PORTE PAGO R. ARGENTINA

UNIVERSITY OF ILLINOIS
JUL 1914

LA PRENSA

Año XLV — Núm. 15.906 | 2 | BUENOS AIRES, JUEVES 28 DE MAYO DE 1914 | Dirección y Administración: Avenida de Mayo 567 y 575

EDICION DE 24 PAGINAS

DIARIO DE LA MAÑANA

(Fundado el 18 de Octubre de 1869)

Precio del ejemplar: 7 centavos

TARIFA DE SUSCRIPCION

	Capital	Interior	Exterior
	$ m/n	$ m/n	$ oro
Un mes . . .	1.70	—	—
Tres meses . .	5.00	—	6.00
Seis meses . .	10.00	12.00	12.00
Un año . . .	20.00	24.00	24.00

El precio de suscripción en la capital se entiende dentro del radio que abarcan nuestros propios repartidores; fuera de éste, el servicio se hace por correo con igual tarifa que al interior y pago adelantado.

No se atenderá pedido de ningún ejemplar suelto que se haga fuera del municipio de la capital, sin que se acompañe el importe de un semestre o de un año adelantado. Las suscripciones pueden comenzar en cualquier fecha, pero terminarán el 30 de Junio y el 31 de Diciembre de cada año.

El importe de las suscripciones podrá enviarse en la siguiente forma: por giro postal, donde lo haya; por guía de ferrocarriles o trasportes; por medio de casas bancarias o de comercio.

Los avisos se reciben con tarifa ordinaria: desde las 7 a. m. en verano, y desde las 8 a. m. en invierno hasta las 7 p. m. Después de esta hora se cobra doble tarifa.

Los pedidos de suscripción, cambios de domicilio, inserción de avisos y cualquier otra comunicación relacionada con la administración de este diario, deberán dirigirse al administrador.

Toda otra correspondencia enviese a nombre de la Dirección.

DIVERSIONES PUBLICAS

TEATROS

COLON — Concesionario L. Longinotti, gran compañía lírica italiana, temporada oficial de 1914. Maestro concertador y director de orquesta Tullio Serafin.

Jueves 28 de Mayo. Octava función de abono. La ópera en 3 actos del maestro G. Donizetti: Don Pasquale. A las 8.45 p. m.

COLISEO—Arrendataria sociedad en comandita.—Empresa: "Teatro Colieo".—Compañía lírica italiana. Director y concertador: comm. Eduardo Vitale.— Jueves 28, a las 8.30 p. m.: 13ª función de abono a las 12, 24, 35 y 48 de las Fiestas Mayas. —Bohème.

ODEON—Compañía dramática española de los artistas María Guerrero y Fernando Díaz de Mendoza.—Jueves 28, a las 5 p. m. —1ª matinée especial.: El destino manda.— El gavilán de la espada. Noche, no hay función.

POLITEAMA ARGENTINO—Gran compañía italiana de operetas del Cav. Ettore Vitale.—Jueves 28—Despedida de la compañía.—Vivalmente sol!!

SAN MARTIN — Gran compañía de carteles y bailes regionales españoles. — Jueves 28—A las 5.30 p. m.: 1er. Acto de variettes. Feria en Sevilla.—Noche a las 8.45: Por que sí, Acto de variettes. Feria en Sevilla.

OTRO—Compañía lírica italiana. — Diez últimas funciones de paso para el Brasil.—Debut el. martes 2 de Junio, con la ópera en 4 actos: Aida. Platea con entrada 3 $.

MAYO—Compañía española de zarzuela dirigida por el primer actor Enrique Lacasa.—Jueves 28, a las 6 p. m.: Flor del campo.—A las 8.45 p. m.: Las bribonas, El cristo de la Vega, El conde de Luxemburgo.

AVENIDA—Compañía cómico-lírica, Ursula López.—Jueves 28—A las 8 p. m.: La corte de Faraón.—Noche a las 8.45: La reina mora, La boda de la Farruca, Las luchadoras del amor.

NUEVO—Compañía nacional de dramas y comedias, Pagano-Rico. Primer actor: Salvador Rosich. Director artístico: Julio Sánchez Cardel.—Jueves 28—Ilusiones, La dama de Coeur.

COMEDIA—Gran compañía de zarzuela española, Rogelio Juárez.—Jueves 28— A las 8 p. m.: En familia.—Noche a las 8.45: El cuento del dragón. Las damas yanquis, y la continuación couplets por Lola Membrives, El orgullo de Albacete.

BUENOS AIRES—Compañía cómico-dramática Serrador-Martínez.—Jueves 28 — El misterio del procurador Tellas.

OTRO—El miércoles 3 de Junio, debut de la notable compañía de opereta y zarzuela española, que dirige el celebrado barítono José Ortiz de Zárate, con la obra: La princesa de los dollars.

VICTORIA—Compañía cómico dramática española, dirigida por el eminente actor Francisco Moreno, primera actriz Amparo Fernández Villegas.—Jueves 28—Gran función en honor y a beneficio del eminente director D. Benito Pérez Galdós.—La loca de la casa.

NACIONAL (CORRIENTES)—Compañía Pablo Podestá.—Jueves 28—La revancha, de Frank y Fritz. Números de concierto por Andrés Sanz.

APOLO—Compañía nacional de pochades y vaudevilles, Roberto Casaux. Género del Palais Royal de París. Género alegre. Jueves 28—Vaya un amigo, Un debut sensacional.

NACIONAL NORTE — Compañía nacional Podestá. Director artístico: Félix Alberto Zavalía. (Género alegre).—Jueves 28 —El cotorro, La turneé Madel.

MARCONI—Gran compañía española de opereta y zarzuela, Arco-Illmona. — Debut 4 de Junio. Precios populares.

MODERNO—Compañía francesa de vaudevilles, dirigida por el señor Ch. Lebrey.—Jueves 28—Les dragées d'Hercule.

ARGENTINO—Compañía argentina, Florencio Parravicini. Director artístico: Blasco San Juan.—Jueves 28—Concierto Mirasonte.—El príncipe polaco, El tango en París.

OLIMPO—Compañía israelita de dramas comedias y operetas.—Jueves 28 — Los hijos ajenos.

VARIEDADES — Compañía cómico-dramática Británica.—Jueves 28—El Arlequín, La leyenda del caburé.

VARIEDADES Y CIRCOS

CASINO—Maipú 336—Jueves 28—Tarde a las 2.30: Matinée y 3 debuts: Trio Leigh. Les Rimas, Andrée Miette.—Noche a las 8.30: Insuperable éxito de los nuevos artistas.

MARCONI—El gran Nicola y su famosa compañía de artistas.—Jueves 28—Gran Nicola, El vuelo invisible, El contrabandista, Rápido viaje de Pekín a San Francisco, La casa de Diógenes.

ROYAL THEATRE — Corrientes 529. — Compañía lírica de operetas y revistas francesas. Domingos y feriados matinées.—Jueves 28—Tous a Buenos Aires.

CIRCO ANSELMI—Jueves 28—Lucha romana de desafío, Basarti y Caminada, discípula de Solimano.—El Trovador Nacional.

PARQUE JAPONES—Callao y Paseo de Julio.—Temporada de invierno. Todos los sábados, domingos y feriados, de tarde y noche. Conciertos musicales. Entrada 1 $ con dos vales gratuitos.

CINEMATOGRAFOS

PALACE THEATRE, Corrientes 757.—Hoy Jueves 28—Tarde y noche de moda.— Matinée con el Five o'Clock Tea.—Estreno: El perro de Odette.

EMPIRE THEATRE—Corrientes y Maipú Matinées diarias por secciones. — Hoy Jueves 28—Interesante programa.

PETIT PALACE — Libertad 978 — Hoy Jueves 28—El arma del cobarde.

IMPERIAL BIOGRAFO, Cangallo 771 — Programa grandioso. Notable orquesta. Por secciones, tarde 0.20, noche 0.30. Estrenos diarios.

SELECT AMERICAN BIOGRAPH. — Suipacha 482.—Jueves 28—Programa selecto con nuevas vistas.

ELECTRIC PALACE — Lavalle 836. — Jueves 28—Dos grandes estrenos. La honradez que mata. El falso secretario.

CINE OPERA—Corrientes 848.—Todos los días hábiles, 2 funciones por secciones. Matinée a las 2.30. Plateas, 0.20. Noche, a las 8.45, Plateas 0.20.

CINE MAJESTIC THEATRE — Lavalle 843 al 853.—Todos los días tarde y noche grandes espectáculos para familias. 15 estrenos diarios.

BIJOU SALON, Pueyrredón 960—Elegante salón para familias. Dos funciones diarias con 10 estrenos. Jueves día de moda.

GRAN BIOGRAFO LAVALLE, Lavalle 921.—Jueves 28—Honradez que mata.

GENERAL BELGRANO — Cabildo 2165— Biógrafo. Todos los días función con variado programa.

CINEMA JORGE NEWBERY—B. de Irigoyen 1489.—Dos funciones diarias. — Tarde y noche por secciones.

BIOGRAFO LIBERTAD—Libertad 444. — Salón especial para familias. Notable orquesta.—Jueves 28—El Buddha misterioso.

SMART PALACE—Corrientes 1283.—Hoy Jueves 28—Estrenos: La villa misteriosa, Derrames de la vida y otros.

CRISTAL PALACE—Corrientes 1550. — Todos los días: 20 cintas que por primera vez se exhiben en Buenos Aires.— Tarde y noche, por secciones.

BUCKINGHAM: Corrientes 1752. Estrenos: Bajo las garras del águila 3 partes, policial: Un rey americano, 3 partes; El drama del pueblo, 5 partes; Un rayo de sol, 6 partes. Sección 0.10. Orquesta. 1p

AVISOS PARA SEÑORAS Y SEÑORITAS

AZURCIR Y TEJER TODA CLASE DE ropa, Cerrito 581 y 583. v21.

AZURCIR ROPA, ESPECIALIDAD EN la de hombre, Sarmiento 1071, dpto. I. v30

A LA ROPA APOLILLADA LA DEJO nueva, Maipú 748 zurcidora y tejedora premiada. v4jn.

AL ESPRIT, SUIPACHA 210: FORMAS de terciopelo seda, a 3.50, fantasías a 5.50, juegos y tiras de piel, sacos de piel, se arreglan y dejan nuevos, aunque estén muy rotos, gran surtido en pieles. v29

AVISOS PARA SEÑORAS Y SEÑORITAS

A LOS MOLDES EXACTOS, SE CORTA el género y se entrega hilvanado el vestido corte científico, Cangallo 1224. v30n.

A MEDIDA MOLDES BIEN CORTADOS, se cortan también en género y se hacen vestidos, Esmeralda 955, F. Alessoni. v21

A RETRATARSE A C. FELLEGRINI 252 es la casa que conviene más, porque trabaja bien y barato, da peinado gratis, regala un retrato grande con marco a la docena de retratos finos, de $ 10, etc. postales finas a 4 $ docena, vistas a domicilio. v9jn.

ATENCION! RETRATOS Y POSTALES, a 2 $ docena, peinados gratis, para señoras y niñas, retratos platino 12 y 16 $ docena, con un cuadro de regalo, fotografía regala un retrato grande con marco a la docena de retratos finos, de $ 16, etc., postales finas a 4 $ docena, vistas a domicilio, B. Mitre 746. v8jn.

APROVECHEN: LIQUIDAMOS EL MAS colosal surtido en tapados, blusas, batones y artículos de gramo para señoras, niños y bebés, trasados, trajes para niños y niñas y otros mil artículos de invierno a precios increíbles. Antes de hacer sus compras visite Au Printemps, Esmeralda esquina Lavalle.

ASOMBROSO! TIRAS SKUNKS LEITIMO ! pesa metro, cuellos y puños skunks, garantido, según molde, desde 15 pesos. Por malo que sea un tapado lo trasformamos en lindo japonés, quedando nuevo, astrakanes a 4 pesos, "stock" enorme de pieles finas todas garantidas en liquidación. Verdadera fábrica de peletería, tintes y curtidos, Salaverri, Corrientes 1222. v30

COMPRAR BARATISIMO!!! EN LA gran feria franca de tienda y confecciones. Batones bombasi $ 1.40; polleras cuatro $ 1.90; tapados ingleses $ 3.80; pregolecos modelos, 1.40 largo $ 8.50; trencillon Hanglas americanos $ 13; tapados felpa cuello astrakán 10 $; id felpa pura seda, forrado en seda, $ 29.50; trajes fantasía lana y seda, $ 14.50; id tailleur por sastre al figurín $ 14.50; corsés largos, $ 1.50, $ 1.95; camisetas inadopción, 0.50 camisetas lana merino 0.85; alfombras sintu ambre doble fleco 0.95; franelas grandes 0.50; precintos bombasis, franelotas 0.20; cintas inglesas dob. ancho 0.60; chevlots pura lana 0.95; felpa lana 1.30 ancho $ 2.80; astrakán fino $ 4.80; felpa pura seda $ 0.20; cotelés piel 0.95, y gran lote retazos, quidar!! No confundirse!! "Casa Roda" Santa Fe 2862. (Atendemos campañas pidan detalles, muestras, catálogos ilustrados gratis).

BUENA MODISTA CORTADORA se ofrece para casa familia, Venezuela 3317.

COSTURERA SE OFRECE PARA CASA particular, Lima 631. v28

COMPRO RICO JUEGO DE PIEL MOderno, a precio de ocasión, ofertas a señora Pedetera, Junín 20, dep. 8. v29

CONFECCIONES DE PIEL A MEDIDA, Hudson, Colombia, Australia, armiños, marta, visones, renania, toda clase. No admite competencia, Salaverri, Corrientes 1222. v30

GUERRA A LOS PELETEROS. FABRICA de pieles y modas, grandiosa liquidación en toda estación, formas torcidopelo, a un peso, juegos de piel a 3.50, se hacen transformaciones y arreglos, precios módicos. Cerrito 537. v28

HABILISIMA MODISTA ITALIANA TRAbajaría en distinguida familia, diario 4.50 $, escribir E. S., Paraná 245. v29

I ENCIERA SE OFRECE PARA CASAS de familia, solamente para de tarde, señora María, Cochabamba 444. v29

LUCES — ANTES DE RESOLVER SUS compras pídanse nuestro catálogo y todo lo necesario para lujo. Confecciones, sombreros, gorras, toca, velos, etc. Atendemos los pedidos a domicilio. Hacemos vestidos sobre medida. Precios módicos.— "El Crespón", C. Pellegrini 520. U. T. 57 Libertad. v29

MODISTA NUEVO Y ARREGLOS EN SU casa y a domicilio, Buines 1212. v29

MODISTA ESPECIAL PARA CASA DE familia se ofrece. Cerrito 537. v30

MODISTA BUENA PARA CASA DE FAmilia se ofrece, B. Mitre 4102. v29

MANIQUIES LA FRANCE, ORTEGA, Libertad 2 a Independencia 3325. v30

MODISTA DE VESTIDOS SE OFRECE para familia, Lezica 4118. v30

MODISTA SE OFRECE, CASA DE FAmilia, Rivadavia 2058. v28

MODISTA SASTRE Y FANTASIA y trajecitos de niños, se ofrece, $ 3.20 por día, Cayena 3224, San Martín. v29

MAISON AYLMAN. SOMBREROS TERciopelos 4.75, de fábrica al cliente, Lavalle 893. v4jn.

MODISTA SE OFRECE EN SU CASA, hace trajes fantasía y sastre, precio económico, Rivadavia 101. v30

MODISTA LENCERA, RECOMENDADA, se ofrece por día a familia, J. O., Belgrano 2422. v28

MODISTA SE OFRECE EN SU CASA, hace trajes fantasía y sastre, precios económicos, Rivadavia 1691. v29

MODISTA SE OFRECE PARA CASA particular, tratar por carta Venezuela 3537.

MODISTA FRANCESA COMPETENTE hace trajes sastre y fantasía y arreglos, Lima 958.

MODISTA BUENA SE OFRECE POR mes para familia, sabe cortar y coser por figurín, por carta a señora S. R., Tucumán 2209. v28

MODISTA SE OFRECE, COMPETENTE, para casa de familia distinguida, por carta o personalmente, señora María de P., Castro Barros 266. v30

NO PAGUEN RIDICULAS IMITACIONES por pieles verdaderas, visiten antes nuestra fábrica, Salaverri, Corrientes 1222. v30

OCASIONES, VESTIDOS SASTRE, SAcos, blusas y juegos de piel, se venden de ocasión venta, cambio, compra, visiten la casa, Mme. Henri, Córdoba 1085.

PAGADERO MENSUALMENTE PIELES, sacos de piel, etc., peletería, Santa Fe 2095 v28

PIELES! — COMPOSTURAS REFORMAS con verdadero arte a mitad precio, nadie como Salaverri, Corrientes 1222. v30

PIELES SE TIÑEN, LUSTRAN Y CURten, quedando nuevas, precios baratísimos, Salaverri, Corrientes 1222. v30

PIELES, PELETERIA DEL 7 1/2 o/o, piel a su nombre vendo y arreglo toda clase de pieles más barato que nadie Sarmiento 1079. v28

PRIMERA EN TRAJES FANTASIA Y sastre, recién llegada de París, desea ocupación igual o en pequeña; buenas referencias, Mme. Mario, Corrientes 549. v30

POSTIZOS, CASA MIR. JOPOS A 5 $, trenzas y tornadas desde 4.50, etc., con pelo caído hace jopos, trenzas y rodetes a 3; tornadas 2, etc., B. Mitre 4142 y Cangallo 2529. v30

PELETERIA MUY PROLIJA, ARREGLA y confecciona sacos, manchones, estolas, últimos figurines, parisienses, trabajo esmerado y barato, Junín 20, dep. 6, 1er. piso. v30

PIELES FINAS SE LIQUIDAN A PREcios nunca vistos! Sacos de armiño, Breitschwanz, topo, lontre, carakul leopardo; garnes de armiño, Renard de todas clases y las últimas creaciones en pieles. "La Saison", G. A. Abrato, Maipú 548, entre Tucumán y Lavalle; U. T. 5224 Avenida. No confundir de peletería.

SE OFRECE MODISTA A CASA FAMIlia, Santiago del Estero 675. v28

SE VENDEN VESTIDOS, SOMBREROS, tapados en buen uso; Suavedra 529.

Señoras y señoritas! VENDO DE OCASION vestidos de seda y cheurpe y objetos varios, Moreno 1866. v28

Señorita FORMAL SE OFRECE COMO costurera en casas particulares ,Paraná 929. v30

SE OFRECE MODESTA DE VESTIDOS, muy competente para casa de familia, Avenida Alvear 3744, dept. 5.

SALARICH, ACUERDESE señora DE ESte nombre, única casa para lustre, tinte y limpieza de pieles, Corrientes 1222. v30

SE CURTEN, tiñen, ARREGLAN Y CONfeccionan toda clase de pieles, especialidad en los tapados, precios módicos, Córdoba 1033 y Colombres 60. v30

Señora— POR QUE LLEVA USTED ESA piel descolorida y en mal estado Por poco dinero la tendrá usted como nueva, Salaverri, Corrientes 1222. Apúrese. v30

SACOS DE PIEL, SU REFORMAN como nuevos a los últimos modelos, G. A. Abrate, Maipú 548 entre Tucumán y Lavalle, U. T. 5224, Avenida. No confundir de peletería.

TRAJES SASTRE FANTASIA Y DE MOdistas, confecciona y se ofrece, Amalia Buhler, Vda. de Cooper, Santa Fe 3279, Buenos Aires. v29

TEJEDORA, ZURCIDORA DIPLOMADA, Piedras 1141. v30

VENDO VESTIDOS, TAPADOS, BLUSAS, usados y corbatas piel, baratos, Tucumán 822, departamento 1. v29

VENDO PARA señoras y señoritas VEStidos, echarpes, dosel y objetos varios, Moreno 1866. v29

VESTIDOS DE POCO USO, IMPORTAdos, parisienses, véndense barato; Santa Fe 1128. v30

ZURCIDORA PREMIADA, TORRES, trabajos invisibles, 320 Sáenz Peña. v29

ZURCIDOS INVISIBLES, PREMIADOS, especialidad en rotos y apolillado, zurcidora diplomada, Pozos 331. v28

ZURCIDOS INVISIBLES, ESPECIALIDAD en ropa de hombre, California 1186, dpto. J. v31

COMPRA de CASAS, TERRENOS y CAMPOS

COMPRO CASA HASTA 16.000 $ CON facilidades, Cuenca 2934.

CASA DE 30 A 40.000 $ CON CLOACAS se compra, sin corredor. Escribir a J. Muiño, Saavedra 863, Avellaneda.

VENTA DE CASAS, TERRENOS y CAMPOS

AVENIDA Fdco. LACROZE VENDO TErreno 10.50x32, tratar dueño Vidt 260.

CANFORA, BOEDO 730, VENDE CAsas y terrenos por cualquier barrio.

38.000 $, CASA NUEVA, SOBRE JAS Barrancas de Belgrano, vendo a plazo, Estéco 2234.

AV. GARAY 2870, MODERNA, 8 PIEZAS, vestíbulo, 30.000 $, cualquier plazo, vendo.

AL NORTE, A PLAZOS, BUENA CASA de 10 habitaciones, en 526 v. c., barrialísima, Verlu y tratar de 10 a 2, Anchorena 1224.

A 50 METROS DE LA AV. RIVADAVIA en Floresta, casita de 3 piezas y dependencias, en $ 6.500—Elizalde, Avenida de Mayo 791. v28

A UNA CUADRA DE RIVADAVIA Y una de la plaza del Once, sobre asfalto, vendo terreno de dimensiones únicas, 11 varas frente por 22 de fondo; datos Parel, Alsina 643, de 3 a 5. v28

ALBERTO B. JUSTO y Cía., B. MITRE 814, U. T. 814 Avenida. Casita en el Caballito a 50 metros de Gaona, del adoquinado y tranvía. Se vende a largos plazos, desembolso al contado $ 1.500 m/n. v30

BUENA CASA VENDO, PROV. UNIDAS 280 en cal, 5 piezas, jardín, fondo, baño, etc. urgente tratar en la misma.

BELLA VISTA 914, RENTA 100 $, vendo, dando 2.000 contado, resto mensualidades, adoquinado y tranvía, Ramella, Victoria 724.

CASA PARA FAMILIA ESQUINA, TODO confort, 7 habitaciones, en 170 $, alquilo, Rivadavia 5897.

CASA VENDO ESTACION BELGRANO, 12x31, 4 piezas, 7.500 $, cédulas, llaves Ugarteche 26.

CASA NUEVA, BAJA, DOS PIEZAS, COmedor, servicio, baño se vende, Sapaleri 1677 altura Monte Dinero 700.

CASITA, BRASIL AL 2300, SALA, 3 dormitorios, tiene cédulas, vendo urgente; Boedo 730.

CASA POR FIGUEROA Y CUCHA CUcha, 10x50, con cuatro piezas, se vende con facilidades, tratar, Perú 932. v28

CASA SADI CARNOT, ALTURA SARmiento 3700, vendo judicialmente el domingo 31 de Mayo a las 4 p. m., en la misma casa. Base, 9.000 $, vale 35.000. Datos, Dinli, Rec. Basquista 363. v29

CEDULAS Y POCO DESEMBOLSO vendo, Franklin 1180, elegante casita, bajos, 2 salas, balcón, 2 habs., baño; alto: 2 salas, balcón, 2 habs., baño. Nuevas, forma imitación piedra, escalera mármol, carpintería cedro, agua corriente, gas, electricidad, adoquinado, tranvías 56, 80, 94, 95, 98. En Junio próximo funcionará Subterráneo plaza Mayo, colocado al frente. Ver remates de Luis Colimi. v29

DOY TERRENOS EN PALERMO Y BOEdano, por cuotas y terrenos menos centrales, tratar Encalada 2954, de 7 a 10 a. m.

EN AVELLANEDA, SAAVEDRA 1040, vendo casa esquina, barato. v29

ESTADOS UNDOS Y COLOMBRES, 12 por 42, 7 piezas, 21.000 $, vendo, Chacabuco 90 de 1 a 6.

EN EL CEMENTERIO DE LA RECOLEta, terreno muy bien ubicado, 1 m. por 2.50, Elizalde, Avenida de Mayo 791.

EN SANTA LUCIA VENDO MI CASA vieja con chacras, adoquinado, 10x51, $ 20.000. Tratar Sgo. del Estero 2080.

EN MORON, LOTES DE 303 v. c., A 1 estación de Rivadavia y a 8 estación. 15 $ por mes, vendo, Santiso, Rivadavia 781 6 8609.

EN PALERMO, A 1 CUADRA DE LA Avenida Santa Fe, petit hotelito, en 300 v. c., 7 piezas y dependencias, en pesos 23.000 a plazos, vale mucho más.—Olivaldo, Avenida de Mayo 791. v28

EN GENERAL RODRIGUEZ, F. C. O., se venden 6 lotes a 1 1/2 cuadra de la estación, a plazos, base 5 $ vara. Solicito planos por correo, teléfono o personalmente, en Reconquista 353, Clml. v28

EN MARTINEZ, F. C. C. A., con frente a la Avenida Santa Fe, adoquinado y doble vía de tranvía, manzanita de 6.000 v. c. con árboles frutales, a propósito para una casa-quinta a plazos.—Elizalde, Avenida de Mayo 791. v28

LIBRETA VENDO POR CENTENERA, pagado 1300 $, vendo por 800, Venezuela 3390.

MORELOS Y AVELLANEDA, SALA, 3 piezas, 13.500 $, C. G. Somería, Jujuy 1222.

PARA LA VENTA DE CAMPOS DIRIjase a The Barbicane Co., Lavalle 1521.

PERJUTO CASAS EN CABALLITO Y Flores, por terrenos, Chacabuco 90, de 1 a 6.

R. SANDBERG, U. T. 788, COOP. 191 (Flores). Solicitan mi catálogo azul, de casas en venta por mensualidades y se convencerán que es una barbaridad pagar alquileres, Patagonia 53. v29

SARANDI AL LADO DE INDEPENdencia 10x32 varas, vendo 110 $ v. c., tratar Independencia 2650. v4jun.

TERRENO VENDO 10x45, FLORESTA, barato, Guardia Vieja 4345. v29

TERRENO, YERBAL E IRIGOYEN 10 1/2 por 40 varas, vendo barato, tratar Independencia 2650.

TERRENO EN LANUS, VILLA ATLANtida, 10x50 vs., vendo a 3.50 $ la v. c., 5 cuadras tranvía 102, una del local, 2 del tranvía del puerto, Brasil 1241, Bs. As. v28

URGENTE, A 5 CUADRAS ESTACION Huzaingó (F. C. O.), frasadero contrata 2 a 6 cuadras buen campo, vendo 193 somnieres consistentes en esparraqui nuevo de 2 cuadras y 15.000 plantas frutales y florestales, hay quinteros, chacareros, se vende de barato con o sin útiles y animales necesarios de trabajo. Dirigirse Humaitá, almacén Pastre, M. Paso[illegible]. v23

VENDO, GUARDIA VIEJA Y SALGUEro, 10x50, a 42 $, edif. viejo; Boedo 730.

VENDO CASA, CABILDO 3355, CON O sin muebles, mitad contado, mitad a dos años, amortizables. v28

VENDO 20.000 VARAS EN VILLA BArhart, Barracas al Sud, al precio de 50 cts. vara cuadrada, tratar Bolívar 1517. v29

PRESTAMOS E HIPOTECAS

AL 6 o/o DA DINERO EN HIPOTECA Eudoro Parodi, 25 de Mayo 130. v29

AHIPOTECAR CASAS, TERRENOS, urgente, acudid a Moreno 540, The Fénix.

AL 10 o/o DOY 5000 $ FIJACCIONABLE, en hipoteca, Riobini, B. Mitre 756.

AUTOMOVIL, DINERO EN EL DIA, Cabaseglo, Pellegrini 62, esc. 6.

AL 6 o/o DOY CON Y SIN HIPOTECA, González Videla, 25 de Mayo 140. v29

A INTERES CORRIENTE, DINERO EN hipoteca, carta a Z. B. C., Paraguay 1050. v28

A POLIZAS Y AUTOS ADELANTO DInero particular y rápido, Rivadavia número 2009. v28

AL 12 o/o NECESITO 4.000 $ SOBRE hipoteca, R. Salomayor, Bolívar 172, de 1 a 5.

A BAJO INTERES 1000 A 300.000 $, DAmos en hipoteca, Santiso, Rivadavia 781 6 8609.

AUTOMOVILES, TITULOS Y MERCADErías generales, dinero en el acto, Cooperativa de Prestamistas, B. Mitre 966.

A BAJO INTERES 1as. O 2as. HIPOtecas y autos, cap y provincias, Ribas, Victoria 828.

ADELANTOS, ENTERO VALOR, SOBRE polizas de empeño, Caja de Ahorro, Esmeralda 412. v28

A LA SOCIEDAD PRESTAMOS HIPOtecarios soliciten cualquier hipoteca, capital y provincias, casas, campos, terrenos y construcciones, Alsina 654.

A LA SDAD. COOPERATIVA DE PREStamistas, hipotecas 1as. y 2as., casas, campos y construcciones, rápidas, Bmé, Mitre 966.

AL 9 o/o TOMO HIPOTECA $ 75.000, sobre cinco casas dentro de Callao, de 24x70 v., redituan $ 18.000 anuales, contrato cinco años, Salsamendi, Florida 248.

AGENTE: 2.000 a 1.000.000 $ EN 1a. y 2a. hipoteca doy sobre provincias y capital. Operaciones absolutamente reservadas, tratar Rivadavia 650, con Juan P. Convert. v30

A PAGAR EN COMODAS CUOTAS MENsuales acuerda préstamos hipotecarios y para edificación, en la capital y pueblos vecinos, la compañía de seguros España y Río de la Plata, Av. de Mayo 770.

ANTES DE EFECTUAR OPERACIONES hipotecarias consúltenos, ganarán tiempo; disponemos cualquier suma disponible de 5000 $ en adelante, Cousin y Cía., B. Mitre 705.

DOY 6000 $ EN HIPOTECA, DIRECTAmente, Ernesto Rodríguez, Perú 147.

DOY 15 A 18 MIL $ EN 1a. HIPOTECA, Larrea 1255.

DINERO OFREZCO DE 10.000 HASTA 130.000 $, F. Porcel 25 de Mayo 140.

DOY HASTA 500.000 $, SOBRE CASA O campo de valor, B. Mitre 788.

DOY 7.000 $, 10.000, 15.000, 20.000, CApital, B. Mitre 685, de 1 a 5, Romano.

DESEO COLOCAR 100.000 $ EN HIPOteca, no atiendo corredor, Soler 3824.

DINERO SE FACILITA A PROPIETArios con títulos, Corrientes 729, esc. 3.

DINERO SOBRE AUTOMOVILES Y 2das. hipotecas, doy, Sr. Tuponi, Victoria 788.

DINERO PRESTO YO MISMO, RAPIdo, en todas formas, Corrientes 729, escritorio 1.

DINERO EN HIPOTECA: PARTIDAS A colocar por cuenta de terceros, sobre propiedades en la capital; tratar directamente, administración de propiedades del Banco Francés del Río de la Plata, Reconquista 137.

PRESTAMOS E HIPOTECAS

EN 2a. HIPOTECA NECESITO 6.000 $, tratar por carta o personalmente, Salguero 2420, A. L. H.

EN 2as. HIPOTECAS, DESPUES DE CEdulas doy directo, interés bajo, Ombú 861. v28

EMPLEADO NACIONAL CON 250 $ DE sueldo, desea un préstamo de 200 $ a 90 días, sin garantía, Cangallo 1372, 2o. piso, escritorio 15, de 1 1/2 a 4 p. m.

HIPOTECAS SOBRE CASAS, TERRENOS fábricas y construcciones, Unión Financiera, Moreno 436.

HIPOTECAS, EN LA FORMA QUE PIda el cliente, grandes y pequeñas cantidades hace rápidamente, The Barbicana Co., Lavalle 1521. v31

HIPOTECAS, SEGUNDAS HIPOTECAS, operaciones sobre testamentarías, cauciones de títulos, mercaderías, pólizas, automóviles, etc., Maipú 238, tercer piso, oficina 4.

NECESITO 5.000 $ POR 6 MESES, BIEN garantidos, Bordo 116, esp. 30. v29

NECESITO $ 15.000, EN 1a. HIPOTEca, casa vallosa, tratar B. Mitre 788.

NECESITO DE 20 A 25.000 $, TRATO con prestamista, Yatay 386.

NECESITO 15.000 $, 50.000, valor 60.000, 130.000; B. Mitre 685, de 1 a 5, Romano. v28

NECESITO 3000 $ AL 8 o/o POR 30 días, garantía propiedad, Moreno 540, 1er. piso.

NECESITO URGENTE, 1ra. HIPOTECA, 1.000 a 15.000 $, 12 o/o, Moreno 540, 1er. piso. v29

NECESITANSE 8000 $ URGENTE, CON caución de título o pagaré, Moreno 835, 12 a 5, Hinojal.

NECESITANSE 30.000 $ INTERES 10 o/o, 1a. hipoteca, propiedad central, alquilada $ 500 mensuales, tratar Cachimayo 166, de 12 a 2, Caballito.

PRESTO 6.000 $ EN HIPOTECA, SIN corredores, Salguero 1508, esq. Charcas.

PRESTO EN HIPOTECA, AMORTIZAción mensual, sumas chicas, ocurrir, Guatemala 4540. v29

PESOS 20.000 AL 10 o/o, SE NECESITAN en hipoteca, por 1a. cuota Thames 544, calle dantas Humahuaca 3376, de 12 a 2 p. m.

PRESTO QUINCE MIL PESOS EN HIpoteca al 7 o/o, ocurrir personalmente de 10 a 12, Gllemes 3586.

SOLDINI MERCADERIAS Y MUEBLES, anticipo 60 o/o, remitidos a mi remate, Rivadavia 8696.

SE NECESITAN 20, 40, 80 Y 100.000 $ en 1ra. hipoteca sobre casas en la capital, bien garantidos e interés del 10 o/o, 25 de Mayo 130, Gluckich. v28

SE COLOCAN EN HIPOTECA SOBRE casas en la capital y campos desde $ 5.000 m/n., interés corriente, José D. Paz, Reconquista 144. v23jun

SUMAS DISPONIBLES: 10.000, 15.000 20.000, 25.000, 30.000, 35.000, 40.000, 45.000, 100.000, 200.000, 250.000, 300.000, 350.000, 400.000, y otras sumas ofrecemos para colocar en hipoteca en las mejores condiciones.—Hashikian, Avenida de Mayo 805.

OFICIOS Y EMPRESAS UTILES PARA LAS FAMILIAS

AbanIlería EN GENERAL: REFACCIOnes y trabajos baratos, Pérez, Pozos 714. v20

AbanIl SE OFRECE PARA REMIENDOS en casas particulares, Independencia 709. v29

ADORNOS LUJOSOS, PARA FIESTAS Y casamientos, Rivadavia 3127, U. T. 850, Libertad, Sacco y Calló. v31jun

AbanIl EN GENERAL, COLOCADOR DE azulejos, mosaicos, Alsina 1578, U. T. 5492, Libertad. v21

AbanIl, PINTOR Y YESERO, M. CIELO raso 2.50 $, refacciones y demás, baratísimo y seriedad, ofrécese, Benedicto Hnos. Rivadavia 7218.

AbanIl COMPETENTE TOMA POR UN tanto toda clase de refacciones, pintura y cielorasos, ciudad y campo, S. Luis 3146. v29

ADORNO ESPECIALMENTE PAra bailes, casamientos, fiestas, con buenos materiales, precios módicos, empresa Gloria, Rivadavia 1954. v18jn

AbanIl SE OFRECE PARA TODO trabajo se encarga también de composturas y blanqueo, tratar calle 15 de Noviembre 2421. v28

CONSTRUCCIONES Y REFACCIONES de casas a precios reducidos, Corrientes 324. v21

COCINAS ECONOMICAS, STOLLINEROS, chimeneas, reparaciones y limpieza, mitad precio, Sarmiento 1713. v30

ENCERO PISOS Y LIMPIO CASAS, BArato, Rivadavia 3127, U. T. 2028, Mitre. v25

ENCERADOR DE PISOS, PARQUETS, limpieza de casas, colocación alfombras, somos mensuales.—Casimiro Cardoza, Alsina 1578. U. Telefónica 5492, Libertad. v1jun.

ENCERO Y LUSTRO PISOS Y PARquets a 2 $ por pieza, todos colores, con dos manos de cera especial, única que no es manchas, muy durables; limpio casas, lustro muebles (especialistas). Abonos mensuales, Santa Fe 1752, U. T. 4460, Juncal. v1jun.

LIMPIO CASAS, ENCERO PISOS Y PARquets a 3 $ pieza, Sarmiento 1751, U. T. 564 Libertad. v4jn.

LIMPIO CASAS, ENCERO, LUSTRO pisos ahora por mes a precio baratísimo, U. T. 713 Palermo, Serrano 1470. v1j.

LUSTRAMOS, COMPONEMOS, cambiamos muebles, planos, etc., tapicería, Santa Fe 1410. v1jn

LA ZAMORANA, ENCERA PISOS, LIMpia casas; toma abonados por mes; Alsina 1572, U. T. 6885, Libertad. v28

LUSTRADOR DE MUEBLES, para CASA particular o escritorio, Eduardo Acevedo, Moreno 650. v29

**LUSTRO, COMPON

AVISOS COMERCIALES

AVISO AL COMERCIO QUE HE VENdido mi negocio de ferretería, Gaseón 587, vendedorm, Marcia C. de Guarraci emprendedora, Juana Valle de Hernández; reclamaciones 3 días de la fecha.

AVISO AL COMERCIO QUE COMPRE A Antonio Capurro, la perle que le corresponda en la carbonería M. de Andía 1745; se atienden reclamaciones durante 3 días. Comprador, Antonio Novella. v29

AVISO AL COMERCIO—LA PELUQUEría de la calle Talcahuano 483, del señor Francisco Catchot, se vendió. No aceptamos reclamaciones pasados los tres días. v30

AL COMERCIO—AVISO QUE VENDI MI casa de negocio, situada en San Antonio de Areco, a los señores Alvarez y Morales, para reclamaciones tres días desde la fecha.—Buenos Aires, Mayo 27 de 1914.—Víctor Berdeal. v29

AVISO AL COMERCIO, QUE DE VENdido mi negocio de peluquería y perfumería sito Pumacahua 519 (capital). Toda reclamación debe hacerse entre 3 días de la fecha, pasados los cuales no serán atendidos. Vendedor, Miguel Pepe. Comprador, Francisco Pepe. v29

AVISO AL COMERCIO QUE CON INtervención del señor Saldías A. Sosa, oficina Azara 221, he comprado al señor Ricardo Pidalgo el negocio de almacén, Garcia 6885, las reclamaciones al suscrito hasta los tres días. Comprador, Gabriel Oliánu.—Mayo 27 de 1914. v29

AL COMERCIO—AVISO QUE HE COMprado a los señores Chevez, Bonet y Cía., su negocio de panadería sito en la calle Morón 3359 y al que quiera hacer reclamación que haga en el plazo de cinco días de la fecha.—Buenos Aires, Mayo 26 de 1914.—Pedro Bonet. v29

AVISO AL COMERCIO QUE DE VENDido mi negocio de quesos, calle Corrientes 4653, hacerse reclamaciones hasta tres días de la fecha en el Mercado, Puesto Colón, puesto 37 y 39. Mayo 28 de 1914. Hoy vendí Lella. v29

AVISO AL COMERCIO QUE HE VENdido mi negocio de café y restaurant sito Avenida Donpi 5801. Hacerse reclamaciones hasta los tres días de la fecha, 25 Mayo de 1914.—Compradores, Manuel Durand y Manuel Ramos. Vendedor, Alejandro Coltoni. v29

AVISO AL COMERCIO, QUE CON INtervención del señor Alejandro Emma, balanceador y rematador público, escritorio sucursal B, M 1807, he vendido mi cigarrería Sáenz Peña 559, al señor J. Ballester, reclamaciones 3 días. Bs. Aires, Mayo 25 de 1914. Verdadera, F. Martínez.

AVISO AL COMERCIO QUE HE VENDIdo mi negocio de almacen situado en la calle B. Rivadavia 1665 (Avellaneda). Compradores: señores Valentín Alonso y Cía. Vendedor, Marcelino Lago 2, para reclamaciones tres días, contando desde la fecha. —Mayo 25 de 1914.

AVISO AL COMERCIO Y AL PUBLICO en general que he vendido al señor Pierpaoli Nazzarino, todos los muebles, mercaderías, instalaciones de mi negocio de restaurant y bar, calle Victoria 1600 al señor Angel Rabassi; reclamaciones por tres días.—Buenos Aires, Mayo 20 de 1914. v29

AL COMERCIO, CON INTERVENCION del balanceador y rematador público señor Rafael Fernández Vales, Larrea 121, he vendido al señor Enrique Jolet, su fiambrería calle Gaxón 1427, reclamaciones 3 días.—Bs. Aires, Mayo 27 de 1914.—Vendedor, Roque Nesci.

AVISO AL PUBLICO Y AL COMERCIO que con intervención del balanceador y rematador público señor Alfredo Bastrechea, escritorio Victoria 1802, he vendido al señor Angel Rabassi, negocio de panadería, sito Rivadavia 1707. Todas las reclamaciones en tres días.—Bs. Aires, Mayo 23 de 1914.—Vendedor, Marcelino Subata. v29

AL COMERCIO: LA COCARERIA CAde Cevallos 5090, anunciada en remate por Ponte, Estévez y Cía., escritorio Mejico 1326, U. T. 403, libertad fue vendida antes oportunamente al señor Francisco G. Cedro. El hace reclamaciones presentarlas en el plazo de 3 días.—Mayo 28 de 1914.—Jaime Roig, vendedor. v30

AL COMERCIO—AVISO QUE BAJO INventario tasación practicado por el balanceador y martillero público, señor A. Labeto, con oficinas en la calle Alsina 347, U. T. 2977 (Avenida), he vendido al señor Leopoldo Puyol el negocio de café bar de mi propiedad situado en esta capital, calle Santa Fe 1862. El que tenga alguna reclamación deberá presentarla dentro de los tres días de la fecha.—Buenos Aires, Mayo 27 de 1914.—Enrique Cattaneo. v29

AL COMERCIO—AVISO QUE CON INtervención y bajo inventario tasación practicado por los señores Febre y Bianchelli, balanceadores y martilleros públicos, oficinas Lavalle 1581, U. T. 6002, Libertad ,he vendido mi negocio de almacén sito Herutt 3100, al señor Manuel Díaz Villar; los que tengan derecho a reclamaciones, tres días de la fecha.—José Gilioni.—Buenos Aires, 27 de Mayo de 1914. v29

AL COMERCIO—AVISO QUE BAJO INventario tasación practicado por el corredor y martillero público señor Mariano Arráiz, oficinas Bolívar 151, he vendido a los señores Iriarte Hnos., las existencias de mi negocio de almacén y bar La Victoria, sito en esta capital, calle Cabildo 799 esquina Federico Lacroze. Los que se consideren con derecho a efectuar reclamaciones contra el expresado negocio, se servirán interponerlas dentro de los tres días de la fecha. —Buenos Aires, Mayo 28 de 1914.—Lorenzo Pandiñ. v30

BIOGRAFO, SE PRECISA SOCIO CON 8.000 $, Rivera 1080. v28

SE ASOCIARIA CON CAPITAL Y TRAbajo a persona que tenga firma reconocida de empresario de chacras, para trabajar en el ramo, pido y doy referencias, por carta a F. B., Colombres 80.

NECESITASE SOCIO PARA GRAN INversión, depósito de forraje, herrería y otros informes, Sr. Bayarri, Humberto 1743. v29

OJO! PRECISO SOCIO PELUQUERO con 200 $ de capital, tratar Roca 704, preguntar Ilanda.

REPRESENTACIONES — JOVEN DE 28 años que posee un título comercial, el inglés y conocimientos técnicos en dos ramos, en breves días parte para Norte América, en busca de corresponsales, desearía socio relacionado o con algún capital; también aceptaría comisiones particulares. —M. F., Victoria 1265, 1er. piso, izq.

SOCIO 1500 $, PRECISO, GANANCIA 300 $, a prueba, Dean 1245 o Garay 3241. v30

SOCIO PARA ALMACEN, CON 800 A $1.000 $ preciso, Av. La Plata 824, almacén. v28

SOCIO AVICULTOR PARA CRIADERO, se ofrece con 1.000 $ por carta y personalmente a Balbastro, Moreno 2980. v29

SOCIO CON 1200 $ PRECISO PARA UNA brillante industria, de fácil manejo, deja utilidad 450 $ mensuales, Méjico 2929.

SOCIO PARA CAFE Y CASA DE COMIdas preciso, poco capital, facilidades pago; Constitución 1093. v30

SOCIO CON $ 1500 SE NECESITA PARA poner al frente de un almacén, ganancia 300 pesos; ocurrir Charcas 1679.

SOCIO 2000 $ PRECISO, GANANCIA 1000 pesos mensuales, para ampliación, Viamonte 1536.

SOCIO PRESTO URGENTE, PARA gran panadería y pastelería, con 1 o 5000 $ o se vende, Lavalle 3457. v29

SOCIO CON 2,500 $, PARA COMPRAR un buen café, central, preciso, Venezuela 1042.

SOCIO CON 1500 $ PARA UNA BRILLANte industria que deja 500 $ mensuales, a prueba, Independencia 2173.

SOCIO CON 1.500 $ PRECISO, BRILLANte industria en movimiento, tratar con la viudad, urgente, E. Unidos 1943. v29

SOCIO CON 1600 $ PRECISO PARA NEgocio serio, que produce a toda prueba 500 $ mensuales, Rioja 400.

SE OFRECE UN SOCIO CON 1500 $, para negocio seguro y decente, tratar o escribir a Independencia 1981.

SOCIO TOMO CON 500 $, PUEDE GAnar 17 $ diarios, escritorio; Cevallos 714.

SOCIO CON $ 2000, PARA ESPLENDIDO negocio que produce $ 1500 mensuales libres, preciso, persona seria; Victoria 1377.

SOCIO NECESITO O ME OFREZCO para instalar agencia vapores y cambio, central; Rioja 2032. v29

SOCIO CON 2 a 10.000 $, NECESITO para negocio muy productivo, seguro y decente, garantiéndose capital, C. Pellegrini 622.

SOCIO O CAPITALISTA CON 15 A 20 mil pesos, se necesita urgente, personalmente, de 11 a. m. hasta 4 p. m., o por carta, Alsina 2449.

SOCIO PARA UN BIOGRAFO CENTRAL gran oportunidad, se necesita. Informes: a Bmé. Mitre 441, escritorio 23 de 3 a 4 p. m. v28

SOCIO CON 800 $, PARA IGUALAR CApital para industria fabricolera, que deja 450 $ libres por mes, fácil manejo preciso; Teller 1883, a una cuadra de Plaza Vista 1800. v28

Señor ACTIVO, DISPONIENDO DE PEqueño capital, se brindaría en negocio o industria decente, o como cajero, cobrador o corredor; dirigirse por carta o personalmente, de 9 a 11 a. m.; tratar con L. Luisetti, Hotel Comercio, plaza Constitución. v28

SOCIO METALURGICO CON CAPITAL de 20 a 60.000 pesos para fabricación mecánica, especialidad y útiles del país, establecido en 1888, sin competencia, o se vende por retirarse el propietario Industrial; casilla correo 1372.

TENGO DE 5000 A 10.000 $, Y DESEO entrar como socio o comanditario en un negocio o pequeña industria, proposición muy seria, agencias absolutorse, escribir con datos al señor E. Jaret, poste restante, correo central.

VENDI EL NEGOCIO DE CIGARRERIA sito Independencia 3919, se atienden reclamaciones por tres días. v29

VENTAS VARIAS

A 24 $ CARBON DE PIEDRA PARA COcina, Dulse of Hamilton special, el mejor de Inglaterra, 490 Cangallo, J. M. de Yanta.

ARMAZON DE ALMACEN CON POCO uso y una vidriera, un depósito de aceite grande vendo, todo por 65 $, Senillosa 2019.

VENTAS VARIAS

A 30 $ DENTADURAS GARANTIDAS para masticación perfecta. Uruguay 196. v21

ACEITE PINISMO DE OLIVA VENDEmos, cualquier precio, Garay 2801. v29

ARMAZONES MOSTRADORES, INSTAlaciones en general, baratísimo, fábrica, Corrientes 2331. v30

ARMAZONES, MOSTRADORES NUEVOS y usados, vidrieras, instalaciones baratos, San Juan 2233. v30

ARMAZONES, MOSTRADORES, HELAderas, vidrieras, líquido, por desalojo, Rivadavia 2130. v29

ARMAZONES, VIDRIERAS, ALMACENES, instalaciones, mitad precio, B. Mitre 1850. v28

ARMAZONES CAFES, BOTICA, ALMAcenes, barnizados, carpintería Italiana, Sarmiento 1278. v30

ARMAZONES, MOSTRADORES, VIDRIEras, instalaciones, liquidación forzosa, Rivadavia 1961. v29

ARMAZONES, MOSTRADORES, REMAte 27 viernes, sillas, mesas, vidrieras, Jujuy 46. v29

ARMAZONES, MOSTRADORES, GRAN Sarmiento vendo muy barato, Sarmiento 1540.

ARMAZON, MOSTRADOR CON MARMOL y vidrieras y todo para almacén o fiambrería, se vende barato, C. Calvo 2956.

BRILLAN CON BRILLANTES, DEL M. de Piedad líquido, con gran rebaja en todo de su valor, en exhibición Libertad 410. v30

ARMAZONES REMATA ALFONSIN, calle Sarmiento 1546, mostradores, mesas, sillas, Hambreres, bilares, fideeras y otros. v30

A LA VIAS FINAS, FANTASIAS EN 29 especialidades, vende casa importadora a empleados nacionales, municipales, Bancos, oficiales del ejército y armada, La Comercial, Av. de Mayo 1032, U. T. 4313, Libertad.

CAJA REGISTRADORA NATIONAL, casi nueva, vendo barato; Juncal 2969.

COCINA NUEVA GRANDE PARA HOSpital, otra chica vendo barato, Cabildo 357.

Cunas de BAMBU JAPONES, PARA bastones, cañas de Indias, tarros de plantas, vende Sendrós, Agrónomo, Sarmiento 633.

CORREDORES Y DEPOSITOS DE TODAS clases, se venden cerrados y sueltos por 10.000 m. cerrados de vidriería Rheem, mañana 29 del corriente a la 1 p. m. en la calle Santa Martín 187. Más detalles en el remate. Cía. Liquidadora de Negocios. v29

ESCALERAS DE PINTOR, HAY SURTIdo barato, en Puevrredón 623. v29

ELECTRICISTAS A COMPRAR materiales y cosas baratas y de la calidad, a Pueyrredón 623. v30

GRAN PONO, 20 DISCOS EN $ 20, vendo por no conocerme, Sarmiento 2309 v29

GRAFOFONO CON 35 PIEZAS, NUEVO, vendo en 30 $, ocasión, Montevideo 309. v29

GRAMOFONO DOBLE CUERDA, CON 100 piezas, vendo en 40 $, Corrientes 2195.

GRAFOFONO BONITO Y ELEGANTE, 25 discos, vendo $ 40, Entre Ríos 641, desde 2.

INSTALACION DE PINO, NUEVA, CON barandas, costó 2.000 $, se venden barato, 829 Bauda 1424.

LENZO SABANAS, TOALLAS, MANTEles, hilo para de Italia, líquido urgente mitad precio, Cabrera 4811. v28

LESA SECA CALDEN SOBRE VAGON, cualquier cantidad, 5 $ tonelada, dirigirse a Pulgarino Astrain, Estación Dolores, F. C. P. v29

LIBROS, LIBROS AMERICANOS, de derecho, medicina, ingeniería, filosofía, historia, más de 2.000 volúmenes entre ellos el de tonorio Hispano-Americano compuesto de 28 tomos se remuneran por cualquier precio mañana viernes 29 de Mayo, a las 4 p. m. en la calle San Martín 487.—J. M. Perfumo. v29

MOLINO SAMSON DE POCO USO VENde, verde y ruede Pulpa 2854. v29

MOSTRADORCITO CHICHE 1 m., vendo barato, Pozos 895.

MOLINO A VIENTO CON TANQUE 2000 litros, se vende, está funcionando, Gral. Pinto 474, Flores.

MOLINO A VIENTO MARCA GUANAco, completo, vendo, Pringles 1126 y R. Jacinto.

MOLINO SAMPSON A VIENTO, 10 pies, con poco uso, se vende barato; verla Loria 1581. v29

OJO, DAJONERIA CEDRA 30 CAJONES, vendo para peluquero, Chacabuco 526.

OCASION! TODA CLASE DE ARTICULOS para forros para sastres, sergers de 1 a 1.50 el m., seda tina para pañolí y smoking, generos ingleses para trajes de 4 a 6 $ el m., para chalecos de fantasía en lana y seda, el corte 3 a 4 $, y el corte para pantalones a 6 $, y cover coat inglés para sobretodos, se vende baratísimo, por ausentarse a Europa, sastrería, Méjico 649, 2o. piso, sala. v29

PLANTAS DE TODAS CLASES, FRUTAles, forestales, de adorno, para parques y jardines, líquido, catálago, Sarmiento 636, B. As., Agrónomo. v31

SE VENDE ESTANTERIA, VIDRIERA Y mostrador y se alquila el local, Moreno 1212.

SE VENDE BARATO EN MOLINO A viento en buen estado, Constitución número 989.

SE VENDEN 3 COCINAS A GAS, apropiadas para hospitales, colegios y cuarteles, Córdoba 2149. v29

SE VENDE 18 KILOS DE LANA PINA, sin uso, una cómoda y otros objetos, 0 hay cabrito 1696. v29

SE VENDE MEDIA DOCENA DE SERvilletas de granito, muy lindas, vainilladas, y un lindo bordado, en la esquina se hará el monograma; Rincón 416.

SE VENDE PRECIOS VENTAJOSOS: vitrina cristal para consultorio, esterilizador seria seca, estante, buen plano por 150, máquina coser 45 $, cama bronce matrimonio 75 $, Cerrito 754, veros jueves y viernes por la mañana.

TEATRO COLON: SE VENDEN LOS turnos, uno, bolas a fraccionados, por la temporada lírica, correspondiente a un palco bajo, bien ubicado, ocurrir Perú 135.

TUPINAMBUR VALIOSISIMO, TUBERculo para forrajes de cerdos, vacas lecheras y ovejas, vendo semilla a $ 100 los 1.000 Ribs, Agrónomo, Sarmiento 636, B. Aires. v31

VENDO SURTIDO TIPOS NUEVOS, barrisimo, Rivadavia 6851 (6 a 7 p. m.)

VENDO MOSTRADOR POR LO QUE den, Independencia 3088.

VENDO BARATO BANCO DE SASTRE, plancha y tijera, Caseros 635.

COMPRAS VARIAS

A DOMICILIO COMPRO ROPA HOMbre, 25 de Mayo 114, U. T. 1053, Av. v30

ACCIONES DE GATH Y CHAVES compramos pagando buen precio, operación inmediata, también certificados, The Barbican Co., Lavalle 1521. v29

ACCIONES Y CERTIFICADOS DEL Banco de Galicia pagamos buen precio, compramos cualquier cantidad, cualquier emisión, The Barbican Co., Lavalle 1521. v31

COMPRAMOS DOS MAQUINAS REGIstradoras de ocasión, mandar precios a Garrazzoni y Orfa, Avenida de Mayo 984.

DISCOS USADOS Y GRAFOFONOS COMpro, Entre Ríos 350. v30

DISCOS DOBLE FAZ, EN BUEN ESTAdo, compro, Ward, Salta 765. v31

LIBROS, COMPRO, POR CARTA o personalmente librería Zola, Corrientes 1307. v31

LIBROS TEXTOS DE COLEGIO, FACULtad, etc., compro a buen precio, Bolívar 591. v31

MARMOL COLUMNITAS 0.20 DIAMEtro, compro, F. L. Olazábal 4119.

TIPO VIEJO COMPRO, CUALQUIER cantidad, buen precio, zuján 299, esquina Balcarce. v30

PERSONAS BUSCADAS

A DANIEL VIZCAMBA LO BUSCA SU hija Irene Vizcarra de Bosch, Callao 1693. v28

A CATALINA SUSVIELLE LA BUSCA su hermano Luciano por asuntos que a ella le interesan, Paseo de Julio 1366. v29

ANTONIO VARELA RIOS español DEsea saber de su hermano José M. Varela Ríos, que ha llegado a esta en el vapor "Cavalonia", el 15 del corriente, B. de Irigoyen 411.

CORELLI DOMENICO, BUSCA A SU HIo Corrado Doménico, Paseo de Julio 1330 v1ja

DESEO SABER EL DOMICILIO DE INOcencio Gorosito, dirigirse por carta a Hayde Fonseca, Moreno 960. v29

SE DESEA SABER DE JOSE R. OSEIra, dirigirse a Manuela Fanego, Bulnes 1887, Buenos Aires.

SE RUEGA A LA FAMILIA DEL NENE Miguel Angel, quiera pasar por la calle Salta 1939, por asuntos urgentes, Miguel García. v29

SE DESEA SABER EL PARADERO DE Sindimio Delgado, sus hermanos Calistrato y Fidenciano Delgado, Escuela de Loteria, Olavarría F. C. S. v1ja

SE DESEA SABER EL PARADERO DE la señorita Josefa Losada, recién llegada, española, natural de Orense (Santabaya), la busca su tia Dolores Losada, Rosario de Santa Fe, San Luis 1058. v28

SE DESEARIA SABER EL PARADERO de Donato Sabarese, que desapareció el día 25 del actual a las 3 y 1/2 de la tarde, sus hermanos gratificarán a la persona que diera cuenta de él a la calle Salguero 1222. v30

UNA señorita RECIEN LLEGADA DE Punta Arenas, desea saber el domicilio de la señora Carmen de Borlenghi, Contestación Maipú 250.—G. Alvarez.

EXTRAVIOS Y HALLAZGOS

ANILLO PERDIDO, INICIALES J. C. M.—M. P. D.—18 Junio 1907; devolverlo Pozos 336. Gratificación.

A LA PERSONA QUE AYER POR LA mañana llevó por descuido un bastón con puño de oro grabado, puesto arriba del mostrador de la casa calle Sarmiento 118, será gratificado, tratándose de un recuerdo querido, devolviéndolo a la mencionada dirección.

EXTRAVIO DE UN PARAGUAS: EN UN automóvil tomado en la esquina de Salguero y Arenales y dejado en la iglesia de la Catedral, se ha olvidado un paraguas con cabo de plata en forma de bola. El que lo entregue en Arenales 893, recibirá una buena gratificación. v28

GENEROSA GRATIFICACION AL QUE devuelva, Salguero 768, un escopeta para cazar, calibre 16, con estuche y accesorios, olvidada en la tarde del martes en un coche en Plaza Constitución. v29

LIBRETA DE DEPOSITO A PLAZO FIjo, del Banco Español del Río de la Plata, Libro 47, folio 1003, a nombre de Concepción Martín Alarcón, se ha perdido, se ruega devolverla al mismo Banco. v30

LIBRETA DE DEPOSITO A PLAZO FIjo del Banco Español del Río de la Plata, Libro 34 folio 780, a nombre de Francisca Nuñez Portas, se ha perdido, se ruega devolverla al mismo Banco. v30

PERRO CACHORRO DE CAZA BLANCO cabeza manchada, marrón, salpicado, de pequeñas manchas, se ha escapado, será bien gratificado quien lo entregue, teléfono 0071. v28

SE RUEGA A LA PERSONA QUE HAYA encontrado un llavero con llaves de casa de hierro, las devuelva al señor M. D, calle Talcahuano 355. Se le gratificará.

SE RUEGA A LA PERSONA QUE HAYA encontrado ayer por la tarde una pulsera con 3 brillantes y 2 medallas de oro, quiera devolverla al Gran Hotel Europa, donde será bien gratificada, por tratarse de un recuerdo de familia.

ARRENDAMIENTO DE TIERRAS

BUSCO ARRENDARME UNA A TRES cuadras cercada, casa, molino en la capital o cerca, para implantar nuevos criaderos de aves, raza fina, acepto socio o socia, ofrezcome Cabrera 4311. v29

CAMPO BUENO 50 O 100 CUADRAS, con casa, arrléndase en Chivilcoy, informes Anchorena 66, B. Aires.

CHACRA EN RODRIGUEZ, SE ALQUIla, tiene 30 hectáreas alfalfadas, Molinos 3176.

DOY EN ARRENDAMIENTO 5000 HECtáreas de campo al Sur, con comodidades, Bergano 1436. v29

MANZANA CON CASA Y TERRENO TEjido, a 2 c. Est. Lanús y S. Peña, arrendase, tratar Barcena 2954. v29

MEDIA HECTAREAS DE CAMPO MUY pastoso en San Vicente, fraccionado dividido en potreros. Se arrienda a precio por cabeza y por mes, dirigirse a Adolfo Bullrich y Cía. (Venta particulares).

SE ARRIENDAN 500 CUADRAS DE campo muy pastoso para recibir hacienda a pastoreo, tratar Arturo D. Rodríguez, Carmelo 187. v29

SE ARRIENDAN PARA TAMBO 168 Hectáreas alfalfadas a 1 hora de la Capital por 30 $ hectárea al año, Curupaytisito núm. 77. v1ja

SOBRE LA CAPITAL FEDERAL, A 20 cuadras de San Miguel, se arrienda campo excelente por 35 $ hectárea, Florida 259, de 1 a 2. v28

SE ARRIENDAN 5 HECTAREAS DE Huerta y se hace largo contrato y población, con tranvía al frente, a 8 cuadras de la estación Ituzaingó, partido de Morón; tratar en B. Aires, Maza 934.

SE ARRIENDA LEGUA Y MEDIA DE buen campo, para hacienda vacuna, en el partido de Mar Chiquita, conocido por el Arroyo Grande, de propiedad de don Teófilo G. Bezeta, con pobladores, galpón, corrales y aguada permanente, ocurrir Estados Unidos 1038, de 9 a 11 a. m. No se admite corredor. v28

AVISOS VARIOS

APRENDAN HIPNOTISMO, PROFESOR Juan Espinosa, de 1 a 5 p. m., Uruguay 578. v30

A LIMPIAR Y PLANCHAR TRAJE 5 $, lenir 5 $, se arreglan y reforman trajes, Tintorería Madrid, Montevideo 800; C. T. 5090, Juncal v30

BOX, LECCIONES, 10 $ POR MES, Olavarría 876. v28

COMISIONES, CONSIGNACIONES, inspecciones y patentes de fabricación, hace y tramita la más acreditada casa establecida, The Barbican Co., Lavalle 1521. v21

CUALQUIER PERSONA PUEDE TRANSformarse sano, ágil, fuerte, adquirir energías, fuerzas físicas y musculares, pago completo obtenido resultado, Prof. M. de la Peña, director del Inst. Científico, Moreno 1152 de 10 a 4. v30

COMISION NACIONAL DE BELLAS ARtes—Queda abierto por un mes, a contar desde la fecha, la inscripción para el concurso que se realizará a objeto de proveer una beca para perfeccionar estudios musicales en Europa, a razón de 300 $ mensuales. Los interesados pueden inscribirse en la secretaría de la comisión nacional de bellas artes, Arenales 1857, Pabellón Argentino, todos los días hábiles de 1 a 3 p. m. (sábados de 9 a 11 a. m.)—Buenos Aires, Mayo 1 de 1914.—El secretario general. v31

CENTRO DE ALMACENEROS. EL EStampillado a las bebidas alcohólicas — La comisión directiva del Centro de Almaceneros invita a los señores socios a cerrar las puertas de sus establecimientos mañana viernes 29, desde la 1 hasta las 5 de la tarde, y a concurrir a la asamblea que se celebrará en la Bronce de Buenos Aires, Córdoba 1130, a las 2.30 p. m., para la corporación a entregar la solicitud que se presentará al H. Congreso de la Nación, pidiendo la reforma de la ley 8470 de estampillado a los litores. Se recomienda la asistencia puntual, pues la columna debe ponerse en marcha a las tres de la tarde. El secretario.

ESCUELA DE BAILE, 10 $ AL MES, 3 lecciones por semana, preparación completa para los premios en medallas de oro y diplomas. Más datos Ayacucho 909, única que desde el año 1902 enseñó más alumnos en tangos y bailes modernos.

LA RIFA DEL CRISTALERO QUE SE jugaba la primera jugada de Junio, queda anulada, pueden pasar a retirar el dinero los que tengan números, Juncal 2616.

SE LIMPIA Y PLANCHA TODA CLASE de ropa de caballeros, Perú 564.

SOCIEDAD DE BENEFICENCIA DE Carlos Casares. Rifa de un automóvil: Se avisa a los tenedores de Billetes de esta rifa, que debía tener lugar en la última jugada del corriente mes, que se ha postergado para la última jugada del mes de Agosto del corriente año, de la Lotería Nacional de Beneficencia, estando legalmente autorizada esta postergación por la Intendencia Municipal. Carlos Casares, Mayo 20 de 1914. La Comisión. v29

SE PREVIENE AL CONSIGNATARIO de una yegua venida en el vapor francés "Amiral Zede" procedente del Havre y llegado a este puerto el 3 de Marzo pdo., consignada a Lanusse, Bahía Blanca, que ésta fué desembarcada en el lazareto de animales en pie del dique No. 1, de donde debe retirarla por haber vencido con exceso el plazo de su permanencia en el referido lazareto.—El agente, Sarmiento 512, Bs. Aires. v1ja

COMPRA Y VENTA DE MAQUINAS

CONSTRUCTORES! matelotera-mezcladora, montacargas, vendo barato, San Juan 2043.

COMPRO MOTOR A NAFTA 6-8 caballos vertical en buen estado, Casilla Correo núm. 1047.

ESCOFLADORA A MANO Y BANCO carpintero vendo barato, Paysandú 1141, tranvía 39. v29

MAQUINA CAÑAS, APARADORA, vendo en 25 $, urgente, Pozos 895.

MAQUINAS DE COSER SINGER, para todo trabajo, desde $ 10, con garantía; Estados Unidos 2216. v28

MOTOR SULZER 100 CABALLOS, ajustado a válvula, véndese, Ugalláta 940. v28

MOTOR A GAS POBRE SE VENDE, 12 HP., para venta funcionar, Santa Rosalía 414.

MAQUINAS ESCRIBIR, REALIZO DESde 30 $ mín., "La Maquinista", Lavalle 501. v29

MAQUINAS IMPRENTA, 2 MINERVAS y todo lo necesario vendo, Monte Diario 701.

MAQUINA SINGER REINA CENTRAL nueviita doy barata, Libertad 455, pieza núm. 9.

MAQUINAS DE ASERRADERO, DE TOdas clases, líquido, 21 de Noviembre 1167, de 9 a 10.

MAQUINAS DE ESCRIBIR Underwood y Hammond, vendo de ocasión, Entre Ríos 350.—Persistent Co. v29

MOTOR DE AUTOMOVIL, DE 2 O 4 CIlindros de 5 a 8 HP., necesito, por carta a C. K. en las oficinas de este diario. v29

MAQUINAS DE COSER, LAS MEJORES marcas, nuevas y usadas, barato con garantía, cambios y componemos, Bolívar 1210.

MAQUINA BONSAK, PARA CIGARRIllos, nueva, con motor y afiladora acoplados y piradora alemana, vendo, Venezuela 2033. v29

MOTORES ELECTRICOS, CONTINUA Y alternada, vendo barato, nuevo, usado, cambio por otros y garanto marcha, Méjico 1539 v30

MAQUINAS DE ESCRIBIR DE TODAS las marcas vendemos de ocasión, barato, The Barbican Co., Lavalle 1521. Pagos en mensualidades.

MOTORES LIQUIDO—REGAL, REMOLque 8 HP., Industriales fabricación inglesa, 3 tanques para aceite, una cada cuarenta de 1,50 por 0.70 y dos ventiladores de paletas, tratar y verlos Rivadavia 1265. v30

COMPRA Y VENTA DE AUTOMOVILES

AUTOMOVILES LANDAULET, Fiat vendo, poco uso, Catamarca 352. v28

AUTOMOVIL BUICK, CASI NUEVO, DE 18-21, vendo en 1800 $, C. G., Sucre 2139

AUTOMOVIL DE ALQUILER VENDO urgente, Deán Funes 1221. v31

AUTO RENAULT 2 CILINDROS, CHIche, se vende barato con facilidades, verlo y tratar Constitución 1739. v29

AUTOMOVILES, SE RECIBEN PARA EL próximo remate. Se adelanta dinero, Cuiiao 11.—Arturo Vila y Cía. v30

AUTOMOVILES ENTAMOS A domicilio desde 5o $, rápido y bien hecho, J. Tarrido, Serrano 1811, altos. v30

AUTOMOVIL PEUGEOT, LANDAULET, se vende a plazos o se cambia por un doble landau, Pavón 2316.

AUTOMOVIL DOBLE FAETON GREGOIre, part. y taxi, buen estado, vende, Pozos 450. v29

AUTOMOVIL VENDO POR 500 $ AL contado 4 cilindros, Landaulet, tipo taximetro, Carlos, Paso 249 v29

AUTO DOBLE FAETON, 4 CILINDROS, patente y taxi, vendo $ 1.200 contado, urgente, Moreno 3355.

ATENCION: LA COTIZADORA, MOREno 522, recibe automóviles en depósito y para la venta particular, anticipa dinero. v28

AUTOMOVILES PINTO EN GARAGE O cochera, media pintura $ 150, pulir, pintar y barnizar, desde 50 $, prontitud y esmero, Cerrito 1522. v28

AUTOMOVILES, SE RECIBEN EN DEpósito y venta particular, capacidad para 100 autos, la casa más acreditada, Callao 11.—Arturo Vila y Cía. v30

AUTOMOVILES DE VERDERA OPORtunidad, compramos y vendemos al contado. Autos para comprar o vender visitenos; les convence; tratar Santa Fe 1537.

AUTOMOVIL MERCEDES, DOBLE faeton, perfecto estado, vendo barato, por no utilizarlo, verlo, Pueyrredón 236, verdadera ocasión.

AUTOMOVIL VENDO VARIOS Landaulet Renault, tipos taximetros, por 500 pesos al contado y resto a largos plazos; Paseo 241. v29

AUTOMOVILES 50 SE VENDEN DE TOdas marcas europeas, grandes facilidades de pago a toda prueba y revisación, por la cuarta parte de su valor, Paseo 241. v29

AUTOS NUEVOS Y USADOS, SIN PIAdor, entrego hoy mismo un coche con volante, seguro y taxi, todo pago. Entrego automóvil casi nuevo y resto 18 meses, 25 de Mayo 140, escritorio 16, bajos, González.

AUTOMOVILES NUEVOS Y USADOS, precios de verdadera pichincha, Renault, Hudson, Packard, Fiat, Fraschini, Nazaro, Piemontite, etc. Se hacen cambios, Callao 416. v30

AUTOMOVILES, ANTES DE COMPRAR o vender visiten el Tattersall Automovilístico, donde encontrarán verdaderas oportunidades en coches nuevos y usados, Viamonte 1530. v28

AUTOMOVILES SE VENDEN DOS, UNO Landaulet y otro doble faeton marca E. N., ambos como para campo o ciudad, casi nuevos y cómodos, para particular o alquiler, Verlo y tratar Av. Alvear 3771.

AUTOMOVIL ITALIANO CASI NUEVO, la mejor marca, especial para el campo y ciudad, garantido a toda prueba, vendo a cualquier precio, Moreno 3228, H. T. 4238, Mitre.

AUTOMOVIL PARA CAMPO VENDO, a la mitad de su valor, en estado de perfecto de hacha, rueda 1020, anda en 1 m. 20 de zanja, Paseo 241, único coche en Buenos Aires. v29

GRAN OCASION! VENDO 2 AUTOS, doble faeton flamantes, altos, marca Chalmers urgente, Pi. Tuponi, Victoria 788.

LA COTIZADORA, MORENO 522, RECIbe para urgente automóviles para la venta, hay compradores. v28

LAS MAYORES FACILIDADES DE pago concedemos a todo comprador de nuestros automóviles N. A. G. Tenemos último modelo del tipo taximetro y el de particular "A. E. G." Cía. Sudamericana, San Martín 444, Buenos Aires. v31

POR $ 4500 VENDO PARTICULARMENte lujoso automóvil Landaulet Isotta Fraschini, garantido, regio para familia, Centenera 395, altura de Rivadavia 5100.

SE VENDE FARMACIA LANDAULET, barato, Cangallo 2051.

SE VENDEN BARATO, 3 AUTOS LANdaulet y taller de mecánica, Paseo 1029. v29

SE VENDE AUTOMOVIL MARCA BERliet, landaulet, 18 HP., E. Unidos 575, tratar de 1 a 7 p. m. v29

SE HERRIO AUTOMOVIL STALA, 18/24 hp., limousine, 3 meses uso, vendo por necesitarme a Europa, muy barato, verlo, Pueyrredón 236, tratar Victoria 1492.

SE VENDE UN ESPLENDIDO FAETON con llantas de goma y dos hermosos caballos, para ciudad o campaña; para verlos y tratar ocurrir Cochabamba 2536, depósito de la soda Belgrano.

VENDO URGENTE REGALADO VOITUrette, Dolión Bouton, doble faetón, landaulet Mercedes, Rivadavia 1777.

ANIMALES Y RODADOS

AMERICANA FLAMANTE SE VENDE; vería Isabel la Católica 1442. v29

A COMPRAR BARATO BREACKS, charrets, sulkys, dogcarts, 25 de Mayo 522.

A PROVECHEN! VENDO BARATO furgones, breacks, chatitas reparto, 25 de Mayo 522.

ATENCION! VENDO AMERICANA, flantas de goma, en buen estado, Directorio 148. v29

ATENCION! VENDO MILORDS NUEvos y usados, de ocasión, 25 de Mayo 522.

AUTERTAL BREAKS ESPLENDIDOS vendo; precios increibles, dockarts y charrets, Corrientes 2989. v1ja

ATENCION: LIQUIDO 150 COCHES Y guarniciones de toda clase, formas, precio, etc., caballos de tiro y silla, recados para niños, petizos, Azcuénaga 728 v30

AMERICANAS DE 2, 4 Y 6 ASIENTOS, breacks, dogcarts de 2 y 4 ruedas, chatita, charret, sulky, coupés de 2 y 4 asientos, milores flantas goma, id de hierro, landó, vis a vis, breack de niños y guarniciones, vende P. Maestro; Sarmiento 1556 y 58.

BICICLETAS USADAS GARANTIDAS se liquidan muy baratas. Piedras 451.

BICICLETA DE POCO USO SE VENDE, llevar de 1 a 7. E. Ríos 460.

BICICLETA piñon LIBRE, PERFECTO estado vendo, Chacabuco 526.

BULLTERRIERS CACHORROS PUROS vendo muy baratos, Corrientes 782, portero.

BICICLETA BUENA MARCA, CAUSA SUcursal, vendo, ocasión, E. Ríos 641, departamento 5. v29

BICICLETAS MEAD, LAS MEJORES del mundo venden os, también con facilidades de pago The Barbican Co., Lavalle 1521.

BICICLETAS! DE OCASION LIQUIDO 100 máquinas, algunas como nuevas, a pesos 30, 33, 37, 40, 44, 48, 50, 54, 57, 60, 64, 67, 70 y 75; visítenos y lo complaceremos; garantizadas y a prueba, Entre Ríos 850. v29

CARRO DE CHANGADOR VENDO BArato, Cucha-Cucha 973.

CHATITA DE REPARTO SE VENDE, Chacabuco

ALQUILER de CASAS y DEPARTAMENTOS

ALQUILO CENTRO FLORES CASITA esquina rodeada de jardín, una cuadra feria franca, $ 100, Yerbal 3302, esq. Campana. v30

ALQUILO EN 65 $ CASITA CON 2 SALAS, una pieza, cocina, cuarto de baño y luz eléctrica. San Julián esq. Avenida San Martín. Vería y tratar San Julián 1795. v29

ALQUILANSE TRES LINDAS CASAS en Flores Avellaneda 2807 en 180 $ Terrada, 580 en 125 $ y San Eduardo 2858 en 110, Hayes Avellaneda 2889, tratar Maipú 631. v29

ALQUILASE LINDA Y AMPLIA CASA de familia, Lavalle 1226, 2o. piso con 7 piezas principales y demás comodidades, en perfecto estado, precio módico, hay ascensor. v28

AV. DE MAYO 833, ALQUILO ESPLENdido 1er. piso, con frente también a Rivadavia 832, para banco, sociedad o escritorios de gran empresa financiera o comercial. v30

ALQUILASE CASA LUJOSA, BARATO, salón, hall, escritorio, comedor, antecomedor, 7 dormitorios 3 piezas chicas, 3 baños, subsuelo, billar, pieza planchar, bodega, Maipú 1220. v29

ALQUILASE CASA BAJA, NUEVA, 6 piezas y dos para servicio, $ 200, otra de altos, 8 piezas, $ 240, baño y cocina instalados, luz eléctrica, etc. Tacuarí 1783 y 1785 3 cuadras de Constitución. v28

ALQUILASE CASA, CALLE THAMES 1527, con 4 piezas, gas, agua semisurgente, cuarto de baño y demás en 100 pesos. Tratar al lado en el 1515, tranvía en las dos esquinas. v29

ALSINA 2174, SE ALQUILAN DEPARtamentos de 2 y 3 piezas, las de servicio cuarto de baño con agua caliente, cocina a gas y luz eléctrica, desde $ 100, casa recién concluída.

ALQUILASE A PRECIO DE ACTUALidad precioso y flamante apartamento, en hermoso edificio, recién concluído, tiene sala, escritorio y comedor, sobre la calle, tres dormitorios, baño lujosamente instalado, agua caliente, calefacción en todas las habitaciones, espléndido ascensor, 2o. piso; Tucumán 634.

ADMINISTRACION DE PROPIEDADES del Banco Francés del Río de la Plata Reconquista núm. 157. Abierta de 10 a. m.

SE ALQUILAN—

CASAS

PAVON 2342-4—Convenible de 25 piezas (ocupado), con contrato de 3 a 6 años, 550 pesos.

B. MITRE 785—Alta, 7 piezas, 4 de servicio, 2 cuartos de baño y comodidades. Abierta de 1 a 3. $ 580.

ESMERALDA 564—Alta, 6 piezas, 2 de servicio y dependencias, $ 150.

C. PELLEGRINI 1318 y 1320—Alta y baja, 10 piezas, 2 de servicio y dependencias. Abiertas de 9 a 12, $ 400.

TUCUMAN 1047—Alta y baja, 11 piezas, 2 de servicio y dependencias, $ 400.

CORDOBA 884—Baja, 7 piezas, 3 de servicio y dependencias. Abierta de 3 a 5, pesos 380.

LAS HERAS 1840—Alta, 9 piezas, 2 de servicio, gran terraza con glorieta y comodidades, vería de 2.30 a 5, $ 350.

R. PEÑA 1225—Baja, seis piezas, 3 de servicio, 2 baños y dependencias, $ 350.

HUMBERTO 1° 1750—Baja, 7 piezas, 2 de servicio, 2 de madera, 2 baños y dependencias, $ 330.

LARREA 1356—Baja, 9 piezas, 3 de servicio y dependencias, $ 320.

PUEYRREDON 1449—Baja, 7 piezas, 2 de servicio, instalación eléctrica y comodidades, pesos 300.

PARAGUAY 1237—Alta, 7 piezas, 3 de servicio y comodidades, $ 300.

RIVADAVIA 1569, 2o. piso—7 piezas, 1 de servicio y comodidades, $ 290.

RINCON 536—Alta, 9 piezas, 2 de servicio y 2 baños, $ 280.

AZCUENAGA 1088—Baja, 6 piezas, 1 de servicio y dependencias, $ 280.

CANGALLO 787—Alta, 5 piezas, 1 de servicio y dependencias, $ 270.

TALCAHUANO 25—Alta, 6 piezas, 1 de servicio y dependencias, $ 270.

POZOS 258—Baja, 8 piezas y comodidades, $ 260.

MEJICO 1574—Baja, 5 piezas, 2 de servicio y gran fondo, $ 260.

R. PESA 418—Baja, 5 piezas, 1 de servicio y dependencias, $ 240.

B. MITRE 3646—Baja, 7 piezas, 2 de servicio y dependencias, $ 230.

AYACUCHO 1404—Alta, 4 piezas, 1 de servicio y dependencias con todo confort, pesos 230.

MONROE 2136—Baja, 7 piezas, 2 de servicio, garage, jardín, etc., $ 220.

MEJICO 1868—Alta, 10 piezas, 2 de servicio y dependencias, $ 210.

PAMPA 2502—Baja, 5 piezas, 2 de servicio y garage. Vería de 8 a 10, $ 210.

ALVAREZ 3254—Alta, 6 piezas, 1 de servicio y dependencias, $ 200.

DEAN FUNES 592—Alta, 7 piezas y dependencias, $ 200.

CHARCAS 2016—Baja, 5 piezas, 2 de servicio y dependencias, $ 200.

P. DE JULIO 1124—Modernas, 6 piezas, baño con instalaciones, con todo confort, 200 pesos.

MEJICO 1574—Baja, 5 piezas, 2 de servicio y gran fondo, $ 200.

EN VILLA DEL PARQUE—A 50 metros de la estación, calle Nazarre 3142, casa-quinta, 6 piezas, cochera, caballeriza y demás comodidades, contrato de 2 a 2 años, $ 200.

VIAMONTE 2017—Alta, 6 piezas, 1 de servicio y dependencias, $ 200.

LIMA 467—Alta, 5 piezas, 1 de servicio y dependencias, $ 190.

SALTA 1024—3er. piso, 5 piezas, baño y dependencias, $ 190.

QUINTINO BOCAYUVA 78—Baja, 5 piezas, 1 de servicio y comodidades, $ 180.

CARLOS CALVO 3452-56—6 piezas, 2 de servicio y dependencias, $ 180.

ARENALES 2329—6 piezas y dependencias, $ 180.

MORENO 1036—5 piezas, 1 de servicio y dependencias, $ 180.

MELO 184—Baja, 5 piezas, 1 de madera y dependencias, $ 170.

URENGA 211—Baja, 4 piezas, 2 de servicio y dependencias, $ 170.

COCHABAMBA 1212—Modernas, alta y baja, 4 piezas, 1 de servicio y dependencias, pesos 200 y 160.

AMENABAR 1936—6 piezas, 1 de servicio y dependencias, $ 160.

MEDRANO 579—Baja, 4 piezas y dependencias, $ 160.

ALBERTI 1936—5 piezas, 1 de servicio y gran fondo, $ 140.

MAZA 1160—Baja, 4 piezas, 1 de servicio, baño completo, $ 140.

CANNING 1985—3 piezas, 1 de servicio y dependencias, $ 150.

GRAL. HORNOS 513—Alta, 6 piezas, 2 de servicio y comodidades, $ 140.

CHACABUCO 1010—Alta, 6 piezas y demás comodidades, $ 140.

CARLOS CALVO 686—Baja, 4 piezas, 1 de servicio y dependencias, $ 150.

CONGRESO 2645—Baja, 4 piezas, 3 chicas y un gallonsito, $ 135.

MEJICO 1566—6 piezas, jardín, sótano, baño completo, entrada para coches, pesos 130.

MAZA 682—Baja, 4 piezas, 1 de servicio y dependencias, $ 130.

HUMBOLDT 2217—Baja, 4 piezas, 1 de servicio y dependencias, $ 130.

SALTA 1447—Baja, 4 piezas y fondo, pesos 125.

PEÑA 418—Baja, 8 piezas, 2 chicas y dependencias, $ 110.

FLORES 3164—Baja, 4 piezas, 1 de servicio y dependencias, $ 100.

BRASIL 521—Baja, 3 piezas, 1 de servicio y dependencias, $ 100.

AGUIRRE 946—Baja, 4 piezas, 1 de servicio y dependencias, $ 90.

GARAY 3160—Baja, 3 piezas, 1 de servicio y dependencias, $ 90.

GUEMES 3508—Baja, 4 piezas, 1 de servicio y dependencias, $ 90.

MORO 3581—Baja, 6 piezas y gran fondo, $ 90.

DARWIN 1347—3 piezas, 1 de servicio y dependencias, $ 90.

G. HORNOS 1323—Alta, 2 piezas, 2 chicas y 2 de servicio, $ 90.

GUAYAQUIL 19-27—Subsuelo de 7 piezas y dependencias, $ 85.

THAMES 1679—Baja, 2 piezas y dependencias, $ 80.

PIEDAS 513—Baja, 6 piezas y dependencias, $ 80.

CONGRESO 3860—Baja, 3 piezas y dependencias, $ 70.

B. VISTA 2080—Baja, 3 piezas y dependencias, $ 85.

BIBLIOTECA 4960—4 piezas y gran fondo, pesos 60.

HERRAMINO 677—Baja, 3 piezas, jardín y dependencias, $ 55.

SAN EDUARDO 3599—2 piezas, 1 de servicio y dependencias, $ 55.

FONSECA 451—Baja, 3 piezas y dependencias, $ 55.

MORENO 430—Un escritorio, $ 35.

HOLMBERG 1973—2 piezas y dependencias, $ 35.

DEPARTAMENTOS

CORRIENTES 781—3 piezas con comodidades, $ 160.

SUIPACHA 512—3 piezas y dependencias, pesos 150.

RIVADAVIA 1569—4 piezas y dependencias, $ 130.

P. de JULIO 1124—Modernos, 4 piezas, baño con comodidades, $ 120.

MISIONES 171—Altos, 4 piezas y comodidades, $ 100 y 90.

P. DE JULIO 846—3 piezas, 2 altas y dependencias, $ 80.

AYACUCHO 1420—Moderno, 2 piezas y dependencias, $ 80.

MORENO 1941—Modernos, 2 piezas y dependencias, $ 90 y 80.

CONSTITUCION 1549—Altos, 3 piezas, 1 de servicio, ascensor y comodidades, de pesos 150 a $ 80.

ISABEL CARNOT 33—3 piezas y dependencias, $ 75.

HUMAHUACA 3855—Modernos, 2 piezas y dependencias, $ 65.

LOCALES

VICTORIA 1000—Espacioso salón con grandes vidrieras a las calles Irigoyen y Victoria, $ 1200.

BELGRANO 899 esquina Tacuarí—Salón de 18x30 con 8 vidrieras a las dos calles y amplio sótano, $ 750.

CABILDO 2132—Espléndido garage, y casa de 3 piezas y dependencias, $ 550.

RIVADAVIA 3500—Salón, 4 piezas y dependencias, $ 500.

VENEZUELA 1660—Local y 4 piezas, pesos 280.

MAIPU 683—Salón, sótano y dependencias, pesos 250.

AYACUCHO 408-16-24—Amplios salones con grandes sótanos, $ 250 y 240.

DE MARIA Y SINOLAIR—Salón y 6 piezas, $ 140.

PARAGUAY 5409—Salón, sótano, 1 pieza, etc., $ 120.

Gral. URQUIZA 1150—Salón y 2 piezas, pesos 100.

A. DEL VALLE 1737—Sótano de 10x35 y 2 piezas, $ 100.

VELAZCO 700—Salón y 3 piezas, 90 $.

GALPONES

GAZCON 1062—Dos galpones, 2 piezas material y 2 de madera, $ 250.

A. ARGUIBEL 2154—Un galpón y un gran terreno, $ 140. v29

ALQUILER de CASAS y DEPARTAMENTOS

ALQUILASE CASAS ESQUINA, MODERnas, 6 piezas a la calle, 3 interiores, todos servicios, calefacción, ascensor. Defensa 1111. v28

ALQUILASE EN 250 $ PARA FAMILIA casa frente al Salvador, Catino 581. 2o. piso, llaves en la esquina, tratar Maipú 631. v29

ALQUILANSE 2 CASAS, 1o. y 2o. PISO, juntas o separadas. Constan de 7 habitaciones y demás dependencias, instalaciones sanitarias. Carlos Calvo 508. Vería en las mismas, tratar Maipú 66. v29

ALQUILASE ESPLENDIDA CASA NUEva para familia con una linda terraza, 7 piezas grandes con todo confort moderno, una chica y dos de servicio, calefacción y luz eléctricas, Ayacucho 1427. v29

ALQUILASE CASA BAJA SIN ALTOS, 9 grandes habitaciones, baño, piezas servicio, luz eléctrica, gas y demás comodidades, 2 grandes patios y jardín, con árboles frutales, gallinero, terreno de 15 varas por 30, vista en Junio; vería de 10 a 5; Rincón 607.

ALQUILANSE, CASA ALTA, 7 PIEZAS y baja con 6 piezas, independientes, fumantes, para familias, luz eléctrica, cloacas, baños calientes y demás comodidades, Malabia 2211, a 2 cuadras Av. Alvear, de 8 a 11 a. m. v29

ALQUILASE LUJOSA CASA, RECIEN edificada a todo costo, calle Talcahuano 390-2-4. Negocio con sótano y 4 casas particulares para familias 4 hab. 1 con 3 habitaciones cada casa, baños completos y demás comodidades; hay ascensor; se da contrato o se alquilan por separado, negocio con sótano y cada casa, precios módicos. v10

UNA CUADRA DE LA AVENIDA de Mayo, Talcahuano 78, se alquilan casas modernas, recién concluídas, con todo confort, con mucha ventilación, luz y aire, lujosa entrada, ascensor Otis, pinturas y decoraciones artísticas, calefacción, cuarto de baño completo, con califón y agua fría y caliente, filtro Berkefeld; vería de 8 a 12 m. y de 1 a 5 p. m.; tratar en la misma, a toda hora, con el señor Carlos de la Villa. v30.

ADMINISTRACION DE PROPIEDADES de Enrique D. Lagos y Cía., San Martín 343.

25 DE MAYO y TUCUMAN, espléndidos departamentos, con todo confort moderno, desde $ 200 a 350, y un gran local esquina con sótano.

COCHABAMBA 579, 4 piezas.

SAENZ PEÑA 1712, 4 piezas.

ESMERALDA 663, 1 departamento.

AV. PEÑA-MAYO 1128|1134, 2 locales de 8.50 m. por 27, se alquilan, juntos o separados, para tratar dirigirse al Dr. Mayer, Maipú 462, todos los días a las 2 p. m.

TACUARI 509, local.

BULNES 1273, CASA SE ALQUILA, con todas comodidades; vería de 2 a 4. v30

BARRANCAS BELGRANO, PETIT HOtel se alquila, 6 piezas y comodidades, electricidad, agua corriente, 11 de Septiembre 1312. v30

CASA 3 PIEZAS CON GRAN FONDO, se alquila; Mármol 866. v28

CASAS MODERNAS, CON TODAS COMOdidades, se alquilan, Paseo 583. v29

CASA NUEVA, ALTOS, 7 PIEZAS alquilase barato, Estados Unidos 1880. v29

CASITA SE ALQUILA O SE VENDE CON 4 piezas, Salcedo 2214. v28

CASA MODERNA SE ALQUILA, GENEral Urquiza 160. v29

CASA HERMOSA, PARA FAMILIA SE alquila en Palermo, Oro 1923. v30

CASA SE ALQUILA, RIVADAVIA 1215, altos.

CASA COMODA, CON 5 PIEZAS Y baño, se alquila, Moreno 3655.

CASA RECIEN PINTADA, CON 7 PIEzas y baño, se alquila, Pozos 684.

CASA BAJA ALQUILASE 10 PIEZAS 3 patios, Larrea 1336. v30

CASA COMODA SE ALQUILA, PAVON 2090. v29

CASA CON TODO CONFORT, 9 HABITAciones, se alquila, Belgrano 1779.

CASA SE ALQUILA, SALTA 943.

CASA NUEVA, 4 PIEZAS, baño, COCINA Anchorena 74. v30

CASA ALQUILO EN 100 $, 5 PIEZAS Y aguas corrientes, Doctor Funes 1573.

CASITA CON 2 SALAS Y 2 HABITACIOnes alquilo Constitución 3619.

CASA BAJA AMPLIA SE ALQUILA, Tacuarí 672, llaves al 678. v28

CALLAO 533, ALQUILO CASA DE LUjo, flamante, con todo confort. v29

CASAS ALQUILO, CALLO 867 y SALguero 622 con 5 y 8 piezas y servicios.

CASAS Y DEPARTAMENTOS SE alquilan calles Pueyrredón y Juncal. v30

CASA ALQUILO, 2 SALAS, 2 PIEZAS, 110 $, Bolívar 1855.

CASITA BARATA SE ALQUILA, CALLO 2356.

CASA BAJA, 8 PIEZAS, SE ALQUILA, junto o separado, $ 240; Maipú 887.

CASAS DE 5 Y 3 PIEZAS SE ALQUIlan, Salta 185. v30

CASA ALQUILASE SERRANO 2221, DOS cuadras plaza Italia. v28

CASA AL LADO DE LA OPERA, 11 piezas, se alquila barata; Corrientes 882. v29

CASA ALQUILASE, CONTINUACION E. Unidos, Don Cristóbal 67, todo servicio. v29

CASA 5 PIEZAS RECIEN PINTADA, alquilo, Lezica 4350, una cuadra del subterráneo.

CASA ALQUILASE, 3 PIEZAS Y DEpendencias, recién empapelada, $ 70, fas, Saráchaga 4065.

CASA NUEVA CON SEIS HABITACIOnes y gran azotea se alquila, Bulevar Gaona 471, tranvías 86 y 91. v29

CASA SE ALQUILA, 7 PIEZAS, baño instalado, aguas caliente, 170 $, Cochabamba 1871.

CASA ALTA ALQUILASE, 10 PIEZAS, patio, luz eléctrica, precio 230 $, Entre Ríos 1271.

CASA DE 5 PIEZAS Y UNA DE SERVIcio, se alquila, Cevallos 931. Abierta de 1 a 3. v28

CASA DE 7 PIEZAS Y DEMAS, GARAge y jardín, 2 azoteas Calle y Paseo alquilo Chile 2248. v28

CASA CHICHE SE ALQUILA, PALERMO, Cerranza 2194, una cuadra de Santa Fe 130 $. v28

CASA DE ALTOS, MODERNA, VESTIbulo, 6 piezas, 2 de servicio y comodidades, se alquila, Alsina 2166. v28

CASA NUEVA SE ALQUILA, HALL, 6 piezas, 2 de servicio, baño instalado en 200 $, Carlos Calvo 1780. v29

CASA DE 8 PIEZAS Y DEPENDENcias, luz eléctrica, gas, alquilase, Cochabamba 447. v28

CASA DE ALTOS, 5 PIEZAS Y 2 DE servicio, Sgo. del Estero 866, se alquila, tratar Lima 660 v28

CASITA CHICHE ALQUILO, 3 PIEZAS, agua corriente, alquilando 55 $, Pergamino 161. v29

CASAS DE FAMILIA, PROXIMAS A plaza Congreso, toda comodidad, nuevas, se alquilan, varias Saenz Peña 274. v30

CASITAS LUJOSAS, 4 HABITACIONES, servicios, etc., alquilanse, Vlamonte 2435|2447. v29

CASA ALQUILO ARENALES 2236, MOderna, 6 piezas, dependencias, llaves enfrente. v30

CASITA CHICHE SE ALQUILA, SALITA, 2 piezas, aguas corrientes y demás calle Acevedo 4381, precio 70 $.

CASAS, 6 PIEZAS Y DEMAS COMODIdades, se alquilan, Pichincha 116 y 138.

CASA MODERNA SE ALQUILA CON 6 habitaciones y dependencias, Provincias Unidas 1522 casi esquina Víctor Martínez.

CASA GRANDE, 2 HALLS, 3 CUARTOS de baño, 3 terrazas y ascensor, se alquila; Corrientes 1375, portero, al 1373.

C. PELLEGRINI 861, ALQUILASE CASA moderna, de 10 habitaciones, 3 cuartos servicio, calefacción y dos cuartos de baño.

CASITA DE ALTOS DE 4 PIEZAS A la calle, vestíbulo y todas comodidades, alquílase, Entre Ríos 971. v30

CASA DE TRES PIEZAS Y GALPON, SE alquila con contrata, Charlone esquina Ushuaia. v28

CASA, ALQUILO 60 $, A 3 CUADRAS est. Bernal, Vaccarí 171, 4 piezas, baño, aguas corr., luz eléctrica. v29

CASA ALQUILO 36 $, A 3 CUADRAS est. Bernal, Vaccarí 254, 3 piezas, aguas corr., luz eléctrica. v29

CASA DE 5 PIEZAS Y DEPENDENCIAS, muy linda, Moreno 623, 1er. piso, se alquila; tratar Vlamonte 2008. v29

CASA SUPERI 2940. CASI ESQUINA Congreso, se alquila 45 $, dos piezas, cocina, aguas corrientes. v28

CASAS Y DEPARTAMENTOS MODERNOS de 3, 4, 5 y 6 piezas, alquilo, Pichincha 1140.

CASITA CENTRAL COMPUESTA DE cuatro habitaciones con balcones a la calle, alquílase Cerrito 706. v29

CASA FLAMANTE, CON TODO CONfort y 7 habitaciones, alquilo barato, Cochabamba 2062. v28

CASAS NUEVAS 4 Y 5 HABITACIONES, vestíbulo, pieza servicio alquilo, Sáenz Peña 474. v31

CASA NUEVA ALQUILASE, 6 HABITAciones y demás comodidades, Cuchа Cuchа 469. v29

CASA MODERNA, 3 PIEZAS Y DEMAS comodidades, alquilo barato, Tacuarí 955. v28

CASA BAJA, APROPIADA, PARA MAtrimonio, de 5 habitaciones, se alquila, Pavón 1422. v29

CASA LUJOSA, PARAGUAY 835, PISO 1ro., entrada particular, 8 piezas, gran fondo, se alquila.

CASA ALQUILO, SALA, 4 DORMITOrios, Billinghurst 886, tratar Humahuaca 3553.

CASITAS DE LUJO, SAN LUIS 2096, CON luz eléctrica al frente, a dos cuadras de Pueyrredón, baño instalado.

CASITA CENTRAL, DE ALTOS, SE ALquila, con sala, escritorio, 3 piezas, 2 de servicio y baño, Victoria 840.

ALQUILER de CASAS y DEPARTAMENTOS

CASA ALQUILO EN 120 $, AGUA CO rriente, electricidad y todas comodidades, Bacacay 3575. v29

CASA-QUINTA UNA CUADRA DE LA estación, alquilo en Devoto datos Rodríguez Peña 274. v28

CASA PARA FAMILIA SE ALQUILA, 6 habitaciones y dependencias, Sarmiento 1528. v28

CASA DE 3 PIEZAS SE ALQUILA, CAlle Arredondo 3011, vería de 1 a 5, precio 65 $. v29

CASITA TRES HABITACIONES, ALQUIlase, Puán 519, Caballito, tratar de 2 a 4. v29

CASA CENTRAL SE ALQUILA, C. PEGerini 733|35, con o sin contrata, gran salón y 2 departamentos, con 5 y 6 piezas.

CASAS HERMOSAS SE ALQUILAN, CINco piezas, servicios, baño caliente, electricidad, 120 $. Dean Funes 593, todo el día. v29

CASA DE ALTOS, RIVADAVIA 2511, SE alquila, 6 piezas, 2 de servicio y comodidades; tratar Alberti 338, de 9 a 2. v29

CASA BAJA SE ALQUILA, ARENALES 2266, tiene 5 piezas principales y demás dependencias. Se puede ver de 2 a 5. v30

CASITA RECIEN PINTADA, OLIDEN 1942, Nuevos Mataderos, se alquila, 2 piezas, cocina y demás comodidades $ 40. v29

CASA NUEVA, DE BAJOS, SALA Y tres piezas interiores, vestíbulo grande, baño cocina, 2 piezas de servicio, alquílase en 175 pesos, Tucumán 2054.

CASA DE BAJOS, MODERNA, SE ALquila, con 2 salas, comedor, vestíbulo, 3 dormitorios, 2 de servicio y comodidades, 130 $, Corrientes 4133.

CASA ALQUILO, ESPLENDIDA, CON TOdas comodidades, a una cuadra de Corrientes, alquilo muy poco, consulten y vitrolería, Río Janeiro 1101.

CASA NUEVA SE ALQUILA CON 2 piezas a la calle, 4 interiores, 2 de servicio, vestíbulo, cómodo baño instalado, gas y electricidad en 200 pesos, Santa Fe 1650. v29

CASA COMODA Y BARATA, SUAREZ 2964, seis habitaciones y dependencias, con sótano al frente, se alquila junto o separado.

CASA DE 6 PIEZAS, COCINAS A GAS y carbón, cuarto de baño, se alquila a una cuadra de la plaza Constitución, Sgo. del Estero 1087, 140 $. v28

CASITAS INTERIORES, EDIFICIO nuevo, cuatro piezas, baño con accesorios cocina, alquílanse Sarmiento 2277, precio ínfimo 110 $. v29

CASITA CHICA DE 3 PIEZAS, SE ALquila, Morón 3650, entre San Nicolás y Esperanza, llaves enfrente, tratar Lavalle 1066, escritorio. v28

CASA ALQUILASE EN BANFIELD, Belgrano 1581, de 3 piezas, baño, pieza, servicio, etc., llaves al 1568, tratar capital, Moreno 2792.

CASITA NUEVA, SE ALQUILA, VIRAsoro 2335 entre Charcas y Gilones y a una cuadra de Santa Fe, tratar Sarmiento 48, dep. 5, precio 150 $. v29

CASAS, DEPARTAMENTOS, LOCALES, escritorios, piezas, proporciona oficina de alquileres, Roberto López Cabanillas; Andes 1241. v28

CASA SE ALQUILA, GUEMES 3824, DE 7 habitaciones, con todas comodidades, en perfecto estado. Con contrato. Vería todo el día, alquiler 150 $ mensuales. v23

CASA HERMOSA, MODERNA, INDEpendiente, Salta 1042, 1er. piso, 4 piezas principales y una de servicio, vestíbulo, cocina, baño con bañadera, altillo, gas, luz eléctrica, alquílase barato, llaves al lado, tratar J. M. Brunetti, Rivadavia 714. v28

CASA HERMOSA PARAGUAY 1031, 2o. piso, 6 habitaciones principales y 2 de servicio, pintadas y empapeladas recientemente, baño, cocina, ascensor, gas, luz eléctrica, etc. Visites, alquílase barato; tratar J. M. Brunetti, Rivadavia 714. v28

CASAS RECIEN TERMINADAS, 2o. PIso, ascensor, hall, sala, tres grandes dormitorios, amplio comedor, baños con accesorios, agua caliente, despensa, pieza servicio, pieza baños, cocinas económicas y a gas, electricidad, Estados Unidos 447. Precio único 190 $. v29

DEPARTAMENTOS BARATOS, SE ALquilan; Paseo Colón 1321. v29

DEPARTAMENTO ALQUILASE, ESTAdos Unidos 1853; tratar 1855.

DEPARTAMENTO 3 PIEZAS, baño, agua, cloacas, alquílase $ 65; Cangallo 4248.

DEPARTAMENTO CON 3 PIEZAS, CON amplio patio, Cabildo 4049.

DEPARTAMENTO NUEVO 3 PIEZAS, baño, alquílase, Lavalle 3462.

DEPARTAMENTO COMODO, 3 PIEZAS, alquílase, Defensa 1046.

DEPARTAMENTO, SE ALQUILA, 4 PIEzas, 65 $, Hoja 1262. v31

DEPARTAMENTO FLAMANTE, MODERno, comodidades, alquilo, Sarandí 31.

DEPARTAMENTOS ALQUILO, CASA nueva, precio módico, Balcarce 1259.

DEPARTAMENTO MUY COMODO ALquílase, San Juan 1886. v28

DEPARTAMENTOS PARA FAMILIAS se alquilan, 50 $, Canning 3544. v28

DEPARTAMENTO 4 PIEZAS SE ALquila, Sadi Carnot 251. v30

DEPARTAMENTO ALTO, 2 PIEZAS, ALquílase 90 $; Vlamonte 1326. v29

DEPARTAMENTO A LA CALLE alquilo en $ 130; Corrientes 1598, portero. v31

DEPARTAMENTO SE ALQUILA; VICtoria 1435. v28

DEPARTAMENTO ALQUILO, ISABEL la Católica 1308, en 60 y 45 $. v28

DEPARTAMENTO MUY VENTILADO, alquilo; Paso 450. v28

DEPARTAMENTOS, DEFENSA 1123, 3 piezas, baño, cocina, ascensor. v30

DEPARTAMENTOS 2 y 3 PIEZAS. SOL y aire, alquílanse, Saavedra 244. v30

DEPARTAMENTOS SE ALQUILAN DE 90 a 100 $, Tucumán 983. v29

DEPARTAMENTO ALQUILASE, 3 PIEzas; Corrientes 1739; tratar dep. 6.

DEPARTAMENTO SE ALQUILA, MEJIco 540. v29

DEPARTAMENTO DE 3 PIEZAS SE ALquila en 75 $, General Urquiza 750.

DEPARTAMENTO BAJO, baño INSTALA do, 90 $, alquílase, Venezuela 1535.

DEPARTAMENTO TRES PIEZAS ALquilo 30 $, Muñecas 1257. v30

DEPARTAMENTO 3 PIEZAS, CERCA subterráneo 65 $, Muñiz 342.

DEPARTAMENTO SE ALQUILA, DE dos piezas, 50 $; Charcas 2367. v30

DEPARTAMENTO MUY GRANDE SE alquila, por 40 $, Gurruchaga 458. v30

DEPARTAMENTOS COMODOS, FRENTE a la calle, alquílanse, Callao 384. v6jn.

DEPARTAMENTO A LA CALLE CON balcón, se alquila; Corrientes 1373. v29

DEPARTAMENTO 1er. PISO, CON AScensor, se alquila, Rodríguez Peña 178. v29

DEFENSA 119, CASAS AL FRENTE, MOdernas, 6 piezas, baño, cocina, ascensor. v30

DTO. MUY COMODO ALQUILO, 4 piezas, 90 $, French 2252 esq. Azcuénaga. v29

DEPARTAMENTO SE ALQUILA, 1er. 2 piezas, 30 $, moderno, confort, San Juan 1035. v4jn

DEPARTAMENTO SE ALQUILA, AL frente, 6 piezas, al interior 3 piezas, confort, Belgrano 1572. v4jn

DEPARTAMENTOS 2 SALAS, 2 PIEZAS, gran vestíbulo, alquilo barato, Callao 257.

DEPARTAMENTO, LAS HERAS 2172, se alquila, con mucha luz y comodidades barato. v4jn

DEPARTAMENTO DE CINCO PIEZAS, con comodidades se alquila, precio 120 pesos, B. de Irigoyen 1479. v29

DEPARTAMENTO SE ALQUILA 3 PIEzas grandes, 2 chicas, luz eléctrica, baño, precio módico, Belgrano 3174. v28

DEPARTAMENTO MODERNO SE alquila 3 piezas, 2 patios, comodidades en 75 $, Carlos Calvo 1780. v29

DTO. MODERNO DE 3 PIEZAS, SE alquila barato en 105 $ con todo el confort, aire y luz, Independencia 1544. v29

DEPARTAMENTO SE ALQUILA, 3 PIEzas grandes, una chica, luz eléctrica, 70 $, Medeo 3312. v28

DEPARTAMENTO SE ALQUILA, 2 PIEzas y una de servicio, moderno, Carlos Calvo 854. v28

DEPARTAMENTO CHICO LUJOSO, A la calle, 12 cuadras P. Mayo, 75 $, Garay 2071. v29

DEPARTAMENTO ECONOMICO DE 1 pieza, $ 25, corta familia, Alsina 3056, 1.nce. v28

DEPARTAMENTO BAJO SIN ALTOS dos piezas grandes, patio, comodidades, 60 $, Julio 869.

DEPARTAMENTO BAJO, CORRIENTES 1758, casi Callao, 3 grandes piezas, instalación eléctrica, 100 $. v29

DEPARTAMENTO, 2 PIEZAS, cuarto de baño y cocina, se alquila, 75 $, Rivera núm. 130.

DEPARTAMENTO ALQUILO, SOLEADO, cuarto comedor, 5 piezas, alquilar 250 $, Callao 357.

DEPARTAMENTO INDEPENDIENTE, 2 habitaciones, patio y demás confort moderno, 65 $, ver y tratar Ecuador 1527.

DEPARTAMENTO MODERNO, 3 piezas patio, cocina y baño, se alquila. Anchorena 70. v29

DEPARTAMENTO 2 PIEZAS Y 1 PIEza, lavadero en la azotea, se alquila, Montevideo 933. v30

DEPARTAMENTO SE ALQUILA, 4 piezas, gran patio, comodidades, en 105 pesos, Carlos Calvo 1780.

DEPARTAMENTO LINDO, VENTILAdo y con comodidades, se alquila, Melo 846. v29

DEPARTAMENTOS HERMOSOS, CONfortables, elegantes, baratos, centrales, docentes, alquílanse, en Lavalle 1184 y 1198. v29

ALQUILER de CASAS y DEPARTAMENTOS

DEPARTAMENTOS 5 HABITACIONES y comodidades, $ 120, alquílanse, Moreno 1226. v29 jn.

DEPARTAMENTO 4 HABITACIONES Y demás comodidades, entre familias honradas, alquilo barato; San José 1150. v28

DEPARTAMENTO AIREADO, 3 PIEZAS, alquiler rebajado 30 o|o, alquilo a $, Charcas 1532. v28

DEPARTAMENTOS ALQUILO 2 DE 3 y 4 habitaciones y baños a 50 y 65 $, Acevedo 871. v28

DEPARTAMENTOS NUEVOS CON comodidades, 4 piezas, alquílanse baratos, Humahuaca 3847. v6jn.

DEPARTAMENTOS COMODOS, 3 piezas y comodidades, se alquilan; Humboldt 2433. v29

DEPARTAMENTO SE ALQUILA, 5 PIEzas, en $ 110, Defensa 1561, visto todo el día; tratar de 2 a 4. v30

DEPARTAMENTO DE 3 PIEZAS, 30 $, con llanza, se alquila, Boulogne sur Mer 840; tratar Charcas 2819. v30

DEPARTAMENTOS SE ALQUILAN, 1er grandes piezas y demás comodidades, 25 Mitre 771.

DEPARTAMENTOS PARA FAMILIAS, confortables, alquílanse barato; B. Mitre 1050. v1jnlle

DEPARTAMENTO DOS SALAS A LA calle, comedor, alquilo, barato, Entre Ríos 1231. v28

DEPARTAMENTO, 2 PIEZAS, BAÑO completo, artefactos de luz, etc. 60 y 65 $, Rioja 1082. v1j.

DEPARTAMENTO, RIVADAVIA 8020, alquilo, 2 piezas, baño, cocina reconstruídas, $. v30.

DEPARTAMENTOS NUEVOS, 4 HABIT., buenas comodidades, alquilo baratos, independencia 3733.

DEPARTAMENTO NUEVO DE 3 PIEzas, cocina, baño, alquílase, Medeo 2403.

DEPARTAMENTO MODERNO, TRES piezas y comodidades, se alquila: Asilma. 2168. v28

DEPARTAMENTO PARA FAMILIA, 5 habitaciones y dependencias, se alquila, 130 $, Bolívar 1880. v28

DEPARTAMENTO SE ALQUILA, 2 PIEzas, cómodo, comodidades, en 55 $, Cangallo 2983. v28

DEPARTAMENTOS CENTRALES Y elegantes a la calle e interiores, casa sola, se alquilan, Alsina 1150. v31

DEPARTAMENTO DE 2 PIEZAS GRANdes y más comodidad, alquílase 65 $, San Juan 3847, tratar Corrientes 1722. v31

DEPARTAMENTO 3 PIEZAS, BAÑO, TErraza, alquilo en $ 50, Directorio 751, continuación de San Juan, tratar Bodio 1119. v29

DEPARTAMENTO BAJO SIN ALTOS, ventilado, a dos cuadras de Rivera y Cramer, con tranvías a todas direcciones, tiene gas, aguas corrientes, cloacas, alquílase muy barato, verlo Jufré 414. v29

DEPARTAMENTO DE 3 PIEZAS GRANdes y comodidades, recién pintado, 70 pesos, Charcas 3326, tratar Charcas 3302, tienda. v28

DEPARTAMENTO BIEN AMUEBLADO, compuesto de sala, dormitorio, cuarto para independiente, pensión la, alquilo, Tucumán 1523.

DEPARTAMENTOS MODERNOS, 2 PIEzas, 1 chica, cocina, baño lluvia, luz eléctrica, azotea, alquílanse $ 50 a 65, Río de Janeiro 1742, altura Córdoba, no hay niños. v29

DEPARTAMENTO LUJOSAMENTE amueblado con todo confort se alquila a familia sin niños por ausentarse sus dueños para Europa; vístese de 11 a. m. a 4 p. m. Maipú 407. v29

DEPARTAMENTOS NUEVOS MUY BOnitos, de 3, 4 y 5 piezas se alquilan, para empleados y familias, cerca de los tribunales. Hay ascensores y porteros; ver los y tratar a todas horas, Talcahuano 426-30. v28

DEPARTAMENTO ALTO, 1er. PISO, RECién terminado, 3 h. y una para servicio, baño instalado, agua caliente, luz eléctrica, muy ventilado y mucha luz, B. Mitre 2659; tratar 2655. Se prefieren personas de matrimonio decente. v29

DEPARTAMENTOS MODERNOS, LUJOsos, esquina Suipacha y Estados Unidos, 7 cuadras del Congreso, tres y cuatro piezas, baño, servicio, ascensor, 160 y 130 $, vitalicios a toda hora, tratar propietario, Cevallos 138.—Portero, habla inglés. v30

EN BELGRANO, ALQUILASE CASAquinta 5 piezas, etc., 110 $, Núñez 2978.

EN FLORES SE ALQUILA CASA DE 5 piezas con todas comodidades, San Eduardo 2962. v28

EN VILLA DEL PARQUE, AVENIDA San Martín 3445, casa

HOTELES Y CASAS DE PENSION

ROYAL HOTEL, CANGALLO 1217. SE reciben pensionistas, precios módicos. v30

RESTAURANT LOS PIRINEOS, DOY pensión con piezas amuebladas, C. Pellegrini 787. v30

RESTAURANT "COLISEO", CHACABUCO 186, inauguración del local nuevo. A como bien por 70 centavos con vino, cerveza, copa y cafetín. Frutas y café. Pruebenlo y se convencerán. Pensión desde $ 70 m/n. Comodidad para 100 personas. v1jun.

SEÑORA ANTIGUA CASA PENSION Y pie. [illegible] Lima 148. v31

SE DA PENSION DE 3a. 24 $, CON VINO $ 40; Perú 819. v4julio

SEÑORA ITALIANA, DESEA TOMAR algunos caballeros pensionistas, comida a familia. Del Carmen 178, segunda Vicente. v29

CASAS, LOCALES Y PIEZAS BUSCADAS

CABALLERO DISTINGUIDO, BUSCA pieza con vasta en casa culta, con comodidades moderna, barrio Plaza, M. Mayoral, Bolívar 261.

DESPOSITO SOTANO O BALCON DE o alquiler, informe sobre venta, [illegible] de casilla correo 1277. v28

DEPARTAMENTO O CASITA DE 2 piezas hasta 15 $ o menos, se necesita, escribanos a O. O. Armonía 2712.

DESEO ALQUILAR PIEZA AMUEBLADA [illegible] Plaza Mayo. v29

DESEO PIEZA Y PENSION EN CASA de familia, trato 15 cuadras Facultad de Medicina. Escribir a L. Luciano, [illegible] v29

DOS PIEZAS MUY VENTILADAS, DE una hoja [illegible] con una hija [illegible] matrimonio, con pensión seguida [illegible] y por carta a J. L. Cerviño 1322.

DESEO ALQUILAR PIEZA AMUEBLADA [illegible] Plaza Mayo. v29

SEÑORA SOLA, DESEA UNA PIEZITA en [illegible] precio de $ 1. a 13, S. N. confortable. v28

SALA AMUEBLADA CON pensión, [illegible] matrimonio sin hijos, con derecho baño, en casa familia distinguida, [illegible] Lomas de Zamora F. C. S. Miguel. v30

SEÑORA SOLA NECESITA PIEZA AMUEblada, sin pensión, en casa seria, para hasta $ 30 por carta señora Antonia, La Nación. v29

SE PRESTAN PIEZA GRANDE O 2 chicas, con comodidades para cocinar, [illegible] a la plaza Lavalle. Escribir a Cangallo 1466. v29

SE NECESITA PENSION CON PIEZA [illegible] de familia, para 2 señoritas [illegible] cuadras de Av. de Mayo y Perú, [illegible] v29

GALPON O PIEZA VIEJA, CON FONDO, se desea alquilar, calle Cangallo o Alsina [illegible] Cangallo, entre 1351 y [illegible] v28

JOVEN EMPLEADO DESEA ALQUILAR pensión en casa de familia [illegible] recomendable, como mínimo 12 $, se prefiere [illegible] Carlos X. N. B. Mitre 477.

LA ADMINISTRACION DE ESTE DIARIO A LA CA[illegible] con habitaciones con [illegible] y [illegible] comodidades, [illegible] Esmeralda o A. del Valle, [illegible] cuadra [illegible] cuanto posible.

MATRIMONIO SIN HIJOS, DESEA alquilar [illegible] pieza y cocina, cerca Plaza Lavalle o [illegible] Hipólito 538.

MOZO EMPLEADO DESEA HALLAR [illegible] pueda en casa de familia pagando [illegible] a 12 $ mensuales, dirigirse J. M. [illegible] Tejedor 3 °6

MATRIMONIO DESEA ALQUILAR EN [illegible] 2 o 3 piezas en casa de familia [illegible] Belgrano o Palermo, [illegible] hasta 25 $ o menos, [illegible] Escribir a O. O. Armonía 2712.

PIEZA DE 15 A 25 $ PRECIO MATRIMonio o con un hijo de un año, que tenga comodidades para cocinar y lavado. R. Gomez, Rivadavia 7335.

PIEZA VACIA INDEPENDIENTE, EN [illegible] cocina, cerca, que permita hacer [illegible] de dos, ambos empleados cuso, pequeña familia. Pueblo a J. B. 4, puesto [illegible] v28

PARA PRINCIPIOS DE JUNIO SE DEsea [illegible] casa alta, central, [illegible] cuadra de [illegible] con [illegible] [illegible] hasta [illegible] 100 $, indicando precio. [illegible] v29

PIEZA GRANDE BIEN AMUEBLADA A [illegible] con baño, cocina y despensa, [illegible] recomendado, no pensión, de 1 a 8 cuadras [illegible] Rivadavia y Carlos Pellegrini, precio [illegible] 120 pesos, [illegible] por [illegible] Cangallo [illegible] Oscar Rivera, Lavalle 987. [illegible]

SEÑORA SOLA, DESEA UNA PIEZITA en [illegible] precio de $ 1. a 13, S. N. confortable. v28

SALA AMUEBLADA CON pensión, [illegible] matrimonio sin hijos, con derecho baño en casa familia distinguida, [illegible] Lomas de Zamora F. C. S. Miguel. v30

SEÑORA NECESITA PIEZA AMUEblada, sin pensión, en casa seria, para hasta $ 30 por carta señora Antonia, La Nación. v29

SE PRESTAN PIEZA GRANDE O 2 chicas, con comodidades para cocinar, [illegible] a la plaza Lavalle. Escribir a Cangallo 1466. v29

SE NECESITA PENSION CON PIEZA [illegible] de familia, para 2 señoritas [illegible] cuadras de Av. de Mayo y Perú, [illegible] v29

GALPON O PIEZA VIEJA, CON FONDO, se desea alquilar, calle Cangallo o Alsina [illegible] Cangallo, entre 1351 y [illegible] v28

JOVEN EMPLEADO DESEA ALQUILAR pensión en casa de familia [illegible] recomendable, como mínimo 12 $, se prefiere [illegible] Carlos X. N. B. Mitre 477.

LA ADMINISTRACION DE ESTE DIARIO A LA CA[illegible] con habitaciones con [illegible] y [illegible] comodidades, [illegible] Esmeralda o A. del Valle, [illegible] cuadra [illegible] cuanto posible.

MATRIMONIO SIN HIJOS, DESEA alquilar [illegible] pieza y cocina, cerca Plaza Lavalle o [illegible] Hipólito 538.

MOZO EMPLEADO DESEA HALLAR [illegible] pueda en casa de familia pagando [illegible] a 12 $ mensuales, dirigirse J. M. [illegible] Tejedor 3 °6

MATRIMONIO DESEA ALQUILAR EN [illegible] 2 o 3 piezas en casa de familia [illegible] Belgrano o Palermo, [illegible] hasta 25 $ o menos, [illegible] Escribir a O. O. Armonía 2712.

PIEZA DE 15 A 25 $ PRECIO MATRIMonio o con un hijo de un año, que tenga comodidades para cocinar y lavado. R. Gomez, Rivadavia 7335.

PIEZA VACIA INDEPENDIENTE, EN [illegible] cocina, cerca, que permita hacer [illegible] de dos, ambos empleados cuso, pequeña familia. Pueblo a J. B. 4, puesto [illegible] v28

PARA PRINCIPIOS DE JUNIO SE DEsea [illegible] casa alta, central, [illegible] cuadra de [illegible] con [illegible] [illegible] hasta [illegible] 100 $, indicando precio. [illegible] v29

PIEZA GRANDE BIEN AMUEBLADA A [illegible] con baño, cocina y despensa, [illegible] recomendado, no pensión, de 1 a 8 cuadras [illegible] Rivadavia y Carlos Pellegrini, precio [illegible] 120 pesos, [illegible] por [illegible] Cangallo [illegible] Oscar Rivera, Lavalle 987. [illegible]

SEÑORA SOLA, DESEA UNA PIEZITA en [illegible] precio de $ 1. a 13, S. N. confortable. v28

SALA AMUEBLADA CON pensión, [illegible] matrimonio sin hijos, con derecho baño en casa familia distinguida, [illegible] Lomas de Zamora F. C. S. Miguel. v30

SEÑORA NECESITA PIEZA AMUEblada, sin pensión, en casa seria, para hasta $ 30 por carta señora Antonia, La Nación. v29

SE PRESTAN PIEZA GRANDE O 2 chicas, con comodidades para cocinar, [illegible] a la plaza Lavalle. Escribir a Cangallo 1466. v29

SE NECESITA PENSION CON PIEZA [illegible] de familia, para 2 señoritas [illegible] cuadras de Av. de Mayo y Perú, [illegible] v29

ALQUILER DE HABITACIONES

ALQUILO PIEZA A HOMBRES, LUZ eléctrica, Sáenz Peña 326, 1o., izquierda.

ALQUILASE HERMOSA PIEZA PARA hombres, barata, Venezuela 461.

ALQUILASE SALA GRANDE CON O SIN muebles, casa de familia, Calle 811.

ALQUILO UNA SALA PARA UNO O DOS Ecuador, Alsina 1201.

ALQUILASE PIEZA AMUEBLADA, CON o sin pensión, Salta 239.

ALQUILASE UNA PIEZA GRANDE, 2do. piso 2855.

ALQUILO SALA BIEN AMUEBLADA, con todas comodidades, Alsina 1041.

ALQUILASE PIEZA, SAN MARTIN 484.

ALQUILASE ANTESALA Y UNA PIEZA muebles nuevos, Belgrano 1637. v30

ALQUILO 2 PIEZAS GRANDES Y COcina, baño inquilino, Cuenca 172.

ALQUILASE PIEZA A LA CALLE, INdependiente, amueblada, Cangallo 1018. v30

ALQUILO UNA HABITACION; Gral. Urquiza 65, piso 1o.

ALQUILASE SALA COMEDOR Y pieza, Alsina 1[illegible]. v29

ALQUILASE PIEZA AMUEBLADA, Comodidades, Salta 239, 1o. [illegible] ascensor.

ALQUILO LINDA SALA 25 $, BAÑO DEL Pasaje 108, niños, no hay papel. v29

ALQUILASE UNA PIEZA A PERSONAS de moralidad, Independencia 1162. v29

ALQUILASE PIEZAS A LA CALLE, Bolívar 1[illegible].

ALQUILO COMEDOR O PIEZA, BARAta, con comodidades, Chile 1070.

ALQUILO LINDA PIEZA CON muebles a hombre solo, B. Mitre 1[illegible]. v30

ALQUILASE PIEZA AMUEBLADA Independiente, Uruguay 278. v30

ALQUILASE SALITA PARA UNO O DOS Caballeros, en 25 $, Victoria 533.

ALQUILASE DOS PIEZAS CON MUEbles y pensión francesa, B. Mitre 1869.

ALQUILO UNA SALA, 1er. PISO, LIbertad, Santa Fe 1907. v30

ALQUILASE SALA O PIEZA CON pensión, Victoria 1933, 2do. ascensor.

ALQUILASE SALA Y PIEZA CON PENsión, A. de Mayo 1031, 1o.

ALQUILO LINDA SALA AMUEBLADA con pensión familia, Av. de Mayo 715.

ALQUILO PIEZA CON VENTANA A la calle, Méjico 517. v29

ALQUILANSE TRES PIEZAS A corta familia, Salpacha 255, 2do.

ALQUILASE HERMOSA PIEZA A MAYOres, Condinción 2015.

ALQUILO UNA SALA, CON luz eléctrica, Talcahuano 1024. v29

ALQUILASE HERMOSA SALA, SARANdi 2[illegible].

ALQUILASE PIEZA AMUEBLADA, Tacuarí 589. v30

ALQUILO SALA BIEN AMUEBLADA, con todas comodidades, Alsina 1041.

ALQUILASE PIEZA, SAN MARTIN 484.

ALQUILASE ANTESALA Y UNA PIEZA muebles nuevos, Belgrano 1637. v30

ALQUILO 2 PIEZAS GRANDES Y COcina, baño inquilino, Cuenca 172.

ALQUILASE PIEZA A LA CALLE, INdependiente, amueblada, Cangallo 1018. v30

ALQUILO UNA HABITACION; Gral. Urquiza 65, piso 1o.

ALQUILASE SALA COMEDOR Y PIEza, Alsina 1[illegible]. v29

ALQUILASE PIEZA AMUEBLADA, Comodidades, Salta 239, 1o. [illegible] ascensor.

ALQUILO LINDA SALA 25 $, BAÑO DEL Pasaje 108, niños, no hay papel. v29

ALQUILASE UNA PIEZA A PERSONAS de moralidad, Independencia 1162. v29

ALQUILASE PIEZAS A LA CALLE, Bolívar 1[illegible].

ALQUILO COMEDOR O PIEZA, BARAta, con comodidades, Chile 1070.

ALQUILO LINDA PIEZA CON muebles a hombre solo, B. Mitre 1[illegible]. v30

ALQUILASE PIEZA AMUEBLADA Independiente, Uruguay 278. v30

ALQUILASE SALITA PARA UNO O DOS Caballeros, en 25 $, Victoria 533.

ALQUILASE DOS PIEZAS CON MUEbles y pensión francesa, B. Mitre 1869.

ALQUILO UNA SALA, 1er. PISO, LIbertad, Santa Fe 1907. v30

ALQUILASE SALA O PIEZA CON pensión, Victoria 1933, 2do. ascensor.

ALQUILASE SALA Y PIEZA CON PENsión, A. de Mayo 1031, 1o.

ALQUILO LINDA SALA AMUEBLADA con pensión familia, Av. de Mayo 715.

ALQUILO PIEZA CON VENTANA A la calle, Méjico 517. v29

ALQUILANSE TRES PIEZAS A corta familia, Salpacha 255, 2do.

ALQUILASE HERMOSA PIEZA A MAYOres, Condinción 2015.

ALQUILO UNA SALA, CON luz eléctrica, Talcahuano 1024. v29

ALQUILASE HERMOSA SALA, SARANdi 2[illegible].

ALQUILASE PIEZA AMUEBLADA, Tacuarí 589. v30

ALQUILO 2 PIEZAS INDEPENDIENTES, Moreno 1074. v30

ALQUILO ANTESALA Y PIEZA 20 Y 25 pesos, en casa decente, Cangallo 756.

ALQUILO SALITA O SALA Y ANTESAla a corta familia, Venezuela 3[illegible].

ALQUILO 2 PIEZAS con MUEBLES, [illegible] caballeros, Venezuela 920.

ALQUILASE PIEZA AMUEBLADA A LA calle, A. de Mayo 890.

ALQUILASE SALA GRANDE EN CASA de familia, Moreno 1631.

ALQUILASE PIEZA CHICA, EN LA AZOtea a hombre solo, Alsina 500.

ALQUILASE PIEZA A HOMBRE SOLO $ 15 $, en casa de familia, Callao 1[illegible].

ALQUILASE PIEZA, CON COCINA, EN $ 35 $, casa de familia, calle Pinz 390.

ALQUILO PIEZA EN CASA DE FAMILIA, Charcas 1[illegible].

ALQUILASE PIEZA AMUEBLADA, CON o sin pensión, Bolívar 811.

ALQUILO SALA POR SEPARADO O con 2 piezas seguidas, Garay 1856.

ALQUILO COMEDOR INDEPENDIENTE Brasil 484.

ALQUILASE PIEZA A HOMBRE SOLO B. Mitre 3[illegible].

$ 15 $ PIEZA EN LA AZOTEA, A UN joven trabajador, Méjico 863.

ALQUILASE PIEZA A HOMBRES SOlos, único inquilino, Perú 1465.

ALQUILASE EN 20 $ PIEZA PARA HOMbre solo, Tacuarí 92.

ALQUILASE PIEZA, CEVALLOS 141.

ALQUILASE SPLENDIDA SALA Y [illegible] de pieza bien amueblada, Parana 4[illegible].

ALQUILO PIEZA Y PENSION A DOS 100 $, altos 55, Lima 961.

ALQUILANSE DOS PIEZAS JUNTAS, único inquilino, E. Unidos 1[illegible].

ALQUILANSE DOS PIEZAS bien amueblada, Córdoba 1[illegible].

ALQUILASE SALA AMUEBLADA PARA Córdoba 2[illegible].

ALQUILO DOS SALITAS, CON 2 VENtanas, en 40 $, Charcas 2[illegible].

ALQUILASE PIEZA CON O SIN MUEbles a hombre solo, Venezuela 2[illegible].

ALQUILO BARATO PRECIOSA PIEZA, casa tranquila, Juncal 3[illegible], Palermo.

ALQUILASE PIEZA AMUEBLADA, CON o sin pensión, a matrimonio o caballero, Cangallo 1[illegible].

ALQUILASE PIEZA AMUEBLADA A LA calle, A. de Mayo 890.

ALQUILASE SALA GRANDE EN CASA de familia, Moreno 1631.

ALQUILASE PIEZA CHICA, EN LA AZOtea a hombre solo, Alsina 500.

ALQUILASE PIEZA A HOMBRE SOLO $ 15 $, en casa de familia, Callao 1[illegible].

ALQUILASE PIEZA, CON COCINA, EN $ 35 $, casa de familia, calle Pinz 390.

ALQUILO PIEZA EN CASA DE FAMILIA, Charcas 1[illegible].

ALQUILASE PIEZA AMUEBLADA, CON o sin pensión, Bolívar 811.

ALQUILO SALA POR SEPARADO O con 2 piezas seguidas, Garay 1856.

ALQUILO COMEDOR INDEPENDIENTE Brasil 484.

ALQUILASE PIEZA A HOMBRE SOLO B. Mitre 3[illegible].

$ 15 $ PIEZA EN LA AZOTEA, A UN joven trabajador, Méjico 863.

ALQUILASE PIEZA A HOMBRES SOlos, único inquilino, Perú 1465.

ALQUILASE EN 20 $ PIEZA PARA HOMbre solo, Tacuarí 92.

ALQUILASE PIEZA, CEVALLOS 141.

ALQUILASE ESPLENDIDA SALA Y [illegible] de pieza bien amueblada, Parana 4[illegible].

ALQUILO PIEZA Y PENSION A DOS 100 $, altos 55, Lima 961.

ALQUILANSE DOS PIEZAS JUNTAS, único inquilino, E. Unidos 1[illegible].

ALQUILANSE DOS PIEZAS bien amueblada, Córdoba 1[illegible].

ALQUILASE SALA AMUEBLADA PARA Córdoba 2[illegible].

ALQUILO DOS SALITAS, CON 2 VENtanas, en 40 $, Charcas 2[illegible].

ALQUILASE PIEZA CON O SIN MUEbles a hombre solo, Venezuela 2[illegible].

ALQUILO BARATO PRECIOSA PIEZA, casa tranquila, Juncal 3[illegible], Palermo.

ALQUILASE PIEZA AMUEBLADA, CON o sin pensión, a matrimonio o caballero, Cangallo 1[illegible].

ALQUILASE PIEZA AMUEBLADA A LA calle, A. de Mayo 890.

ALQUILASE SALA GRANDE EN CASA de familia, Moreno 1631.

ALQUILASE ANTESALA Y UNA PIEZA muebles nuevos, Belgrano 1637. v30

ALQUILO 2 PIEZAS GRANDES Y COcina, baño inquilino, Cuenca 172.

ALQUILASE PIEZA A LA CALLE, INdependiente, amueblada, Cangallo 1018. v30

ALQUILO UNA HABITACION; Gral. Urquiza 65, piso 1o.

ALQUILASE SALA COMEDOR Y PIEza, Alsina 1[illegible]. v29

ALQUILASE PIEZA AMUEBLADA, Comodidades, Salta 239, 1o. [illegible] ascensor.

ALQUILO LINDA SALA 25 $, BAÑO DEL Pasaje 108, niños, no hay papel. v29

ALQUILASE UNA PIEZA A PERSONAS de moralidad, Independencia 1162. v29

ALQUILASE PIEZAS A LA CALLE, Bolívar 1[illegible].

ALQUILO COMEDOR O PIEZA, BARAta, con comodidades, Chile 1070.

ALQUILO LINDA PIEZA CON muebles a hombre solo, B. Mitre 1[illegible]. v30

ALQUILASE PIEZA AMUEBLADA Independiente, Uruguay 278. v30

ALQUILASE SALITA PARA UNO O DOS Caballeros, en 25 $, Victoria 533.

ALQUILASE DOS PIEZAS CON MUEbles y pensión francesa, B. Mitre 1869.

ALQUILO UNA SALA, 1er. PISO, LIbertad, Santa Fe 1907. v30

ALQUILASE SALA O PIEZA CON pensión, Victoria 1933, 2do. ascensor.

ALQUILASE SALA Y PIEZA CON PENsión, A. de Mayo 1031, 1o.

ALQUILO LINDA SALA AMUEBLADA con pensión familia, Av. de Mayo 715.

ALQUILO PIEZA CON VENTANA A la calle, Méjico 517. v29

ALQUILANSE TRES PIEZAS A corta familia, Salpacha 255, 2do.

ALQUILASE HERMOSA PIEZA A MAYOres, Condinción 2015.

ALQUILO UNA SALA, CON luz eléctrica, Talcahuano 1024. v29

ALQUILASE HERMOSA SALA, SARANdi 2[illegible].

ALQUILASE PIEZA AMUEBLADA, Tacuarí 589. v30

ALQUILO 2 PIEZAS INDEPENDIENTES, Moreno 1074. v30

ALQUILO ANTESALA Y PIEZA 20 Y 25 pesos, en casa decente, Cangallo 756.

ALQUILO SALITA O SALA Y ANTESAla a corta familia, Venezuela 3[illegible].

ALQUILO 2 PIEZAS con MUEBLES, [illegible] caballeros, Venezuela 920.

INSTRUCCION PUBLICA

FRANCESA señorita, DIPLOMADA Superior Paris, da lecciones francés y ramos generales, prepara a exámenes, C. D., Diamante 1178. v28

FRANCES E INGLES, LECCIONES INdividuales en pequeñas clases. Método práctico. También a domicilio, prof. J. Xertoux, catedrático nacional, Talcahuano 2243. v30jn

FACULTAD AGRONOMIA Y VETERINAria, preparo ingreso en 6 meses, sin bachillerato. Exito garantido. Clases particulares de aritmética, álgebra, geometría, trigonometría, contabilidad, H. Natural, física, química, castellano, francés e inglés. Ingresos: voy a domicilio, Las Heras 3631, esquina Salguero. Tratar de 5 a 9 p. m., Ing. P. García. v28

GUITARRA, PROFESOR SABABIA, ENTre tres 651. v29

GUITARRA Y BANDURRIA enseña PROfesor español, autor de reputado método. Venezuela 1606. v22jun

GUITARRA enseñan ANGEL Y JOSEFA Del Valle, profesores de varios conservatorios, clases en casa y a domicilio; Sarmiento 2262. v13jn

INGLES, FRANCES, español, ITALIANO, lecciones a domicilio, Cangallo 1543. v3jn

INGLES, enseño CONVERSACION EN 2 A 4 meses, 10 $ al mes, Victoria 777. v9jun.

INGLES, $ 10 MES, EXAMENES, ESPEcialista Mr. Hopkins, Viamonte 1469, dep. 2. v28

INGLES, PROFESURA DE LONDRES. Clases, conversación y gramática, Viamonte 1469, depto. 2o. v29

INGRESO A LA ESCUELA DE PARTEras y preparación de los exámenes de 1o. y 2o. año por doctora; Alberti 765. v31

INGLES POR PROFESOR INGLES, CONversación, gramática, método práctico, Méjico 2124. v11jun.

INSTITUTO "HELLER", RIVADAVIA 3386, Enseñanza primaria, secundaria, comercial. v28

INGLES DICCIONES EN CASA Y A domicilio ambos sexos, Alsina 1709, señorita D. D. v30

INGLES, FRANCES, ESP., AL., IT., DIA y noche, método práctico garantido, también a domicilio, profesor Wittmer, C. Pellegrini 517. v30jun

INSTITUTO HUMBERTO I, ELEMENtal, internos, idiomas y adorno, Salta 1064 y Humberto I 1351, jardines, grandes patios, aire y luz, trato esmerado y muchas comodidades para pupilos, 1/2 y ext., U. T. 1901, B. Visitese. v30

LATIN, EXAMENES PREPARO, 10 $, Talcahuano 543, dep. E. v29

LEER, ESCRIBIR, ORTOGRAFIA, cuentas, de día y noche, 5 $. Méjico 2124. v11jun

LECTURA, ESCRITURA, CUENTAS, clases nocturnas, honorarios 10 $. Antonio Camino Díaz, Catamarca 774. v11jun

LECCIONES DE TENEDURIA DE LIbros a oro y papel, estudio completo en poco tiempo de las contabilidades comercial, industrial, bancaria, aritmética razonada, toda clase de cálculos comerciales, cuentas, balances de tesorería, ortografía-práctica, correspondencia mercantil, por un profesor competente, en su academia y a domicilio, 10 $ por mes; dirigirse por carta o personalmente, Azcuénaga 1281.

MAESTRA NORMAL DA LECCIONES A domicilio, Arcaños 555. v29

MAQUINAS ESCRIBIR TODO SISTEMA, enseñanza metódica, 5 $. Méjico 2124. v11jn.

MAESTRA NORMAL, DA LECCIONES A domicilio, por carta Tucumán 2311. v29

PROFESORA DE PIANO Y VIOLIN DA lecciones, Venezuela 2576. v29

PIANO, TEORIA, SOLFEO, enseño 10 $. Talcahuano 543, dep. E. v29

PROFESORA NORMAL, DA LECCIONES, prepara a examen, Victoria 3736. v31

PROFESORA SUPERIOR DE PIANO Y solfeo, precios módicos, Brasil 869. v10jn

PROFESORA DE CORTE Y CONFECción, lecciones a domicilio, Piedras 821. v30

PROFESORA DA LECCIONES ALEMAN francés e inglés, va a domicilio, 10 $ al mes, Perú 84, dep. A, piso 5o. v9jn

PROFESORA SUPERIOR PIANO Y solfeo, presenta a examen; Carlos Calvo 3845. v1junio

PROFESORA extranjera enseña BORDAdos seda, oro, etc. y mandolín. Va a domicilio, Cubilillo 152, dep. 29. v31

PROFESORA DE CORTE, CONFECCION, piano y solfeo, da lecciones, Alberti 686. v28

PROFESORA FRANCESA PARISIENSE, acento correcto, conversación, va a domicilio, Billinghurst 2552. v5jn.

PROFESORA, señora FORMAL, DA LECciones de castellano, francés, italiano, piano, pintura, labores, Rivadavia 4898, B. v30

PROFESOR DE CANTO E ARTISTA Hecado de Milán. Preparación para el arte lírico. Lecciones desde 15 a 50 $ mensuales, Rodríguez Peña 219. v28

PROFESORA DE PIANO Y SOLFEO se presenta a examen, da lecciones en su casa y a domicilio, Moreno 1753, altos. v6jn

PROFESOR DE SIMONE, enseña EN 3 meses piano, violín, mandolín, guitarra, bandoneon y solfeo, 6 $ por mes, Castro Barros 285. v6jn

PROFESORA de GUITARRA DISCIPULA de Manjón, diploma del año 1911, da lecciones en su casa y a domicilio, Piedras 626. v4jun.

PROFESOR (ARGENTINO) PREPARA parteras, maestras y autorización, personalmente o por carta a A. B., Urquiza 2252. v30

PROFESOR FRANCES PARISIENSE, DA lecciones a domicilio, método rápido y sencillo, conversación, gramática, pronunciación perfecta, Alberti, Cerrito 1062. v11

PROFESOR NORMAL ARGENTINO, dicta clases de ingresos y asignaturas de los colegios nacionales, en casa y a domicilio, personalmente o por carta, A. B., Urquiza 2235. v30

Señoras, señoritas, enseñan EN TRES MEses el oficio modista sombreros, Santa Fe 1128. v4jun

Señora PROFESORA DE FRANCES, DIplomada en Paris da lecciones a domicilio Método Berlitz y gramatical, J. D., Victoria 1624, Dto. 3o. v30

SE DAN LECCIONES DE CONVERSAción italiana y repeticiones de latín a estudiantes del 1ro. y 2o. años. Por carta a C. M., Córdoba 3643. v29

Señorita DIPLOMADA EN PARIS, buena pronunciación, recomendada por familias distinguidas, da lecciones francés, conversación, C. M., convento Tucuarí 1005.

TAQUIGRAFIA RAZONADA A 5 $, C. Pellegrini 26. v30

TENEDURIA DE LIBROS, enseñanza garantida en 10 días, doy útiles y libros, Cangallo 1186, dep. 2. v30

TAQUIGRAFIA PITMAN POR GUILLERmo Parody, cursos para señoritas, de día y noche; se otorga diploma, $ 10, Méjico 2124. v11junio

PROFESIONALES PEDIDOS

AUXILIAR O DEPENDIENTE IDONEO, en farmacia, se precisa, Tacuarí 809.

DIBUJANTE Y PROYECTISTA DE cloacas domiciliarias se precisa, buen sueldo, Guanacache 2651, Belgrano.

DIBUJANTE DE ADORNO CON BUENA letra se precisa, sueldo 60 pesos, Santa Fe 1657.

FARMACEUTICO O FARMACEUTICA se necesita para ciudad importante y próxima hotel Comercio, "Larre", plaza Constitución, oficina 51, de 8 a 9 a. m., de 12 a 2 p. m.

MAESTRO PARA COLEGIO, PREMIERO comprador, facilidades, casi regalo; tratar o carta, Valentín Gómez 3320.

PROFESOR PARA LA CLASE PREPAratoria, se necesita, Defensa 767.

PROFESOR DE CASTELLANO INTERNO, se precisa, Santa Fe 3141.

TAQUIGRAFOS, SE NECESITAN URgentemente, buen sueldo, I. M. C. A., Colón entre Victoria y Alsina, de 10 a 2 p. m. v28

TENEDOR DE LIBROS PRACTICO, QUE conozca cálculo y declaración de mercaderías importadas, correspondencia y demás trabajos de escritorio, se necesita para casa en ciudad del interior. No se atenderán ofertas sin referencias y pretensiones, Casilla de Correo 1574.

PROFESIONALES OFRECIDOS

A $ 6 PLANOS DE CLOACAS Y obras, garanto aprobación, Alsina 1645. v30

A. V. LACROZE 3839, PLANOS DE cloacas y obras. v28

A PLANOS, PROYECTOS, FIRMA, PREsupuesto, dirección de obras, Salpacha 170.

AUXILIAR PARA TENEDOR DE LIbros serio se ofrece, P. S., Sgo. del Estero 1172. v28

A. E. M. DE SEBRA, PARTERA, RECIbe pensionistas. Consultas de 1 a 5, calle Brasil 827. v30

ARQUITECTURA, CONSTRUCCION, REfacción de edificios, planos y trámites, Lima 361. v20

A PRECIOS BARATISIMOS, PLANOS, firma, trámites y construcción, Viamonte 1516. v30

A PLANOS DE CLOACAS, ECONOMIcos, Anchorena 1158, U. T. 4025, Juncal. v5jn

A 10 $ PLANOS DE CASAS Y CLOAcas, trámites en general, copia de todas clases, Rivadavia 962, oficina 6, primer patio. v1jn.

A 10 $ PLANOS, RAPIDEZ EN TRAmites municipales, gráficos y planos claros, económicos, responsabilizándose de aprobación en O. de S., E. Pin San José 347. v30

A CONTRABAJO CON REPERTORIO, SE ofrece, Corrientes 1566. v28

A CLOACAS, PLANOS Y CONSTRUCCIOnes al contado y a plazos, Echeverría 1, Belgrano. v28

A $ 6 PLANOS DE CLOACAS Y obras, garanto aprobación, Alsina 1645. v30

A V. LACROZE 3839, PLANOS DE cloacas y obras. v28

A PLANOS, PROYECTOS, FIRMA, PREsupuesto, dirección de obras, Salpacha 170.

AUXILIAR PARA TENEDOR DE LIbros serio se ofrece, P. S., Sgo. del Estero 1172. v28

A. E. M. DE SEBRA, PARTERA, RECIbe pensionistas. Consultas de 1 a 5, calle Brasil 827. v30

ARQUITECTURA, CONSTRUCCION, REfacción de edificios, planos y trámites, Lima 361. v20

A PRECIOS BARATISIMOS, PLANOS, firma, trámites y construcción, Viamonte 1516. v30

A PLANOS DE CLOACAS, ECONOMIcos, Anchorena 1158, U. T. 4025, Juncal. v5jn

A 10 $ PLANOS DE CASAS Y CLOAcas, trámites en general, copia de todas clases, Rivadavia 962, oficina 6, primer patio. v1jn.

A 10 $ PLANOS, RAPIDEZ EN TRAmites municipales, gráficos y planos claros, económicos, responsabilizándose de aprobación en O. de S., E. Pin San José 347. v30

A CONTRABAJO CON REPERTORIO, SE ofrece, Corrientes 1566. v28

A CLOACAS, PLANOS Y CONSTRUCCIOnes al contado y a plazos, Echeverría 1, Belgrano. v28

CLOACAS, PLANOS, TRAMITACIONES y construcción, precios módicos, Salta 461. v20

CONTRABAJO COMPETENTE CON CAtorce repertorio, se ofrece, Cangallo 736, dep. 20. v29

CLOACAS DOMICILIARIAS, AMPLIAciones de casas para dar más renta, a cuotas mensuales hasta 16 años, Fomento de Obras y Construcciones; Corrientes 245, 2o. v29

CONTADORES DE IMPORTANTES CAsas comerciales, que disponen de algunas horas diarias, se encargarían de implantar, llevar o fiscalizar contabilidades, Lavalle 1248, 1er. 12. v30

DIBUJANTE CLOAQUISTA Y CALCUlista se ofrece, Conde 979. v28

DEPENDIENTE IDONEO FARMEUTA, bien práctico, se ofrece, dirigirse P. Viola, hotel Centenario, Méjico 557. v30

DEPENDIENTE IDONEO FARMEUTA, italiano, práctico y referencias, desea empleharse en el campo, P. A., 27, Corrientes 552. v30

DEPENDIENTE IDONEO EN FARMAcia se ofrece, sin pretensiones, ciudad o campo, buenas referencias, Soler 3996, teléfono 43, Palermo. v29

EMPLEADO JOVEN DE 25 AÑOS, TENEdor de libros, corresponsal, muy práctico en cálculos, con conocimientos comerciales ferroviarios y bancarios, se ofrece, con buenas referencias; C. P. A., Alsina 67. v28

FLAUTISTA SE OFRECE PARA ORQUESta, Sgo. del Estero 2045. v29

FARMACEUTICO ITALIANO, REVALIdado, se ofrece, con o sin trabajo; San Martín 1150. v28

FLAUTA, PROFESOR COMPETENTE SE ofrece para teatro, bue, biógrafo; por carta a Leonardo, Santafé, Pozos 530.

INGENIERO BUSCA POSICION, HABLA castellano, alemán, francés y ruso, lista correos, G. P. v29

INSTITUTO DE TARTAMUDOS, DIPAris, fundado en 1867 por el gobierno, para la cura de todos los vicios del hablar. Director, Chervin, Dr. médico, Paris, 83 Av. V. Hugo. v28

INSTRUCTOR SE OFRECE PARA dialiguida familia, ciudad o campo; pasearía italiano, francés, matemáticas, ciencias, dibujo y pintura, personalmente o por carta a V. D., Sarmiento 310. v29

JOVEN SERIO, COMO TENEDOR DE libros o auxiliar, con certificados, ofrécese, Yerbal 517. v29

JOVEN DE 20 AÑOS SE OFRECE COMO auxiliar tenedor de libros o como empleado de escritorio, con buenas referencias, por carta o personalmente, C. V. G., Belgrano 2312.

MAESTRO español, SE OFRECE PARA la capital o campaña, con recomendaciones, dirigirse a J. Ruano, Salta 1321.

MANDURRIO, PEDICURO, MASAJES FAciales, depilaciones, sacar puntos negros, se enseña rápido, Academia, Suipacha 424. v29

MEDICO FARMACEUTICO español, se ofrece para oficina de farmacia o laboratorio químico; escribir a M. Alvarez, Moreno 1182. v28

MAESTRO DE GRADOS, AUTORIZADO, explico recomendaciones para el Nacional y especiales. Geografía, taquimecría, ciencias físicas, química y campaña, escribir a C. G., Loyola 1520. v31

OFRECESE UN VIOLONCELISTA COMpetente, para orquesta, Esmeralda 953, de 2 a 5. v29

PARTERA MASAJISTA, PRECIOS MOdicos, casa seria, Charcas 1910

PIANISTA COMPETENTE para orquesta se ofrece, Rodríguez Peña 343. v31

PIANISTA PRACTICO SE OFRECE, VEnezuela 881. v30

PARTERA DELLA RAGIONE, PENSIOnistas, precio módico, sin chapas, Corrientes 1153. v28

PARTERA MASAJISTA, SOLA, PENSIOnistas, módico, sin chapas, Belgrano 3321. v28

PARTERA MALERBA, EX PROFORNA Maternidad Turín, pensionistas, sin chapas, Uruguay 1063. v30jn

PARTERA LEONARDI, PROFESORA DIplomada Turín, y B. Aires, consultas, Corrientes 2394. v5jn

PARTERA M. DE ONDARCHIHI, PENSIOnistas, precio módico, sin chapas, Sarmiento 3568. v28

PARTERA PROFESORA RECIBIDA EN Turín y Bs. Aires, consulta todo el día, Victoria 2630. v29

PARTERA CANALE, RECIBE PENSIOnistas a precios reducidos, Independencia 2029, U. T. 1074, Libertad. v1jn

PLANOS DE CLOACAS SE HACEN A 10 pesos, de 8 a 11 a. m.; Humboldt 2243, Palermo. v31

PARTERAS DE MARCHI Y LUONI, Recien pensionistas, Corrientes 3135 U. T. 1784 Mitre. v30

PARTERA ESPECIALISTA, señora SOsa, recibe pensionistas, casa quinta, Seguro 1947, Palermo. v5jn.

PARTERA ESPECIALISTA, MARTINI, señora sola, pensionistas, casa seria, Dean Funes 984. v5jn.

PARTERA DIPLOMADA, CONSULTAS, pensionistas, precio módico, Méjico 1458, sin chapas. v8jn

PARTERA FRANCESA EN JEFE MAternidad de París, sin chapas, Uruguay 1055.

PIANISTA PARA ORQUESTA CON gran repertorio, se ofrece, Quintino Bocayuva 157. v29

PARTERA CAFURRO PROFESORA ofrece su nuevo domicilio, sin chapas, Humberto 1o. 1094. v31

PIANISTA COMPETENTE, SIN PREtensiones, se ofrece; Rioja 1681, departamento 1. v30

PIANISTA DE ORQUESTA MUY PRAcTico, se ofrece para hotel o biógrafo, con repertorio, si es preciso, Méjico 1057. v29

PARTERA, PARTOS, HEMORRAGIAS, enfermedades de la matriz, se reciben pensionistas, precio módico, Paraguay 2116 v1jun.

PARTERA ESPECIALISTA RECIBE PEnsionistas, precios módicos, Ayacucho 358, entre Corrientes y Sarmiento, sin chapas. v29

RAPIDO DACTILOGRAFO CORRESPONsal, terminando taquigrafía, sin pretensiones, se ofrece, A. Sierra, poste restante, Correo Central. v31

PROFESORA NORMAL FRANCESA, recomendada, se ofrece varias horas diarias o alternadas, grados, ingreso, niños, través "Alliance", adultos Berlitz, escribir, Corrientes 3691.

Señorita EDUCADA, SABIENDO FRANcés, se ofrece como ayudante de colegio o enseñar niños en casa de familia, por carta, Mozart 321, Floresta.

Señorita EDUCADA, QUE HABLA Y ENseña alemán e inglés, se ofrece para acompañar señoritas o como gobernanta, institutriz, de 1 a 3 niños, buenas recomendaciones, ciudad o campo, dirigirse por carta a Sta. J. R. O., Talcahuano 1134. v30

TENEDOR DE LIBROS COMPETENTE se ofrece por horas, Yerbal 647. v29

TAQUIGRAFA, DACTILOGRAFA, se ofrece, por carta, Reconquista 168, sala. v29

TRADUCTOR PUBLICO NACIONAL, E. W. S. Tucker, 47a B. Mitre, U. T. 228, Avda. v10j

TENEDOR DE LIBROS CON OPTIMAS referencias, se ofrece para ciudad o campaña, a M. C., Venezuela 1180. v28

TENEDOR DE LIBROS POR HORAS, lleva libros, practica balances, larga práctica, precio bajo. Provincias Unidas 260, J. C. v1jn.

TENEDOR DE LIBROS, DE 21 años, CON larga práctica comercial que posee el italiano, alemán, francés y castellano se ofrece para empleharse en cualquier trabajo de oficina.—D. S. Alvarez. 2923. v29

TENEDOR DE LIBROS español EX contador de importante casa, sabiendo el francés, con certificados y referencias se ofrece para contador o auxiliar. Dirigirse a B. B., correo central, poste restante.

TENEDOR DE LIBROS, AUXILIAR DIplomado, español, poco tiempo en ésta, prestaría sus servicios poniéndole al corriente, pequeño sueldo, Rivadavia 7218.

TENEDOR DE LIBROS, SERIO, CASADO sin hijos, con certificados y garantías de competencia y honorabilidad, se ofrece para ciudad o campaña, dirigirse a P. M., Lima 247. v30

TENEDOR DE LIBROS, 30 años COMpetente en todo trabajo comercial, poseyendo los 4 idiomas principales, se ofrece para escritorio u otros trabajos, sus pretensiones, C. G., Viamonte 1677. v30

TENEDOR DE LIBROS MUY COMPEtente, con referencias a satisfacción y práctica, en tienda, almacén y demás ramos generales, se ofrece para ciudad o campaña. Por carta a J. C., Méjico 557. v30

TENEDOR DE LIBROS COMPETENTE, se ofrece por mes o días, habla y escribe portugués y francés, acepta cualquier puesto. No tiene pretensiones. Escribe a máquina, A. B., Cubilillo 152, dep. 29. v31

VIOLIN CONCERTINO CON GRAN REpertorio, desea puesto hijo; Perú 275. v29

VIOLIN CONCERTINO Y SEGUNDO, SE ofrecen juntos o separados, R. Peña 843. v31

OFICIOS DIVERSOS PEDIDOS

APRENDIZA MODISTA PRECISO, CHIle 1730.

APRENDIZ SASTRE NECESITO, ANdrés Arguñez 1581.

APRENDIZ PARA EMPIENTA ADELANtado, se precisa, Constitución 2560.

APRENDIZAS Y MEDIO OFICIALAS modista se necesitan, San Julián 1471.

APRENDIZAS DE CHALECOS FINOS, se precisan, Constitución 1766.

APRENDIZ ELECTRICISTA, SE NECEsita, San José 1986.

APRENDIZAS ADELANTADAS APARAdoras, se precisan, Defensa 1026, dep. 4.

APRENDICES MUEBLEROS SE PREcisan, Méjico 1868.

APRENDIZA CIGARRERA, PRECISO, Estados Unidos 1943.

APRENDIZ SASTRE ADELANTADO PAra trabajo fino se necesita, Victoria 1265

APRENDIZA DE CHALECOS FINOS SE necesita, Tacuarí 752.

APRENDIZA CORBATERA SE NECESIta, Rivadavia 182. v29

APRENDIZA ATIHASADA MODISTA SE necesita, Maipú 1244, altos.

APARADOR DE HOMBRES EN FINO, para zapatería se necesita con muestra, Bdo. de Irigoyen 779.

APARADORA SE NECESITA MEDIO OFicialas y aprendizas adelantadas de fino, Victoria 3380.

APINADOR, SE NECESITA BUEN AFInador y compositor de pianos, Florida 431.

APARADOR PRACTICO, PARA ALMAcén de suelas, se necesita, Independencia 1902.

APARADORA MEDIO OFICIALA maquinista en calzado fino, pago bien y una aprendiza se necesitan, Catamarca 226.

APARADOR DE BOTAS SE NECESITA preparador y maquinista, Bustamante 644. v28

APRENDIZA DE 14 a 16 años CON NOción de copiar planos de arquitectura se necesita, Corrientes 1245, 1er. piso A, de 12 a 2 p. m. v28

AGENTES PARA LA COMPAÑIA "LA Bola de Nieve"—Se necesitan en los pueblos concurridos a la capital federal. Los representantes que sean personas residentes en sus respectivas localidades, bien vinculadas y que ofrezcan buenas referencias a satisfacción. Dirigirse por escrito al Agente General, Ayacucho 356 o personalmente de 1 a 3 p. m.

AGENTES EN LA CAPITAL Y REPUBLIcentantes en todos los puntos de la República, se necesitan. Objeto principal, la colocación de acciones para la división de los beneficios en centros agrícolas y la baja de propietarios. Nuestros colaboradores pueden ganar 500 $ mensuales. Haciendo propaganda en pro de esta sociedad anónima, autorizada por el Gobierno Nacional, con un capital de 30 millones de pesos, que trabaja por el movimiento comercial, por el abaratamiento de la vida y por el progreso económico del pueblo. Los banqueros que contribuyamos en nuestra institución bancaria es de guerra al juego y a los capitales usureros y de invitación al pueblo para que ayuden a nuestros vastos territorios con sus brazos de propietarios. Con solo 10 $ cada mes, durante diez años, se hacen más de 100 $, de manera que desde el más pobre hasta el más rico, pueden contribuir a esa obra colosal que tantos beneficios reportará al país y a sus asociados. Valentín Maria, director general; B. Mitre 996, de 1 a 5. v29

CHAUFFEURS, SE NECESITAN varios, Amenábar 177. v30

CARAMELERO SE NECESITA, CON certificados, Defensa 793.

COSTURERAS DE TAPICERIA SE NEcesitan, Córdoba 515.

CARTONEROS ENCOLADORES ADELANtados se necesitan, San Juan 3185.

COCHERO PRACTICO, RECOMENDADO se precisa, Vallejos 1400, Villa Devoto.

CONFITERO AYUDANTE, SE PRECISA, C. Pellegrini 755.

CALDERONERO SE NECESITA, B. de Irigoyen 1688.

CIGARRERAS APRENDIZAS PRECISO de 15 a 16 años, Constitución 2927.

CARRERO PRACTICO SE NECESITA, M. de Andea 1520.

CAMISERA MEDIO OFICIALA, SE NEcesita, Progreso 1119.

CARRERAS ENCAPADORAS Y LIOtaras necesito, Dean Funes 1291.

CORREDORES PARA LA VENTA DE carbón de leña a familias se necesitan, dirigirse por carta a A. S.,Ista correo.

CORREDORES PRACTICOS EN VINOS, para familias precisa; Rivera 1881, de 1 a 2 a. m.

CORRADORES, CORREDORES DE COmercio minorista, precisa, Victoria 1373, de 9 a 11 y de 2 a 5.

CORREDORES Y CORRADORES Compañía Singer, Tramway Rural 3755, Villa Devoto. v28

CORREDORES PARA TINTORERIA, SE necesitan, con buena comisión; Cangallo 521, 1er. piso.

CORREDORES PRECISO PARA DESPENsa familia, radio Oeste, Provincias Unidas 3360, de 2 a 4 p. m.

CORREDOR PARA LA VENTA DE VIno por damajuanas, se necesita, Tres de S 1319.

CHAUFFEURS APRENDICES NECESITO, enseñanza teórica y manejo, Lluters 222, de 10 a 1.

CHAUFFEURS NECESITO 25, LIBRETA y enseñanza en 20 días, seriedad absoluta; Carlos Calvo 1772. v1jun.

CHAUFFEURS, 25 $ enseñanza Y MAquinas disposición alumnos. Garantizo trabajo y libreta, Ciudad 664. v29

CORREDORES FABRICA DE SELLOS de goma, fácil y lucrativo se necesitan Corrientes 2533. v29

CORREDORES DE OBRAS SANITARIAS se precisan; tratar de 8 a 11 a. m.; Humboldt 2249, Palermo. v29

CHAUFFEURS, NECESITO enseñanza completa, teórico-práctica, sobre el coche, gran facilidad de pago, Cerrito 542.

CORREDORES SE NECESITAN PARA artículo fácil consumo. Sueldo, buena comisión, tratar Degaudenzi, Tucumán 3380. v29

CHAUFFEURS: Enseñanza TEORICOpráctica y manejo de automóvil, día y noche, Facilidades de pago; B. Mitre 1599, cigarrería. v30

CORREDORES PRACTICOS, PRECISO 10 para vender novelas de gran aceptación con especial comisión, dirigirse de 8 a 10 a. m., Wanning 328. v29

CORREDORES PRACTICOS PARA LA venta de vinos, en familias, sueldo y comisión, Estados Unidos 4053, de 1 a 3 de la tarde.

CORREDOR COMPETENTE E INTRIcado en artículos de bonetería, se precisa, ocurrir Comptoir, Lavalle 556, de 10 a 11 a. m.

CHAUFFEURS; SIN PAGAR ABSOLUTAmente nada hasta terminar la enseñanza. Visiten nuestra academia y se convencerán: Rivadavia 4364, garage, a mano izquierda subterráneo. v30

CHAUFFEURS APRENDICES, PARA OBtener la libreta de chauffeur ocurran a la Academia Alemana fundada en 1908, más de 3.000 libretas sacadas, aprendizaje garantido, facilita trabajo, Enrique Ehrschank, ingeniero mecánico, ex jefe taller de la Compañía General de Automóviles, Cerrito 4449.

CHAUFFEURS: ESCUELA ITALIANA Chauffeurs "ple", teórica y prácticas, diurna y nocturna. Enseñanza moderna en 20 días. Más de 1600 alumnos en 7 años. Director-propietario, José Venisio, ex director de la escuela más importante de Turín, con dos diplomas del gobierno Italiano y muchos certificados. Lecciones con automóviles modernos Fiat. Se habla español. Profesores italiano, Acevedo 3105, frente al Jardín Zoológico. Nota: desde hace poco ha sido enanchado el local de la escuela "ple", con el elemento más moderno para dicho ramo, con cabida de más de 50 alumnos. v8jun.

DEPENDIENTE PRACTICO DE ALMAcén y bazar, se precisa; Corrientes 4102.

DEPENDIENTE PRACTICO JOVEN, PAra zapatería, se necesita, Triunvirato 200.

DEPENDIENTE BIEN PRACTICO DE almacén, se necesita, con recomendaciones, Joven, Lima 562, de 10 a 12.

DEPENDIENTE DE ALMACEN PRACTIco, serias referencias, necesitase, Bernal 3093. v29

DEPENDIENTE DE ALMACEN, DE 18 a 20 años, muy práctico en comestibles, recomendado, se necesita; Viamonte 2399.

DEPENDIENTE CON BUENA LETRA para casa seria del centro, se prefiere con práctica en sastrería, edad de 25 a 35 años, sueldo 150 $, es inútil dirigirse sin buenas referencias, Poste Restante, Correo señor Ríos.

ELECTRICISTA COMPETENTE PARA reclamos, se necesita, Juncal 1411.

ELECTRICISTA MEDIO OFICIAL SE necesita, Tacuarí 1225.

EMPLEADA MAQUINISTA QUE CONOZca la máquina "Royal", se necesita, por carta solamente, Rivadavia 1750[illegible].

EMPLEADOS DE ESCRITORIO Y DEpendientes de comercio coloca "La Internacional", Reconquista 559.

ELECTRICISTA MEDIO OFICIAL QUE sepa de gasista, se precisa; Montevideo 1082.

ELECTRICISTA OFICIAL BUENO, SE necesita con herramientas, Carabelas 275, a las 7.

EMPLEADO DE ESCRITORIO SE NEcesita con buenas recomendaciones y garantía, por carta H. Mitre 1552. v29

EN POCO TIEMPO ES VD. ELECTRIcista, examinado, a 9 p. m., Caseros 1354. v29

ELECTRICISTA COMPETENTE Y CON buenas referencias, nacionalidad italiano, se necesita, inútil presentarse sin este requisito, Almirante Brown 886.

HOMBRE O MUCHACHO TENIENDO reparto de vino, se precisa, Patricios 395.

HOMBRE BIEN DESARROLLADO SE necesita para mozo, presentarse de 2 a 4 p. m., Bernti 2550. v29

HERRADOR DE CABALLOS MEDIO OFIcial, se precisa, casa y comida, calle Chaguaznú 2380, Villa Obrera, Lands, F. C. Sud. v29

HOMBRE PRACTICO EN EL TRABAJO de alhibalí y carpintero, con certificados, se necesita en un establecimiento, Córdoba 3120. v29

HOMBRE ANCIANO, QUE ENTIENDA de quinta y algo de jardín, se precisa. Sin buenos informes es inútil presentarse, Rodríguez 1049, Banfield.

JOVEN PARA acompañar UN CORREdor se necesita, un peso por día; Paraguay 2281.

LAVADORES DE AUTOMOVILES, SE precisan, Independencia 3661.

LAVADOR LIMPIA TRONCOS PARA 6 autos, soltero, vivir en garage, tratar Santa Fe 2698, de 1 a 2 solamente. v29

MEDIO OFICIALAS MODISTAS DE vestidos necesito, Loria 90.

MUCHACHO DE 16 años SE NECESITA, para almacén, Entre Ríos 1598.

MEDIO OFICIAL PELUQUERO PRECIso por mes, P. de Julio 1014.

MECANICO APRENDIZ NECESITO, calle San Juan 2048.

MINERVISTAS MUCHACHOS ADELANtados, se necesitan, Aguirre 552.

MINERVISTA MEDIO OFICIAL, SE necesita, Esmeralda 240.

MEDIO OFICIAL BARBERO NECESITO, Ministro Brin 860.

MEDIO OFICIAL SASTRE SE NECESita, Maipú 348.

MUCHACHO DE 10 A 12 años PARA comisitorio, Cubilillo 1827.

MUCHACHO PARA LECHERIA PREferido, Rivadavia 2230.

MEDIO OFICIALA ATRASADA, SE precisa, modista, Vicente López 2226. v29

MUCHACHO QUE SEA PRACTICO EN manejar americana se necesita, Cochabamba 3055. v29

MUEBLEROS PARA MACIZOS, MEDIO oficiales y aprendices adelantados, se necesita, Moreno 3160.

MUCHACHO DE 18 años, LAVACOCAS, para lechería, práctico, se prefiere, Belgrano 3212.

MUCHACHO PRECISO PARA MANDAdos y aprender a cortar calzado, Moreno 2835.

MUCHACHO DE 14 A 16 años PARA ALmacén, con recomendación, prefiere Ruiseño, se puede ir, Charcas 2702.

MODISTA DE VESTIDOS SE PRECISA medio oficiala o aprendiza adelantada, Juncal 2883.

MODELO, HOMBRE ADULTO, SE NEcesita para estudio particular; presentarse de 2 a 4 p. m.; Bernti 2550.

MUCHACHO LUSTRADOR DE BOTINES competente, precio, Esperanza 8, Floresta.

MAQUINISTA PELETERA, MUY competente, necesito; se paga bien; Córdoba 856. v29

MARTILLERO JOVEN Y ENDRIAGO, ramo ferretería de primer orden, se necesita, dirigirse por carta solamente a d. M., Lavalle 1027.

NECESITO MEDIO OFICIALA MODISTA Salta 893.

NECESITO MUCHACHO de 17 a 18 años, para almacen, Cubilillo 2586.

OFICIAL RELOJERO SE NECESITA, Mitre 4398, Avellaneda. v28

OFICIALA PLANCHADORA MUY BUEnas, se necesita, B. Mitre 3735.

OFICIAL MEDIO PELUQUERO BUENO se precisa; Cabildo 1734, Belgrano.

OFICIAL MEDIO PELUQUERO SE NEcesita, 10 $ mensuales, Piedras 1005.

OFICIAL PELUQUERO NECESITO, pago bien; Gallo 1480. v29

OFICIAL PELUQUERO SE NECESITA, ocurrir, Salcedo 3053.

OFICIAL PELUQUERO PARA SABADOS precisa, Castro 573.

OFICIAL PELUQUERO SE PRECISA, 17 Setiembre 2072.

OFICIAL MEDIO CARPINTERO PRECIso para hoy, Bermejo 41.

OFICIAL PELUQUERO PRECISO por unos días, tratar Córdoba 752. v29

OFICIAL MEDIO SASTRE SE PRECISA, Díaz Vélez 3811.

OFICIAL MEDIO SASTRE Y APRENDIZ adelantado, Belgrano 2515, se precisa.

OFICIAL MEDIO SASTRE PRECISO, Cangallo 3537.

OFICIAL MEDIO PELUQUERO SE NEcesita, Belgrano 4199. v29

OFICIAL VILLANIZADOR COMPETENTE se necesita, Estados Unidos 1238.

OFICIAL LUSTRADOR COMPETENTE SE necesita, Rivadavia 1940.

OFICIAL MEDIO SASTRE Y APRENDIZ adelantado, se precisa, Maipú 866.

OFICIAL MEDIO SASTRE SE NECESita, casa y comida, Cangallo 3521.

OFICIAL MEDIO PELUQUERO se precisa Canning 735.

OFICIAL SASTRE PARA DENTRO Y fuera, se precisa, Florida 685.

OFICIAL APRENDIZ ADELANTADO peluquero, se precisa, Zubiría 521.

OFICIAL SASTRE SE PRECISA, Olavarría 987.

OFICIAL O MEDIO PELUQUERO FIJO, para sábados, necesito, Montevideo 965.

OFICIAL O MEDIO PELUQUERO, preciso, Garay 1114, urgente.

OFICIAL PELUQUERO SE PRECISA, Sgo. del Estero 571.

OFICIAL MEDIO PELUQUERO NECESIto, preferiría italiano; Directorio 327.

OFICIAL PELUQUERO COMPETENTE, se precisa; B. Mitre 4420.

OFICIAL MEDIO PELUQUERO SE precisa; Boedo 1114.

OFICIAL CORTADOR DE CALZADO SE precisa; Independencia 4236.

OFICIAL MEDIO SASTRE DE CONFECcion se precisa; Moreno 2616. v29

OFICIAL PELUQUERO NECESITO, sueldo seco, Olleros 1051.

OFICIAL PELUQUERO PRECISO PARA sábado y lunes por mes, Canning 199. v29

OFICIAL ZAPATERO SE NECESITA, Zapatería La Genovesa, estación Norberto de la Riestra, F. C. S.

OFICIAL MEDIO SASTRE ADELANTAdo, trabajo fino, dirigirse Lima 249, Buenos Aires.

OFICIALA PLANCHADORA SE PRECISA para ropa de hombre y señora, que sea competente, Gilemes 3783.

OFICIALA PRIMERA HATERA, ARMAdora, competente, formal, precisamos, Paraguay 1940. v29

OFICIAL LUSTRADOR DE MUEBLES nuevos, competente, se necesita, Independencia 2329.

OFICIAL Y MEDIO OFICIAL SASTRES de confección preciso, doy comida, Bulnes 2636.

OFICIAL MEDIO SASTRE O APRENdiz adelantado trabajo fino, necesito, Jujuy 431.

OFICIAL MEDIO SASTRE Y APRENdiz adelantado se necesita, Lavalle 1511, de 9 a 12.

OFICIAL MEDIO SASTRE Y APRENDIZ adelantado, se precisa, trabajo fino, Estados Unidos 172.

OFICIAL PELUQUERO NECESITO POR mes, inútil presentarse si no sabe su colocación, 15 $ y comida, Méjico 2156.

OFICIAL PELUQUERO PARA SABADO y medio adelantado por mes, preferido Río de Janeiro 1572.

OFICIAL MEDIO SASTRE O APRENDIZ adelantado, sin muchas pretensiones, prefiere, se da casa y comida, Monroe 1997, Belgrano.

OFICIALA DE PRIMERA PARA VESTIdos fantasía, señoras, se precisa para grande ciudad de provincia, prefiérese nopa corriente casa, comida de familia, sueldo de 60 a 90 $, según merezca. Después de un mes, no gustando ciudad, se le abonará viaje ida y vuelta. Dirigirse por carta a personalmente de 2 a

OFICIOS DIVERSOS OFRECIDOS

JOVEN DE 19 años, SE OFRECE PARA cualquier trabajo de negocio o taller; dirigirse por carta a Julio Menayor; Charcas 3570. v28

JARDINERO-QUINTERO Y AGRICULTOR con conocimientos prácticos de los inconvenientes del cultivo, frutales, hombre formal, italiano, se ofrece para dirigir cualquier trabajo del ramo, para ciudad o campo, S. B., Montevideo 2372. v29

JOVEN FORMAL EMPLEADO DE varios años en compañía, serio, con pase libre, teniendo en el día horas desocupadas, se ofrece o para cobrador o como ayudante tenedor de libros, en casa formal, pocas pretensiones, por carta Moure 2546. v28

LAVADOR DE AUTOMOVILES COMPEtente, con certificado, se ofrece, Sarmiento 2297, p. 24.

LENCERA PARA HOTEL O RESTAUrant, sabe zurcir a máquina, se ofrece, con buenos informes, C. Pellegrini 735. v30

LUSTRADOR DE MUEBLES, SE OFRE-ce para hotel o mueblería, sin pretensiones, Máximo Paz 950, Lanús, F. C. S. v30jun.

MEDIO OFICIAL HERRERO SE OFRE-ce, Alberti 11. v29

MOZO SE OFRECE PARA ALMACEN, algo práctico, Cámpora 771. v28

MODISTA MEDIO OFICIALA, SE OFRE-ce, Ciel. Díaz 740. v28

MEDIO OFICIAL MECANICO O HERRE-ro, se ofrece, Medrano 1441. v30

MOZO PARA ALMACEN, CON RECO-mendaciones, se ofrece, C. Calvo 1241.

MUCHACHO RECIEN VENIDO se ofre-ce para almacén, Carlos Calvo 458. v29

MUCHACHO DE 15 años, SE OFRECE, para almacén o tienda para limpieza y manadados, Rocha 893. v29

MUCHACHO PRACTICO EN TIENDA se ofrece de 15 a 16 años, Tres Esquinas 1428, 1, al Norte.

MUCHACHO español DE 17 años SE ofre-ce para pron de limpieza de casa de negocio, Chile 2356.—L. Pisonet.

MEDIO DEPENDIENTE DE ALMACEN se ofrece con buenas informes, sin pretensiones, Piedras 1070, dep. 6. v28

MUCHACHO DE 14 años, CON RECO-mendaciones, se ofrece para almacén, algo práctico, Belgrano 2189. v29

MECANICO COMPETENTE CON BUE-nos certificados se ofrece, ciudad o campaña, Cangallo 1214.

MUCHACHO de 15 años, SE OFRECE para cualquier trabajo, sabe leer y es-cribir, Humberto 1 1860.

MUCHACHO SE OFRECE PARA CASA con o café, lavar copas y mandados, sin pretensiones, de 15 años, Belgrano 452.

MODISTA OFICIALA COMPETENTE SE ofrece, y aprendiza adelantada; Salta 344.

MUCHACHO JOVEN español DE 19 años se ofrece para lavacopas, peón de fonda, peón de panadería, lechería o caballerizo, calle San Juan 500, almacén. v29

MOZO DE 18 años, SE OFRECE CON re-comendación, para almacén o fonda, o para manejar carruaje o cualquier tra-bajo. Canning 321, J. Guerrero.

MOZO ALMACEN, SE OFRECE, UN año de práctica, pero con 7 años de resi-dencia en el país. Dirigirse por carta, Gua-raní 100, J. F.

MUCHACHO ITALIANO, DE 16 años, se ofrece para hacer cuentas, portar pretensiones, Directorio 2301, esq. Memorial-lar. v29

MUCHACHO español DE 17 años PARA todo trabajo, sabe andar con bicicleta, se ofrece con recomendación, por carta Moure 2720, Alhucarita, Pedro Santiago.

MUCHACHO DE 16 años SE OFRECE, para casa de negocio, sabe leer y es-cribir, dirigirse por carta o personalmen-te Campana 2883, dep. 18.

MUCHACHO, DE 13 años, SE OFRECE, para dependiente en casa de negocio, sa-be leer y escribir, siendo práctico en fe-rretería, tiene recomendaciones; dirigirse Rodríguez Peña 14.

MECANICO DIPLOMADO, CONOCE EL torno y ajustaje de toda clase de ma-quinarias, muy competente, se ofrece para campo o ciudad, Jos. H., Terrero 630. v30

MUCHACHO DE 14 años SE OFRECE, presentado por sus padres, sabe leer y escribir, recomendado, San Nicolás 2535, Villa Devoto, B. U.

MAQUINISTA MECANICO ELECTRICIS-ta especial en manejo de motor a gas, y motor Diesel a petróleo (Tosi), com-posturas y colocación batería de acumula-dor, se ofrece, Restaurant Prégoli. Recon-quista 698. v29

MATRIMONIO ALEMAN, SIN HIJOS, con buenas recomendaciones, se ofrece para el campo, el mecánico, herrero u otro trabajo, ella cocinera o cualquier trabajo de casa. Dirigirse a R. Demitz, 25 de Mayo 447. v28

MECANICO MONTADOR Y AJUSTADOR de ascensores, montacargas se ofrece con buenos certificados y herramientas o cualquier trabajo especial de bronce y má-quinas en general, dirigirse por carta o personalmente a Julio C. Acollanada 1091, Caballito. v29

MAYORDOMO O SEGUNDO O ENCARGA-do de colonia, hombre formal, italia-no, casado, con capitos conocimientos en agricultura, ganadería, con referencias a plena satisfacción se ofrece, dentro o fuera de la capital, sin pretensiones, por escrito a A. D. A., Santa Fe 1522. v30

MAYORDOMO SOLTERO, ARGENTINO, hijo de vascos, se ofrece con completo conocimiento en ganadería, agricultura, alfa-lfa de contabilidad y todo trabajo de campo, habiendo administrado estancias en las pro-vincias de Buenos Aires y Córdoba, sin inconvenientes pretensiones, ésta a prueba, buenas referencias y certificados; P. B., Chargas nú-mero 4888.

OFICIAL PELUQUERO ITALIANO, com-petente, se ofrece, Vlamonte 1373.

OFICIAL CARPINTERO COLOCADOR SE ofrece, Nicaragua 1612.—F. G. v28

OFICIAL PELUQUERO SE OFRECE PA-ra la campaña; Córdoba 1691. v28

OFICIAL PELUQUERO SE OFRECE PA-ra el campo, Humberto 1?38.

OFICIAL PELUQUERO COMPETENTE, se ofrece, Tacuarí 532.

OFICIAL PELUQUERO SE OFRECE, Chacabuco 967. v29

OFICIAL PELUQUERO, SE OFRECE competente, Bolívar 125.

OFICIAL SASTRE SE OFRECE DE FI-no, Cangallo 1178.

OFICIAL PELUQUERO SE OFRECE, Li-ma 376. v29

OFICIAL PELUQUERO COMPETENTE y formal se ofrece, Córdoba 432. v29

OFICIAL PELUQUERO SE OFRECE, competente, San Martín 616.

OFICIAL INSTALADOR DE MUEBLES, se ofrece, Paraná 619.

OFICIAL PELUQUERO SE OFRECE POR mes o sábado, diríjase, Maipú 1067.

OFICIAL PELUQUERO SE OFRECE, com-petente, Billinghurst 1751.

OFICIAL PELUQUERO COMPETENTE, se ofrece, habla francés e inglés, pero radado, Alberdi A., Florencio 1272.

OFICIAL CARPINTERO SE OFRECE, con buen y herramientas, para com-poner o negocio, Chile 352. v30

OPERADOR ELECTRICISTA DE Radio con diploma de 2a. categoría, se ofrece, Esmeralda 664. v30

OFICIAL PELUQUERO SE OFRECE, FI-jo, para sábados, diríjase por carta a Potosí 8856.

OFICIAL PELUQUERO COMPETENTE, ciudad o campaña, se ofrece, R. Peletier 1030. v29

OFICIAL PELUQUERO SE OFRECE, IM-buno para atender peluquería, Peñalos 1295. v29

OFICIAL PELUQUERO MUY COM-petente, rápido y liso, se ofrece, cumpli-do o sueldo seco, Piedrabuena, 1337.

OFICIAL PELUQUERO SE OFRECE, ciudad, o atender peluquería en pueblo cercano, Paraguay 846.

OFICIAL MEDIO SASTRE ADELANTA-do se ofrece para sastrería, Parcela 65, Flores, dirigirse a R. Fernández.

OFICIAL SASTRE SE OFRECE PARA ciudad o campaña, con recomendacio-nes, Urquiza 1991. v29

OFICIAL PELUQUERO COMPETENTE, se ofrece ciudad o campaña, casa seria, Lavalle 2030. v29

OFICIAL PELUQUERO MEDIO MUY competente, se ofrece, dirigirse por car-ta solamente, Constitución 2954. v29

OFICIAL PELUQUERO SE OFRECE CON casa y comida, para la capital o Tuen, Warnes 2313, La Paternal.

OFICIAL PELUQUERO COMPETENTE y formal, se ofrece, Montevideo 2028, U. T. 2166, Junca. v28

OFICIAL MEDIO PELUQUERO SE ofre-ce, capital o campaña, Catamarca 1069, departamento 10. v29

OFICIAL PLANCHADOR DE SOMBRE-ros de paja, se ofrece; dirigirse por carta a Antonio González; Costa Rica 4069. v29

OFICIAL PELUQUERO, ENTIENDE algo de corbetería de peinados, se ofrece, sabiendo oferta hasta un de mes, Paraná 648.

OFICIAL SASTRE DE señora, MUY com-petente, se ofrece; dirigirse por carta o personalmente a S. G., Pasco 1539, de-partamento 7. v28

OFICIAL HOMBRE FORMAL PARA almacén, tienda o cualquier negocio de lo que deseen, con oficio de carpintero y algo de mueblería, dirigirse por carta o personalmente a San Juan 2285, J. Burgos.

OPERADOR DE BIOGRAFO CON CER-tificado de idoneidad, se ofrece para el 10 de Junio, o a la semana, por carta a J. B. Duplá, Rocamadora 61. v28

OFICIAL PELUQUERO FORMAL SE ofrece para ciudad o campo, tratar por carta o personalmente, Carlos Calvo, Palan-cho 35. v28

PINTORES 2 SE OFRECEN, CON REFE-rencias, Moreno 540, pieza 18. v28

PLANCHADORA MUY BUENA PARA ca-sa de familia, se ofrece, Paraguay 134.

PIANO BIEN QUE HABIL BLANQUEAR y pintar bien, se ofrece, San Juan 67.

OFICIOS DIVERSOS OFRECIDOS

PLANCHADORA SE OFRECE PARA en-trar de familia, para toda clase de ropa; Yapeyú 829.

PEON PARA CASA DE NEGOCIO, CON recomendaciones se ofrece, Sáenz Peña 1297, J. B. v29

PINTOR OFICIAL, EMPAPELADOR, competente, ofrécese, Cabeza, Independencia 2581. v30

PLANCHADORA PARA CASA DE FA-milia, por horas, sabe planchar camisas, se ofrece, Rivadavia 2380.

PEON SE OFRECE, SABE LEER Y ES-cribir y de todo un poco, A. S., Acevedo 253. v28

PLANCHADORA VASCA SE OFRECE, para casa particular u hotel; Rafaela 1923, Piso 2do. v29

PINTOR OFICIAL SE OFRECE Y SIR-viente para matrimonio solo o corta familia, dirección, Montes de Oca 1179, pie-za 9. v28

PEON EN SERAÑOR DE PISOS Y LIM-pieza de negocios, muy práctico en la capital, sabe manejar alcalas de un caballo o dos, se ofrece, Zabaleta 42, ciudad.

PEON SE OFRECE PARA CUALQUIER trabajo, quintas o jardinero o ofic. fraza-dero, tiene o edificado de idoneidad y buenas recomendaciones, Domingones 2045, Caba-llito.

PERSONA SERIA DE 35 años CON VAR-ios de idoneidad y certificados de idonei-dad trabajo se ofrece sin pretensiones, ciudad o campo, para un arreglo de casas y co-cheras, portero, sereno de hotel o casa particular, celador, cortinar varios ar-tículos; tiene práctica para ello, así como cualquier empleo que exija alguna especi-alidad, garantía y referencias satisfacto-rias, personalmente o por carta a A. M., B. Mitre 2822. v29

QUINTERO JAPONES SE OFRECE, POR carta a J. A., Belgrano 943. v28

QUINTERO COMPETENTE VASCO Espa-ñol, se ofrece, Viamonte 2454. v29

QUINTERO JARDINERO PIAMONTES, se ofrece, con buenas recomendaciones, General Bartolomé 19, José G.

QUINTERO COMPETENTE, EN QUINTA de Lacalles, se ofrece para la campaña, hombre solo, Rivadavia 1240. v29

QUINTERO DE PROFESION Y JARDI-nero práctico, se ofrece, pronta en ge-neral con recomendación, Matheu 1372.

QUINTERO Y JARDINERO DE OFICIO, italiano solo, se ofrece, tiene buenos informes, Independencia 2518. v29

QUINTERO, MATRIMONIO PARA estan-cia, se ofrece, sabe criar aves, Avenida de Mayo 822. v28

QUINTERO JARDINERO, ENTIENDE de chacras, con recomendaciones, de con-fianza y conducta inatacable, se ofrece para estancia, dirigirse a Matheu 1377? v29

REPARTIDOR O PARA OTRO TRABA-jo, prefiere ir al campo, sabe manejar, con recomendaciones de casa en que ha estado, se ofrece, Ramón Falcón 2577 a R. V. v28

SE OFRECE UN CADETE DE 15 años, Herrera 1867. v29

Señora PARA BOLETERA DE CINE SE ofrece. Por carta, Conde 1923.

SE OFRECE REPARTIDOR SABIENDO andar en bicicleta, Moreno 1070.

SE OFRECE MOZO PRACTICO PARA casa, buenos informes, Moreno 1070.

SE OFRECE señorita SERIA PARA casa de sufragio médico, Progreso 2371. v30

SE OFRECE APRENDIZA ADELANTA-da modista, Garay 2838.

SE OFRECE MEDIO OFICIALA PLAN-chadora, Méjico 753. v29

SE OFRECE QUINTERO, PORTERO O peón de limpieza, San Juan 2851 v29.

SE OFRECE ENFERMERA CON RECO-mendaciones de médicos; Garay 3063 v29

SE OFRECE señorita CON BUENA letra y sabe escribir a máquina, Franklin 2034. v29

Señorita SE OFRECE PARA MODELO de pintor; dirigirse a F. F., B. Mi-tre 1426. v28

SE OFRECE PEON COMPETENTE, PA-ra todo trabajo fuerte, en fábrica o casa análoga, Costa Rica 5849. v28

SE OFRECE MUCHACHO DE 16 años para escritorio o negocio, tiene buena letra, Arenales 1943. v29

Señorita PRACTICA EN TRABAJO DE escritorio, que conoce el italiano, se ofrece, M. R., Maipú 1537. v29

SE OFRECE PLANCHADORA FORMAL, para casa de familia, Vlamonte 1187, dep. 3. v28

SE OFRECE COBRADOR, REFEREN-cias personales y garantía a satisfac-ción, L. Gómez, Arenales 1019. v28

SE OFRECE MUCHACHO DE 13 A 14 años, sabe leer y escribir, para almacén o casa de negocio; Posos 971. v28

SE OFRECE señora MUY ELEGANTE Y DISTIN-guida se ofrece para modelo de tienda, Lima 1158. v29

SE OFRECE PEON PRACTICO PARA fábrica de pastillas y bombones, recién venido de la Habana; España 523.

SE OFRECE OFICIAL CARPINTERO DE obra blanca y colocador, dirigirse a Azurduy 15, Barracas al Norte. v30

SE OFRECE JOVEN DE 17 años, PARA mandados; dirigirse por carta a Julio Cruz, Olascoaga 996, Boca.

SE OFRECE JOVEN DE 17 años, PARA escritorio; dirigirse por carta a E. Ri-vadavia, Olavarría 996, Boca.

SE OFRECE JARDINERO, SOLTERO, para la ciudad o campaña, Frey Ca-setano 178 al 180. v30

SE OFRECE OFICIAL SASTRE MUY competente, para trabajar afuera, Ma-tay 2137.

SE OFRECE MUCHACHO DE 17 años, para lavayo, que entienda de limpieza de automóvil, Maipú 245.

SE OFRECE JOVEN RECOMENDADO, para familia distinguida, café o tienda, B. Mitre 2682.

SE OFRECE JOVEN DE 17 años, PARA casa, o alguna compañía, tiene buena voz, sabe todo el día, B. Mitre 1632.

SE OFRECE OFICIAL SASTRE PARA solearse o afuera, por carta a Antonio Pereira, Humberto I 1?81. v29

SERENO CON BUENOS ANTECEDEN-tes se ofrece, con recomendaciones, de 8 Arboles 2775, Floresta.

SE OFRECE UNA JOVEN PENINSULAR de 26 años, para cualquier punto del campo, cuidar de niños, San Antonio 331. v29

SE OFRECE QUINTERO PRACTICO, de 24 años, para cualquier punto, sabe trabajo, con 5 de Venezuela 3253, a Félix E. v29

SE OFRECE UN JOVEN de 18 años, hacien-da la presencia y recomendación, habiendo estado en farmacia 3 años, quiere a medi-camentos, Uruguay 221, piezo 3. v28

SE OFRECEN DOS ENFERMERAS PRA-ctica para cuidar a señora o niña en particular o consultorio, plaza Constitu-ción, hotel Varsovia.

SE OFRECE UN PEON PARA TRABAJOS de quinta o adobe, práctico, especial-de 12 años durante Venezuela 3253, Sitio Medina.

SE OFRECE PLANCHADOR O PLANCHERO para casa particular, argentino, de bue-na presencia, casado, Carlos Calvo 2907, C. Piazza.

SE OFRECE PEON PRACTICO PARA farmacia droguería, entiende algo de cocina, con buenas recomendaciones, dirigir-se por esta Costa Rica 5849. v28

SE OFRECE JOVEN DE 20 años, CON mucha práctica en el comercio, bue-na letra, sabe escribir a máquina, certificados y recomendaciones a satisfacción; por car-ta a A. C., Casero 1459. v29

SE OFRECE JOVEN CON OPTIMOS CER-tificados para Reparto martillo y demás en casa de remates, buena presencia y práctica de 6 años, sin pretensiones, diri-girse a J. A., Chile 1561, dep. 11. v28

Señorita SE OFRECE, EN CASA COMER-cial o escritorio, sabe taquigrafía, dac-tilografía y con buena ortografía, sin suel-do, para práctica; por carta a B. B., Brandsen 1568, Barracas. v31

SE OFRECE COMO DIRIGENTE O MAR-tillador en fábrica de muebles, sillas, escaleras, instalaciones, etc., sabiendo pero-grullar y escuelas; consultar trabajo, dirí-jase a F. R. C., Pereyra 1588. v28

SE OFRECE HERRERO COMPETENTE en trabajo de estancia o medio oficial reguador, para la ciudad, práctico en ma-quinas agrícolas; no tiene recomendación; dirigirse por carta a Costa Rica 5849. v28

SE OFRECE HOMBRE FORMAL PARA TRA-bajador, cualquier trabajo de poca casa o negocio o encargado de dirigir personal, siendo económico por los intereses del dueño, certificados de 4 años, Méjico 139. v28

Señorita BIEN RECOMENDADA, QUE sabe escribir a máquina Underwood y Continental, se ofrece para casa seria co-mercial, sin pretensiones, C. C., Venezuela 1519.

SE OFRECE señora RECOMENDADO PA-ra trabajos de escritorio o anexión sa-biendo leer, escribir y contabilidad, per-fectamente o cualquier otro trabajo, de 30 años; para dirigirse Venezuela 3253.—Ni-colás G.

Señorita JOVEN DESEA EMPLEARSE trabajos fáciles de escritorio, escribe a máquina varios sistemas, no tiene pretensio-nes de sueldo, por casa, Independencia 1868, departamento 3. v29

SE OFRECE JOVEN español, SABE TRA-bajar en la industria de bulonería y cuer-nos, 10 años de práctica a Madrid, dirigir-se por carta o personalmente, Bulnes 1512.

SE OFRECE UN HOMBRE FORMAL Y soltero, sin inconvenientes para servicio de persona sola o cuya familia o sea para servirse a atender escritorio, sabe tam-bién cocinar, lo hombre solo, no tiene quien lo incomode, recomendaciones a satisfacción, Tucumán 1?03, conserje, Arturo E. Bla-gini. v29

TIPOGRAFO LINIERO Y CORRECTOR, se ofrece; Bolívar 526.

TIPOGRAFO COMPETENTE Y ACTIVO se ofrece. L. Q., Cayena 1445 (Caba-llito). v29

OFICIOS DIVERSOS OFRECIDOS

TAPICERO OFICIAL SE OFRECE, CON buenas referencias, Río IV 227, piso 8.

TAPICERO SE OFRECE, MUY COMPE-tente y carpintero; Rivera 386, Pilotto. v29

TORNERO EN MADERA, MODELISTA, español se ofrece, apto para todo tra-bajo concerniente al ramo de tornería. Listra a torno y a mano, sin pretensiones. Tiene trabajo hasta fin de mes; escribir a Ramón Ferré, calle 7, 75 y 74, La Plata.

UN INGLES, EN JEFE DE TALLERES de chapas, se ofrece, es muy competen-te en todos los departamentos de su ra-mo, mecánico, práctico desempeñado en puestos de carácter en todos los departamentos; por carta a J. S., Avenida de Mayo 800, Ramos Mejía, F. C. O. v28jul.

VIAJANTE PARA ENTRE RIOS Y CO-rrientes, se ofrece; dirigirse a Intere-sado, Provincias Unidas 1656.

ZAPATERO MEDIO OFICIAL SE OFRE-ce, Irigoyen 65, frente 865, de 10 en ade-lante, por carta a E. Pérez.

SERVICIO DOMESTICO PEDIDO

AMA PARA CASA DEL niño Y QUEHA-ceres, Bulnes 2420.

AMA, LECHE 2 MESES A UN año NE-cesito, 1?50 $, 594.

AMA QUE SE CONFORME CRIAR CHI-co en familia alemana, sueldo 130 $, Ju-juy 377.

AMA DE LECHE ITALIANA QUE quie-ra vivir o bien se necesita, dirigir-se 2 a 3, Paso 1?20 1122.

A señora O MATRIMONIO ANCIANO, SE le da pieza gratis para acompañar, San Pedrito 236, Flores. v28

AMA CON LECHE DE SIETE MESES para casa de niño se necesita que no sea primeriza, San José 625, después de las 9.

BUENA COCINERA JOVEN, SIN preten-siones, se exige para corta familia, tra-er de 9 a 1, Cangallo 1575, piso 4o. v28

COCINERA SE PRECISA, PEUFAY 712.

COCINERA JOVEN PARA PONDA, SE precisa, Salguero 228.

COCINERA Y OTROS QUEHACERES, se necesita, sueldo 30 $, French 1477.

COCINERA, NECESITO, AZCUENAGA 1051, sueldo 40 $.

COCINERA CON CAMA PRECISO, PINO 2487, Belgrano.

COCINERA ITALIANA O FRANCESA, con cama, se precisa, Sarmiento 2?56.

COCINERA SE NECESITA, CON CAMA, Barnes 1919. v29

COCINERA DE PROFESION SE NECE-sita, Av. Alvear 3?34. v28

CHICA SE PRECISA PARA CUIDAR UN niño, Tacuarí 758.

COCINERO SE PRECISA, CARABOBO 1668, Flores, se prefiere italiano. v29

COCINERA CON CAMA Y RECOMEN-dación, se precisa, Carlos Calvo 1577. v28

COCINERA PRACTICA JOVEN, RECO-mendada se necesita, Córdoba 3120. v29

COCINERA NECESITO PARA 2 PERSO-nas, Bernal 2?71, entre Azcuénaga y Larrea. v28

COCINERA CON BUENAS RECOMEN-daciones, que sepa cocina francesa, Av. Quintana 27, de 9 a 12 m. v28

COCINERA SENCILLA SE NECESITA para corta familia, buen trato Belgra-no 835, San Martín frente a la plaza. v28

COCINERA Y ALGUNOS TRABAJOS, SE necesita, San Juan 3133, de 8 a 10 a. m. v28

COCINERA JOVEN QUE SEPA SU obli-gación, con cama, y recomendaciones, se necesita, Santa Fe 2366.

COCINERA PARA COCINA SENCILLA y mucama para todo servicio, se pre-cisa, B. Mitre 2092.

COCINERA Y OTROS QUEHACERES, con cama, recomendada, necesítase, Marmol 75.

COCINERA ARGENTINA CON CAMA, sueldo 45 $, en Talcahuano 1127, se pide informes.

COCINERA PARA CORTA FAMILIA CON cama y recomendación, se precisa, Ira-rtá 1274, sueldo 40 $.

COCINERA Y ALGUNOS QUEHACERES con cama, se necesita, para matrimo-nio, Arenales 3?36.

COCINERA CON CAMA, RECOMENDADA y que sepa su obligación, se necesita, Tacuarí 796, de 10 a 2.

COCINERA CON CAMA, COCINA SEN-cilla, para matrimonio solo, se necesita, Coronel Díaz 18.

COCINERA DE PROFESION, RE COMEN-dada, que sepa su obligación, se ne-cesita, Santa Fe 2?11.

COCINERA CON CAMA SE NECESITA, para corta de sueldo 50 $ tratar San-tiago 834, después de las 9 a. m.

COCINERA QUE SEPA SU OBLIGACION y lave ropa chica, se precisa, Sud Amé-rica 664, Flores.

COCINERA SENCILLA SE PRECISA PA-ra matrimonio solo, hay sirvienta y plaza, sueldo 40 pesos, Tucumán 1?34, 40, piso.

COCINERA ITALIANA QUE SEPA SU obligación, con cama, recomendada y sola, se necesita, Vlamonte 1396, buen sueldo.

COCINERA QUE COCINE MUY BIEN Y cohetuma afuera, con sueldo de 15 a 20 pesos, prefiere también una sirvienta, para todo servicio, B. Mitre 1045.

COCINERA, SE PREFIERE ITALIANA, para corta sencilla y otros quehaceres, con cama, sueldo 40 $, Azul 20, altura Ri-cardo 7900. v29

COCINERA PARA MATRIMONIO SOLO, que sepa su obligación, inútil presentar-se sin recomendaciones de su competencia y conducta, Mitre 1?23, de 9 en adelante.

COCINERA Y OTROS TRABAJOS SE ne-cesita con cama para matrimonio solo y se le da 2 piezas al marido el cual empleo, es indispensable presentarse las dos y lleven muy buenos informes, tratar, Belgra-no 2870.

EN CASA DE FAMILIA INGLESA NECE-sítase sirvienta. No tiene que cocinar; presentarse entre las 8 y 9 a. m.: Maipú 1?56, 1er. piso.

GOBERNANTA SERIA Y DE BUENA presencia, con buenas recomendaciones, se necesita; por carta solamente, Yatay 841.

HOMBRE SOLO NECESITA SIRVIENTA seria, por medio día, se paga buen sueldo, Mansilla, II planta 107, Flores, de 12 a .

JAPONESAS, NECESITANSE COCINE-ra y mucama, que tengan buenas re-comendaciones, para casa familia, Perú 1?11.

LAVANDERA DE PROFESION SE nece-sita 2 $ por día, Montevideo 1?36.

LAVANDERA POR DIA SE NECESITA; Julián 1682.

LAVANDERA SE PRECISA, INUTIL pre-sentarse si no lava bien; S. del Este-ro 349.

LAVANDERA PLANCHADORA, con re-mas, seria, recomendada, para corta fa-milia, se necesita, Vlamonte 824.

LAVANDERA SE PRECISA 2 o 3 DIAS por semana, Vía Urquiza, Boedo 1??5.

LAVANDERA Y PLANCHADORA SE ne-cesita dos veces por semana, tratar Lafinur 1?21. v29

LAVANDERA SE PRECISA PARA DIEZ días y otros quehaceres, Coronel Díaz 2?1.

MUCHACHA JOVEN PARA TODO SER-vicio se precisa Estados Unidos 3?03.

MUCHACHA DE 12 A 14 años SE PRE-cisa, papa 2 a. Victoria 1?30.

MUCHACHA SE NECESITA, AMENA-bar 2?55, Belgrano. v29

MAYOR QUE ENTIENDA DE COCINA, Almirante 2?83, Belgrano. v29

MUCHACHO PRACTICO PARA PEON de quinta se precisa, Córdoba 2800.

MUCHACHA DE 40 A 50 años SE NECESI-ta para Canalo Bulnes, Belgrano 2?72.

MUCHACHO DE 15 A 18 años SE NECE-sita, Bulnes 1?42.

MUCHACHA PARA AYUDA QUEHACE-res de casa y de comedor, Belgrano 2?09.

MUCHACHO DE 12 A 13 años, SE NE-cesita, Corrientes 1?52.

MUCHACHA SE PRECISA, SARMIENTO 1?09. v30

MUCHACHA mayor PREFERIDO, DE 15 A 18 años, Malabia 1?61.

MUCHACHO PARA 1?50 DE 14 A 16 años, en pocos vestido, Doblas pares 558.

MUCHACHA DE 12 A 14 años, SE NE-cesita, Serrano 1?72. v29

MUCHACHA SE NECESITA, CORRIENTES 1?55.

MUCHACHA DE MANDADOS Y LIM-pieza, se necesita, para colgar niños, Gurruchaga 1??1, 1er. piso.

MUCHACHA DE 14 A 15 años SIN CA-ma, se necesita, para colgar niños, Gurruchaga 1??1, dep. 15.

MUCHACHA DE 12 A 14 años PARA po-co trabajo, se precisa, Ecuador 2?0, 2o. piso. v28

MUCHACHO DE 17 años SE NECESITA para cobro de facturas, B. Mitre 1?15, 5o. piso.

MUCHACHA DE 18 años PARA AYU-dar a los quehaceres de matrimonio so-lo se necesita, Alte. Brown 1?67. v29

MUCHACHA DE 14 a 16 años, SE NE-cesita para servicio de corta familia, Lavalle 1?27.

MUCHACHA DE 15 A 17 años SE NE-cesita para casa chica, Uspallata 556, de 8 a 9 a. m.

MUCHACHO PARA MANDADOS Y LIM-pieza, recomendado, se necesita, Ber-mejo 472.

MUCHACHO de 16 a 20 años, SE PRE-cisa para todo trabajo, Victoria 1?96, 1o. piso.

MUCHACHA DE 14 A 15 años, PRECISA matrimonio italiano, para servicio, buen sueldo, Belgrano 2040, A.

MUCAMA DE BUENA PRESENCIA SE precisa, recomendada, tratar después de las 9, Bacacay 2419, Flores.

MUCHACHA PARA AYUDAR EN LOS quehaceres de matrimonio solo, hay co-cinera, se necesita, Sáenz 40?.

MUCHACHA DE 16 años, PARA TODO servicio, se precisa, Juncal 2170, de-partamento 2?.

MUCHACHA DE 16 A 18 años, SE pre-cisa sin cama, Estados Unidos 768, de-partamento 16.

MUCHACHA SE NECESITA, TEJEDAR de 10 a. m, en adelante, Brandsen 1838.

MUCHACHA DE 12 A 13 años, PARA cuidar chicos, se necesita, Bermejo 1190.

MUCAMA DE COMEDOR SE PRECISA, inútil presentarse si no es práctica y no tiene buenos informes, Callao 1142.

MUCHACHA DE 12 años, SE PRECISA para niñera o acompañar señora, Mo-reno 1?15.

MUCAMA DE ADENTRO, QUE SEPA planchar de almidón, se necesita, tra-tar Venezuela 1?52, de 9 a 1.

MUCHACHO SE PRECISA, SUELDO $ 20, casa y comida, San Juan 2?14, de 7 a 8 a. m.

MUJER FORMAL PARA compañía DE matrimonio se precisa, con cama, Za-pata 71, Patronato.

MUCHACHA PARA SERVICIO DE MA-trimonio, se necesita, B. Mitre 2051, dep. 6.

MUCHACHA DE 17 años PARA TODO trabajo, se precisa, Defensa 889, 2o. piso.

MUCHACHA DEL PAIS PARA EL ser-vicio de adentro de un matrimonio so-lo, se precisa recomendada, Entre Ríos 739

MUCHACHA DE 10 A 12 años PARA cui-dar chico nacudo, Salguero 1137, al-tos.

MUCHACHA PARA CORTOS QUEHA-ceres se necesita; Rodríguez Peña 141, 2o. piso.

MUCAMO DE COMEDOR, CON BUENA copa, que sepa su obligación, recomen-dado, se necesita, Santa Fe 2?11.

MUCHACHA DE 12 A 13 años, PARA ayudar a los quehaceres de corta fa-milia, se precisa, Uruguay 465, dpto. F.

MUCAMA GENERAL SE NECESITA con re-comendación, sueldo 35 $, tratar De-fensa 1?03.

MUCHACHO CON CAMA PARA LIM-pieza de casa, sueldo 20 $, se necesita, Corrientes 1?02.

MUCAMA DE COMEDOR, CON RECO-mendaciones se necesita, Las Heras nú-mero 2?02. v29

MUCHACHA TRABAJADORA BIEN RE-comendada, para corta familia, se pre-cisa, Santa Fe 2832.

MUJER PARA LIMPIEZA DE COCINA de una fonda, necesito, Gorriti 4?99, esq. Humberto.

MUCHACHO DE 16 A 18 años, MUNAMO para familia, presentado por los pa-dres, $?1 mensuales, piso 3o., dep. 5.

MUCHACHA RECIEN VENIDA, PARA cuidar un año, se necesita, Cabildo 1?99.

MUCAMA BIEN RECOMENDADA y de buena presencia se necesita, Victoria 1?11; inútil presentarse sin condiciones pe-didas. v29

MUCAMA DE BUENA PRESENCIA Y DE confianza se necesita en casa de ma-trimonio para todo servicio, Melincué 2167, Villa del Parque, de 8 a 10 a. m. v28

MUCHACHA de 12 a 15 años, PARA limpieza en casa de persona sola, se prefiere, presentarse de 8 a 10 a. m., Santa Fe 2686, dep. 2.

MATRIMONIO SE PRECISA, COCINERA y mucama ras os, únicamente presen-tarse después de las 9 a. m., Entre Ríos 1?5?.

MUCAMA NECESITASE PARA FAMILIA Inglesa, debe ser bien competente y bien buenas referencias de dos Septiem-bre 1631, Belgrano, d después de las 10 a. m.

MUCHACHA DE 14 años, SE PRECISA para Villa Urquiza, se la vestirá y calzará a pequeño sueldo, en cambio de poco servicio, tratar Lima 628.

MUCAMA SE PRECISA QUE SEPA CO-ser un poco, para corta familia, sueldo 25 $, Pedro Lozano 2?21, Villa del Parque, F. C. P., Cabeza 86, se paga el tranvía. v30

MUCAMA ITALIANA, SE NECESITA PA-ra matrimonio solo, que sepa cumplir con su obligación, inútil presentarse sin recomendación; tratar de 9 a 12 m.; Jun-cal 1?07. v28

MUCHACHA PARA AYUDAR A LOS QUE-haceres de corta familia, se precisa, Uruguay 465, 1er. piso. v29

MUCAMA DE COMEDOR, CON BUENA copa, que sepa su obligación, recomen-dado, se necesita, Santa Fe 2?11.

MUCHACHA DE BUENA PRESENCIA SE precisa, recomendada, tratar después de las 9, Bacacay 2419, Flores.

MUCHACHA PARA AYUDAR EN LOS quehaceres de matrimonio solo, hay co-cinera, se necesita, Sáenz 40?.

MUCHACHA DE 16 años, PARA TODO servicio, se precisa, Juncal 2170, de-partamento 2?.

MUCHACHA DE 16 A 18 años, PARA los quehaceres necesito, Solís 635.

MUCHACHA DE 15 A 18 años, SE PRE-cisa, Ismael 481.

MUCHACHO DE 14 años PARA LIM-pieza general, se necesita Libertad 410, 1er. piso. v29

MUJER PARA TODO TRABAJO, QUE sepa algo de cocina, para corta fami-lia, Laprida 84. v29

MUCHACHA DE 13 A 15 años, SE NE-cesita, Córdoba 1?18, primera puerta a la derecha.

MUCAMA NECESITO QUE SEPA SU obli-gación, recomendada, Avellaneda 2611, Flores. v28

MUCHACHA DE 14 A 15 años SE NE-cesita para matrimonio solo, Lorete 2?75, Belgrano. v28

MUCHACHA de 12 a 14 años, PARA po-co trabajo, se precisa, Ecuador 3?0, 1o. piso. v28

MUCHACHA DE 14 A 15 años PARA ma-trimonio sin hijos, se precisa; Rivada-via 2?18, dep. 1.

MUCHACHA DE 14 A 15 años SIN CA-ma, se necesita, para cuidar niños, Garay 4?1, dep. 15.

MUCHACHA DE 12 A 14 años PARA po-co trabajo, se precisa, Ecuador 2?0, 2o. piso. v28

MUCHACHO DE 17 años SE NECESITA para cobro de facturas, B. Mitre 1?15, 5o. piso.

MUCHACHA DE 18 años PARA AYU-dar a los quehaceres de matrimonio so-lo se necesita, Alte. Brown 1?67. v29

MUCHACHA DE 14 a 16 años, SE NE-cesita para servicio de corta familia, Lavalle 1?27.

MUCAMA DE 15 A 17 años SE NE-cesita para casa chica, Uspallata 556, de 8 a 9 a. m.

MUCHACHOS PARA MANDADOS Y LIM-pieza, recomendado, se necesita, Ber-mejo 472.

MUCHACHO de 18 a 20 años, SE PRE-cisa para todo trabajo, Victoria 1?96, 1o. piso.

MUCHACHA DE 14 A 15 años, PRECISA matrimonio italiano, para servicio, buen sueldo, Belgrano 2040, A.

MUCAMA DE BUENA PRESENCIA SE precisa, recomendada, tratar después de las 9, Bacacay 2419, Flores.

MUCHACHA PARA AYUDAR EN LOS quehaceres de matrimonio solo, hay co-cinera, se necesita, Sáenz 40?.

MUCHACHA DE 16 años, PARA TODO servicio, se precisa, Juncal 2170, de-partamento 2?.

MUCHACHA DE 16 A 18 años, PARA los quehaceres necesito, Solís 635.

MUCHACHA DE 15

SERVICIO DOMESTICO OFRECIDO

COCINERA FORMAL española, se ofrece con buenas recomendaciones, Rioja 429, dpto. 10. v28

COCINERA DEL PAIS, SE OFRECE, con o sin cama, con recomendaciones, Chile 1576. v28

COCINERA Y MUCAMA JUNTAS O SEparadas se ofrecen, Tandil 2690, Flores, con recomendación. v28

COCINERA DE PROFESION, FORMAL se ofrece para la ciudad o campo, San Martín 1150. v28

COCINERA española SABE BIEN su obligación, con recomendación se ofrece, Estados Unidos 1039. v28

COCINERA CHILENA SE OFRECE, calle Marsella 2572 pieza 22, trabajo cualquier hora. v28

COCINERA BUENA SE OFRECE, SABE cumplir con su obligación, con o sin chica de 10 años, H. Mitre 1661. v28

COCINERA SE OFRECE PARA COCINA sencilla o para todo todo servicio de corta familia, Convención 3219. v28

COCINERA SE OFRECE, BUENA Y CON recomendaciones, California 831, Barracas al Norte. v28

COCINERA PARA TODO TRABAJO SE ofrece, sin cama Santiago del Estero 841. v29

COCINERA PARA CASA DE PENSION, se ofrece, sin pretensiones, Lima 386, 1er. piso v28

COCINERA COMPETENTE VASCO-española, se ofrece suplente o efectiva dentro o fuera de la capital, Cevallos 263. v28

COCINERA ARGENTINA SE OFRECE con o sin cama, hace postres, Pozos 963, pieza 16. v29

COCINERO SE OFRECE CIUDAD O campo, recomendado, pastelero, repostero, Rioja 450. v31

COCINERA SENCILLA SE OFRECE O todo trabajo de corta familia, Córdoba 1046. v28

COCINERA DE PROFESION SE OFRECE, con recomendaciones Paraguay número 944, pieza 18. v28

COCINERA A TODO SISTEMA, BIEN recomendada, se ofrece, sueldo 70 $, con cama, Entre Ríos 167. v28

COCINERA SE OFRECE PARA CORTA familia o matrimonio solo, buenos informes, Santa Fe 1283. v28

COCINERA SE OFRECE, LA PAZ 1673, para el campo o la ciudad, con recomendaciones. v28

COCINERA SE OFRECE CON BUENOS informes, tratar con el portero, Tacuarí 256, piso 5o. v28

COCINERA ITALIANA SE OFRECE PAra casa de pensión o familia, competente, Méjico 2144, pieza 12. v29

COCINERA DE PROFESION, CON o sin cama, se ofrece, recomendada; Defensa 627. v28

COCINERA BUENA DESEA COLOCARSE, con buenas recomendaciones y con cama, para corta familia, Montevideo 578.

COCINERA DE PROFESION, FRANCESA competente, se ofrece para casa particular con buenos certificados, M. S. Larrea 423, dep. 3, altos. v28

COCINERA ITALIANA SE OFRECE competente y de confianza, sabe todo trabajo y manejo de casa sueldo 60 $, sin cama, Larrea 732. v30

COCINERA JOVEN, FORMAL, SE ofrece para cocina sencilla y otros quehaceres, sueldo 50 $, para tratar personalmente, Bolívar 872, pieza 3. v28

COCINERA DE PROFESION, AUSTRIAca, con buenas recomendaciones, se ofrece, Bja. a La Plata, Quintes, Mitre 384. v29

CHEF COCINERO FRANCES, 32 años, se ofrece para casa particular o pensión, con buenas recomendaciones, A. S. Larrea 423, dep. 3, altos. v28

COCINERA SE OFRECE Y PARA lavar ropa chica, persona sería, con buena recomendación, o para chico de 13 años, juntas o separadas; Sarandí 1340. v29

COCINERO JOVEN español PRACTICO, se ofrece para casa de negocio o familia, por carta o personalmente, Méjico 2458. v28

COCINERA española, SE OFRECE PARA cocina liviana y pequeños quehaceres o para casa de persona sola, Sra. M.; Chacabuco 833. v28

COCINERA SE OFRECE PARA MATRImonio solo o para corta familia, sabe planchar y demás quehaceres con buenas recomendaciones, Santa Fe 758. v28

COCINERA modificada DE PROFESION, sabiendo toda clase de postres, se ofrece con muy buenas recomendaciones, sin cama, Cangallo 2033, pieza 2. v28

COCINERA ARGENTINA DEL PAIS, con dos chicos, varón de 14 años y nena de 11 años, pueblo Tigre (F. C. C. A.), almacén El Numantino, señora M. N. A.

COCINERA SENCILLA O PARA TODO trabajo matrimonio solo, se ofrece, ciudad o campo. No atiendo cartas, tratar Paseo Colón 1191.

COCINERO JOVEN español de 25 años, práctico, se ofrece para negocio o familia, por carta o personalmente, Méjico 2458, pieza 3.

CHEF DE COCINA TURINES, RECIEN llegado, certificados buenos especialmente para sanatorio, hospitales, ofrécese por carta J. L., Mitre 13, S. Martín F. C. C. A.

COCINERA DE PROFESION, SE OFREce, cocina a todos los estilos menos italiano, con hija de 19 años para mucama, se desea poca familia, tratar personalmente, Piedrabuena 1659.

COCINERA ITALIANA DE PROFESION, con muy buenas recomendaciones, desea colocarse en casa de familia italiana o cuidado de personas solas, Paraná 186.

COCINERA SE OFRECE CON HIJA DE 12 a 15 años para niñera o mucama, españolas, desean ganar 60 a 65 $, saben bien su obligación, dirigirse por carta o personalmente, Barracas al Norte, Jorge 993, bien recomendadas.

DOS SIRVIENTAS SE OFRECEN PARA cualquier trabajo, B. Mitre 1240.

DOS MUCAMAS, UNA PREFIERE de niñera, con buenas recomendaciones, se ofrecen; Olavarría 1932, Barracas al Norte.

DOS HERMANOS SE OFRECEN, JUNtos o separados, de 12 y 14 años, para cualquier servicio, Chacabuco 527. v29

DOS MUCHACHAS DE ADENTRO SE OFRECEN con buenas recomendaciones, Talcahuano 889. v28

EN CASA DE señora VIUDA, PERSONA decente, se tomaría en pensión chica o niña; Paraguay 964, dep. 1. v29

FAMILIA ARGENTINA, DECENTE, sin niños, desea cuidar uno o dos niños de cualquier edad, Sra. de Villanueva; Rivadavia 259. v31

FRANCESA PARISIENSE INSTRUIDA muy buena costurera y mucama fina y acostumbrada a viajar, conoce bien su servicio y bien recomendada, se ofrece para acompañar familia a Europa o para la ciudad, dirigirse a señorita Nourhan, Tucumán 851. v30

HOMBRE SE OFRECE PARA TRABAJO honesto, sin pretensiones, A. B., Méjico 649, 1o. v30

HOMBRE FORMAL SE OFRECE PARA portero y manejar ascensor, Colombres 273.

HOMBRE DE 23 años SE OFRECE, portero u otros quehaceres, recomendado, Andes 1185. v28

HOMBRE SE OFRECE PARA TODO trabajo, sabe algo de cocina, Irlarte 859, E. A. v28

HOMBRE SERIO SE OFRECE PARA portero casa de departamentos o limpieza de escritorios con garantía, Carlos Calvo 854, 2o. piso. v25

HOMBRE FORMAL DE 19 años VIUDO se ofrece para portero o cuidador, lleve buenos informes, por carta a M. Díaz, Santa Fe 2551.

HOMBRE SERIO SE OFRECE, PARA cuidado de negocio o casa de departamentos o escritorios, tiene buena conducta y personas que se responsabilicen; dirigirse a Jerónimo B., Cerrito 787. v30

ITALIANA 27 años SABE COSER, cortar y algunos quehaceres, se ofrece para familia distinguida, C. D., Talcahuano 379 2do. piso, derecha.

JOVEN SE OFRECE PARA SIRVIENTA o niñera, C. Pellegrini 1439.

JOVEN española, SE OFRECE PARA sirvienta; Trafid 450, dep. 1. v28

JOVEN SE OFRECE DE 14 años PARA cualquier trabajo, Victoria 1516.

JOVEN JAPONESA, DE 22 años, MUCAma y limpieza, se ofrece; Cevallos 1769. v29

JOVEN española, SE OFRECE PARA COcinera u otros quehaceres; Pringles 591. v28

JAPONES JOVEN, SE OFRECE PARA mucamo de familia, por carta a M. A., Belgrano 945. v29

JOVEN ITALIANA, SE OFRECE SIN cama, para familia, lavar y planchar, Artilleros 3175, Núñez, preferible Belgrano.

JOVEN DE BUENA PRESENCIA OFREcese para cualquier trabajo, dirigirse a Ignacio V., Maipú 2729. v29

JOVEN JAPONES SE OFRECE, MUCAMO o cualquier trabajo, Florida 1556, Bodega.

JOVEN español RECIEN VENIDO SE ofrece para todo trabajo, Doán Funes 1625, pieza 17. v28

JOVEN SE OFRECE PARA PORTERO de casa de familia, con certificados; Venezuela 438, pieza 23. v29

JOVEN JAPONESA, DE 22 años, SE ofrece para mucama y limpieza; Cevallos 1769. v29

JOVEN JAPONES PARA MUCAMO O criado, se ofrece, bien práctico, por carta o personalmente, Rivadavia 825, p. 5o. v30

JOVEN DE 20 años SE OFRECE PARA cualquier trabajo, cuenta con buenas recomendaciones, solamente por carta Soldado 1136.

JAPONES JOVEN SE OFRECE PARA mucama de comedor y para quehaceres, tiene recomendaciones, por carta Chile Japonesa, Rivadavia 779, Barracas. v28

JOVEN JAPONES CON BUENA REFEREncia se ofrece para cualquier trabajo en casa de familia, por carta a G. H., Tucumán 1130. v29

SERVICIO DOMESTICO OFRECIDO

JOVEN JAPONES, 20 años SE OFRECE para mucamo de casa de familia, habla inglés, Alsina, Malpú 668. v30

JOVEN DE 19 años SE OFRECE PARA cualquier trabajo, menos cocina, tiene certificado de buena conducta, dirigirse Perú 767, pieza 18. v28

JOVEN ITALIANO, CON INSTRUCCION suficiente y muy buenas referencias se ofrece como mucamo o portero, sin grandes pretensiones a Giovanni B., Fitz Roy 2371. v30

LAVANDERA PRACTICA, SE OFRECE a toda y o casa familia, Cangallo 2083.

LAVANDERA SE OFRECE EN SU CASA, Belgrano 121, p. 11.

LAVANDERA SE OFRECE, SABE planchar, Paraná 772.

LAVANDERA SE OFRECE POR DIA; Sarandí 1047.

LAVANDERA SE OFRECE, PERU 1175, pieza 25. v28

LAVANDERA, PLANCHADORA SE ofrece por día; Independencia 3658. v28

LAVANDERA SE OFRECE PARA alguna o en su casa, Méjico 1242, pieza 29.

LAVANDERA SE OFRECE, POR MES O semana, Brasil 628.

LAVANDERA SE OFRECE POR MES para casa particular, recomendada Uruguay 918.

LAVANDERA Y PLANCHADORA SE ofrece, sabe su obligación, para familia, Venezuela 1278.

LAVANDERA PRACTICA SE OFRECE, para hotel, casa de pensión o particular, Piedras 364.

LAVANDERA PLANCHADORA por medio días, hotel o casa de familia, por carta, Agüero 173. v28

LAVANDERA SE OFRECE señora FORmar para casa de negocio o particular o sirvienta, Cangallo 1081. v28

LAVANDERA SE OFRECE PARA LAvar a fuera, sabe planchar, con recomendaciones, California 831, Barracas al Norte. v28

LAVANDERA BUENA SE OFRECE, PAra casa de familia; dirigirse por carta a señorita A. Burlon, Avellaneda 3373, Flores. v29

LAVANDERA Y PLANCHADORA JOVEnse para casa familia, con cama, trabaja muy bien y recomendaciones Avacucho 1239. v30

MUCAMA SE OFRECE RECOMENDADA, calle Loreto 3181.—A. M.

MUCAMA O SIRVIENTA SE OFRECE para casa de familia; Jujuy 324.

MUCAMA SE OFRECE CON RECOMEN daciones, Rivadavia 3557.

MUCAMA SE OFRECE CON RECOMEN daciones, Cevallos 395.

MUCAMA SE OFRECE, BOLIVAR 1183.

MUCAMA SE OFRECE CON BUENAS recomendaciones, Estados Unidos 578.

MUCAMA DE 13 años SE OFRECE para niñera, mucama o ordenanza, Azara 450.

MUCHACHA RECIEN VENIDA, SE ofrece, por carta a V. D.; Alsina 1127.

MUCAMA SE OFRECE QUE SABE SU obligación, San Juan 973. v28

MUCAMA BIEN RECOMENDADA, SE ofrece, Estados Unidos 578. v29

MUCHACHA DE 12 años, SE OFRECE para niñera, San Antonio 1190. v28

MUCAMA DE ADENTRO SE OFRECE, Azcuénaga 55. v28

MUCAMA O niñera OFRECESE, TRATAR personalmente Santa Fe 1522. v28

MUCHACHA española que SABE su obligación se ofrece, Mathen 1718. v28

MUCAMA PLANCHADORA SE OFREce, Maipú 771. v29

MUCHACHA SE OFRECE, PARA niñera, Moreno 966. v28

MUCAMA O SIRVIENTA, SE OFRECE, Córdoba 2601; E. T. 2052, Juncal. v28

MUCAMA CON BUENOS INFORMES se ofrece, Río de Janeiro 525. v28

MUCAMA SE OFRECE, INDEPENDENcia 734, pieza 21. v28

MUCAMA O SIRVIENTA SE OFRECE, Venezuela 1044, altos. v28

MUCAMA SE OFRECE PARA TODO trabajo, Defensa 824. v28

MUCAMA BUENA BIEN RECOMENdada, se ofrece, Entre Ríos 467. v28

MUCAMA SE OFRECE CON BUENAS recomendaciones, Belgrano 1476. v28

MUCAMA O SIRVIENTA PARA TODO trabajo, se ofrece, Misiones 41. v29

MUCAMA DE COMEDOR O DE ADENtro, se ofrece, Belgrano 913. v29

MUCAMA CON RECOMENDACIONES, se ofrece, San Martín 1121. v28

MUCAMA SE OFRECE, VICTORIA 3441. v28

MUCAMA SE OFRECE CON RECOMEN daciones, sueldo 4a $, Mathen 929. v28

MUCAMA SE OFRECE, CHILE 838, pieza 12. v28

MUCAMA DE ADENTRO O GENERAL, se ofrece, San Juan 963, dpto. B. v28

MUCAMA O SIRVIENTA SE OFRECE, de 18 años, 24 de Noviembre 2030.

MUCAMA DE ADENTRO SE OFRECE vasco española Paraguay 944, pieza 18.

MUJER FORMAL española SE OFRECE para todo trabajo, Corrientes 1506.

MUCHACHA DE 12 años, SE OFRECE, Bernardino Rivadavia 716, Pilcyro.

MUCHACHA SE OFRECE, SAN ANTOnio 1060.

MUCAMA SE OFRECE, PARA CASA DE pensión, Moreno 1051. v29

MUCHACHA SE OFRECE, PARA TODO servicio, Chile 1855, pieza 22.

MUCHACHA PARA MATRIMONIO, SE ofrece, Chile 1855, pieza 22.

MUCAMA SE OFRECE, CON BUENAS recomendaciones, Chile 1855, pieza 22.

MUJER JOVEN SE OFRECE, COCINA sencilla o todo, Sarmiento 2267. v29

MUCAMA SE OFRECE, MITRO 211, Flores.

MUCAMA PARA ADENTRO O PARA comedor se ofrece Córdoba 1131. v29

MUCAMA SE OFRECE CON RECOMEN daciones, Rivadavia 3667, dep. 5. v29

MUCAMA O SIRVIENTA BIEN RECOmendada, se ofrece, Independencia 475.

MUCHACHA DE 15 años SE OFRECE, Medrano 114. v30

MUCAMA SERIA SE OFRECE, ECUAdor 1289. v30

MATRIMONIO VASCO español SE ofrece para el campo Perú 1156.

MUCHACHA SE OFRECE PARA mucama, Libres 339, dpto. 7.

MUCAMA GENERAL SE OFRECE, CON recomendaciones, Méjico 274.

MUCAMA SE OFRECE, MORENO 3054, pieza 13.

MUCHACHA SE OFRECE 14 años, niñera compañía señora sola, Cochabamba 1040

MUCAMA SE OFRECE CON buenas recomendaciones, Viamonte 1784.

MUCAMA ARGENTINA, SE OFRECE, Estados Unidos 841.

MUCHACHA SE OFRECE, SARMIENTO 1063.

MUCAMA RECOMENDADA, SE OFREce, Talcahuano 889. v29

MUCHACHA PARA CORTA FAMILIA, se ofrece, B. Peña 554.

MUCAMA SE OFRECE O SIRVIENTA a corta familia, Gral. Urquiza 364. v29

MUCAMA PLANCHADORA O SIRVIENta se ofrece, Bolívar 1185.

MUCHACHA SE OFRECE PARA CORta familia, Estados Unidos 583. v29

MUJER FORMAL, SE OFRECE PARA todo servicio, Rioja 468, pieza 3. v28

MUCHACHA DE 18 años SE OFRECE para matrimonio solo, Tacuarí 1230.

MUCHACHA FORMAL, SE OFRECE para todo menos cocina, Cangallo 1717.

MUCAMA SE OFRECE, TODO TRABAjo, Rivadavia 1985.

MUCAMA CON BUENA RECOMENDAción, se ofrece, Victoria 1437.

MUCAMA O SIRVIENTA FORMAL, SE ofrece, Patricios 331. v31

MUCAMA BIEN RECOMENDADA SE ofrece Perana 772.

MUCAMA SE OFRECE CON BUENAS recomendaciones, Perú 1595. v29

MUCAMA COMPETENTE SE OFRECE; Montes de Oca 2175.

MUCAMA SE OFRECE, PARA CORTA familia, sabe su obligación, Solís 130.

MUCHACHO DE 14 años PARA CUALquier trabajo se ofrece mañana 1636. v31

MUCAMA DE COMEDOR SE OFRECE, con recomendaciones, Gorriti 3555. v29

MUCAMAS DOS se OFRECEN PARA todo menos cocina, San Eduardo 3865. v29

MUCHACHA SE OFRECE PARA CASA de familia, Presidente 557, Boca. v29

MATRIMONIO SE OFRECE, ELLA COcinera y él mucamo, Rivadavia 3472. v29

MUCAMA O niñera PRACTICA Y RECién venida se ofrece, Venezuela 1410. v29

MUCHACHA DE 18 años SE OFRECE para sirvienta o niñera, Cerrito 3976. v28

MUCHACHA SE OFRECE PARA CORTA familia, de pretensiones, Lima 528. v28

MATRIMONIO SE OFRECE, ELLA cocinera, él para peón, Victoria 2326

SERVICIO DOMESTICO OFRECIDO

SE OFRECEN DOS SIRVIENTAS PARA la cocina o para todo trabajo; Estados Unidos 1961. v28

SE OFRECE SIRVIENTA PARA TODO trabajo menos cocina, recién venida, buena recomendación, Pavón 3375. v28

SIRVIENTA SE OFRECE PARA TODO trabajo, entiende de cocina, buenos informes; Victoria 3190. v28

SE OFRECE señora PARA CUIDAR ENfermos o ama de llaves, buenos informes; Corrientes 4249. v28

SE OFRECE señora PAJIZA TODO TRAbajo, con un crío de 15 meses, sin pretensiones de ninguna clase, Alberti 2524.

SE OFRECE señora ITALIANA, VIUDA, con una chica sola, habla francés, Colombres 216.

SE OFRECE UNA COCINERA PARA COcina sencilla, Humboldt 2085, por carta o personalmente. v28

SEÑORA CON 2 niñas SE OFRECE PARA limpieza en cambio de la pieza, Linares 319. v29

SIRVIENTA SE OFRECE PARA TODO trabajo, sabe cocinar, B. de Irigoyen 1354, pieza 25. v28

SEÑORA JOVEN SE OFRECE PARA CASA de matrimonio o persona sola, Corrientes 2036, pieza 4. v28

SEÑORA VIUDA SE OFRECE PARA CUIdar trabajo, con niño de 6 años, sabe coser, Esmeralda 770. v29

SE OFRECE señora PARA QUEHACERES de casa o negocio, tratar por carta o personalmente, Callao 509. v28

SE OFRECE COCINERA Y MUCAMA, por carta o personalmente, tratar Victoria 1460. v28

SEÑORA FORMAL SE OFRECE PARA MAnejar cocina y quehaceres de casa, buenas referencias, Valle 2157 esquina plaza Italia.

SE OFRECE MUCHACHO, CADETE O para mandados, sin pretensiones, buenas recomendaciones, Paraguay 513.

SEÑORA FORMAL SE OFRECE, POR MEdio día, para planchar ropa de señora u otros quehaceres de la casa, San José 181.

SEÑORA MUY RECOMENDADA, PARA lavar y planchar, por día o por docena, se ofrece, sabe cortar, Lima 1412, sala. v29

SIRVIENTA SE OFRECE PARA TODO trabajo, entiende de cocina, española, de buena procedencia, Cochabamba 578, Flores. v29

SIRVIENTA SE OFRECE, PARA TODO trabajo y con buenas recomendaciones, Tucumán 1134, piso 2, Rivadavia 6. v29

SE OFRECEN MADRE E HIJA, LA MAdre de criada y la hija mucama o niñera, buenas recomendaciones, Independencia 4486.

SE OFRECE señora PARA COCINA SENcilla, con o sin pago, para cambio de casa o por mes. Por carta o personalmente, Nicaragua 5179.

SE OFRECE señora SERIA, para cuidar niños, para cocinar sencillo o ayuda de casa de persona sola, con inmejorables informes, Córdoba 5450

INICIACION DEL PERIODO LEGISLATIVO

EL VICEPRESIDENTE EN EL CONGRESO

LECTURA DEL MENSAJE

PARTES FUNDAMENTALES DEL DOCUMENTO

Ante una numerosa concurrencia de familias y de altos funcionarios, se realizó ayer la apertura del 53.° período legislativo.

A las después de mediodía se estableció en los alrededores del Palacio del Congreso un servicio policial con la misión de auxiliar al personal de ambas Cámaras, durante el acceso del público a las tribunas y galerías.

En el interior del palacio el servicio de vigilancia estuvo a cargo del personal del Congreso, dirigido por el superintendente señor Carbonell, y los comisarios Figueroa Alcorta y Rodríguez.

En la escalera principal del palacio, frente a la calle Entre Ríos, se tendió un camino de alfombras hasta la puerta de recepción, de donde arrancaba otro alfombrado hasta el salón de pasos perdidos de la Cámara de Diputados.

Sobre las columnas truncadas de dicho salón se colocaron plantas naturales, que constituían el único adorno del amplio local.

A la 1 y 30 se inició la llegada del público, que penetraba en el recinto, por las calles Victoria y Pozos, pues la entrada principal, y la ubicada sobre la calle Rivadavia, se reservó para los legisladores e invitados especiales.

Numerosas familias de diputados y senadores, y otras invitadas, se ubicaron en los palcos de la primera y segunda galería. A las 2 de la tarde, el público ocupaba totalmente las tribunas y galerías.

Los primeros invitados especiales en llegar, fueron los miembros de la Corte Suprema de Justicia, y oficiales superiores del ejército y armada.

El introductor de ministros, señor Barilari, y el jefe de la clave, señor Bloy, tuvieron a su cargo la recepción del cuerpo diplomático, el cual fué ubicado a la izquierda de la presidencia.

A las 3 y 15 se constituyó la asamblea, con la asistencia de 17 senadores y 64 diputados, bajo la presidencia del presidente del Senado, doctor Benito Villanueva, quien, después de declarar abierto el acto, y de leer el decreto que fija la fecha de ayer para la apertura del Congreso, nombró las comisiones encargadas de recibir al Vicepresidente.

La comisión exterior, es decir, la encargada de recibir al Vicepresidente en la puerta principal del palacio, fué formada por los senadores Güemes y Crotto, y los diputados Avellaneda, Padilla y Mora y Araujo. La comisión interior encargada de recibir al primer magistrado en antesalas, fué constituída por los señores Del Pino, Iturbe, Saavedra Lamas, Alvear y Linares.

La diputación socialista no asistió al acto.

A las 3 y 22, el trompa de órdenes del regimiento de granaderos anunció, por el toque reglamentario, la presencia del Vicepresidente en ejercicio, quien llegó en la carroza de gala, en compañía del jefe de la casa militar de la presidencia, coronel Martínez Urquiza, y escoltado por una sección de granaderos. La carroza presidencial era seguida por un coche que conducía a los edecanes de servicio.

El doctor de la Plaza fué recibido, al bajarse del coche, por los edecanes capitán Linch y teniente Sorondo, y el introductor de ministros, quienes lo acompañaron hasta la puerta de recepción, donde era esperado por la comisión de legisladores.

Después de un breve descanso en antesalas, el Vicepresidente entró en el recinto.

En seguida, el doctor de la Plaza comenzó la lectura del mensaje, cuyas principales partes publicamos a continuación:

Debido a la enfermedad del Presidente de la Nación, que le impide aún hacerse cargo del gobierno, cábeme el alto honor de venir a daros cuenta de los asuntos del Estado, o inaugurar el quincuagésimo tercer período de vuestras sesiones ordinarias.

Ajeno sería a mi misión trazar planes de gobierno, porque como actúo en sustitución del Presidente, considero que debo ajustar mi conducta, en cuanto sea posible, al programa por él formulado.

Complácome, desde luego, manifestaros que la situación del país es completamente despejada en todo lo que se relaciona con nuestra política interior y exterior; y que, por fortuna, ninguna sombra de intranquilidad o desconcierto obscurece punto alguno de nuestro dilatado territorio.

La gravitación que ejerce la conducta circunspecta del poder nacional, sobre la marcha política y administrativa de las provincias, se deja sentir de la manera más satisfactoria; y la forma moderada con que van respectivamente respondiendo a esa influencia, demuestra a la vez, que las instituciones asumen su imperio sobre las costumbres y que predominan en éstas la cultura y la razón públicas.

Así, ha podido el país entero contemplar con entusiasmo, el orden, solicitud y patriotismo con que han concurrido los ciudadanos a cumplir sus deberes cívicos, bajo el régimen de la ley electoral, y cómo ha salido triunfante el principio democrático que les impone velar por los intereses de la comunidad.

Pero, si bien esa manifestación de civismo a que acabo de referirme, ha motivado la más legítima satisfacción en el concepto público, su propia magnitud y la posible trascendencia de sus efectos, me aconseja volver los ojos hacia el acto electoral, para establecer si han actuado en él todos aquellos elementos de opinión en que están divididas las agrupaciones políticas del país. Esta observación, es tanto más pertinente, si se tiene en vista que las condiciones de la ley electoral han pasado por una segunda prueba; pero, si mecánicamente esa prueba ha sido un éxito de eficiencia, se trata de saber si los múltiples resortes de la ley, actúan con igual eficacia y responden a los primordiales propósitos que se tuvieron al dictarla.

Después de recordar la situación política del país antes de sancionarse la ley electoral en vigor, dijo:

Bien, pues: era necesario robustecer el poder de la acción pública, apear y suprimir la corrupción y levantar el predominio de las buenas costumbres, para restablecer la libertad del sufragio, base y fundamento de nuestras instituciones. Tales fueron los propósitos de la ley; y, no hay para qué asegurar que si se tuvo ni hubiera sido lícito tener en vista la disolución de los partidos de origen tradicional, y menos aún, conceder preeminencia alguna en favor de unos sobre otros.

Es un hecho, empero, que preocupa la atención general, la especie de eclipse que se ha operado en las que fueron grandes agrupaciones políticas, que, después de extinguido el gobierno de la Confederación y casi simultáneamente con la reorganización del país, surgieron como traídas por intereses vitales, no a disputarse el predominio de ideas extremas en el orden social y económico, sino a colaborar con sus distintos criterios legales en la ardua tarea de interpretar y aplicar los preceptos de la Constitución reformada.

La vida de la Constitución misma y su propio origen empalmaron en las tendencias de los partidos que, desde los comienzos de nuestra existencia independiente, pugnaban por establecer la forma de gobierno; y, aun antes de que la histórica declaración de la independencia hubiera sido pronunciada, se había ya dejado sentir la disparidad de opiniones sobre la extensión y carácter del régimen adoptado, la idea de concentración y predominio del poder nacional sobre el de los Estados, prevalecía en las más altas esferas sociales de esta ciudad y sus dependencias; entretanto que la teoría, si no diametralmente opuesta, al menos templada con la de reconocimiento y respeto por las autonomías locales, era sostenida con generalidad en las provincias. De allí esa contienda civil que duró tantos años y costó tantos sacrificios, hasta que prevaleció definitivamente con la Constitución del año 53, reformada en 1860, el sistema que nos domina.

Más tarde, reaparecieron los partidos, que, aun cuando revestidos con distintas denominaciones sustentaban esas ideas tradicionales y convergían a idénticos propósitos. Así, actuaron con energía y entusiasmo en las enardecidas luchas que se desenvolvieron con motivo de las medidas de reorganización política y arraigo de la forma de gobierno federal; y así continuaron militando hasta su eliminación, más o menos completa de la escena, no seguramente por falta de ambiente ni por haber llenado sus fines, porque éstos subsisten vivos y perennes como la Constitución misma. Semejante eliminación, cualquiera que sea el hecho que la motive, es en extremo alarmante y crea un verdadero peligro para el equilibrio de nuestro régimen de gobierno, y para el mantenimiento de nuestras instituciones.

Bien se comprende que tal afirmación no aminora en sentido alguno la importancia y sanos propósitos de los demás partidos que actúan en la vida pública del país, gestionan con activi-

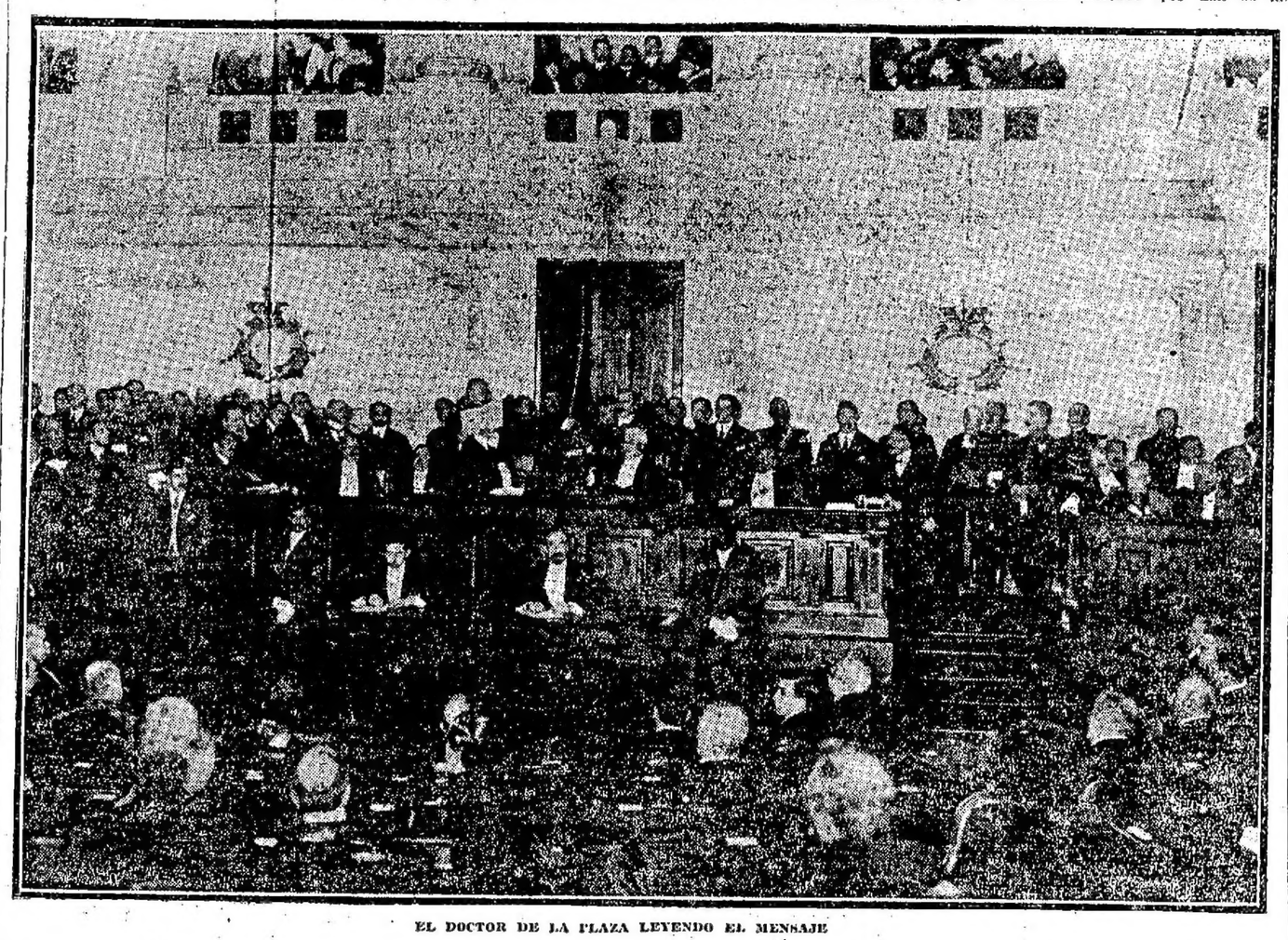

EL DOCTOR DE LA PLAZA LEYENDO EL MENSAJE

dad sus programas y sus aspiraciones; vigilan el desempeño de las autoridades; defienden las franquicias del comercio y de las industrias; se preocupan de la moral pública; de la regularidad y pureza administrativa, así como del mejoramiento de las clases menos acomodadas; y luchan con tenacidad por el establecimiento de aquellos sistemas económicos que, al mismo tiempo de inspirarse en los altos intereses de la comunidad, son de gran beneficio y alivio para los industriales y trabajadores.

Esos partidos tienen su relación estrecha y directa con la Constitución, porque ella como instrumento de gobierno, es la que consagra y ampara todas esas aspiraciones, y da las libertades necesarias para realizarlas; pero, asimismo, están colocados en líneas laterales con relación a los partidos de que me ocupo, los que no pueden en manera alguna ser sustituídos.

Se ocupa en seguida de las causas probables que determinaron la disolución de los partidos que llama tradicionales, y añade:

Toca, ahora, después del detenido exámen de todos los antecedentes enumerados, investigar si existe algo en la ley electoral que pueda haber motivado la disgregación o la desaparición de los partidos tradicionales, a los cuales he venido refiriéndome; o alguna tendencia en sus cláusulas o en su espíritu que elimine la posibilidad de la subsistencia de aquéllos, o la de sustentar con éxito en las urnas la representación de sus elementos en las cámaras legislativas.

No puede negarse que después de la aplicación de la nueva ley, desapareció un partido importante que estaba engranado con las tendencias del autonomista nacional; a la vez que los restos de otro, relacionado con el antiguo partido nacionalista, vió reducir sus filas; mientras que al mismo tiempo que esa eliminación y disgregación de fuerzas militantes se producía, las nuevas agrupaciones extremas de más o menos lejana aparición en la lucha electoral, adquirieron una sorprendente consistencia.

Cuando se preparaba la segunda campaña cívica, terminada el 22 de Marzo, hablóse con insistencia de la necesidad ineludible de formar un partido de concentración, para combinar los diversos grupos de tendencias moderadas, que no deben bajo pretexto alguno quedar excluídos de concurrir con su voto en los destinos del país. Se comprende sin esfuerzo que tales círculos no podían hacer abandono de las ideas y principios que sostuvieran en otras ocasiones, para amoldarse a figurar en una agrupación electoral sin bandera ni color definido, y sin otro propósito confesado y ostensible que el de resistencia a los partidos extremos; y es fuera de duda que esa circunstancia esterilizó el pensamiento.

Habrá, por lo tanto, que convenir o que en la ley hay alguna disposición que no coincide con los caracteres de los partidos a que me refiero y conspira contra su subsistencia, en tanto que auspicia y robustece la de los partidos avanzados; o que esa enorme masa de opinión extraña a éstos últimos, pero que vota ocasionalmente con ellos, por carecer de agrupaciones propias, incurre en la más censurable responsabilidad, al no insistir con toda energía en la voluntad de ejercitar lealmente sus derechos.

Pienso, pues, que tanto la negligencia en el cumplimiento de los deberes cívicos, como el hecho de hacerlo de una manera equívoca o de cualquier otro modo evasivo, contrariando los altos fines de la ley electoral, que asegura el sufragio leal y consciente, son tan enemigos y atentatorios, que no he trepidado en tratar la materia con algún detenimiento, para dejarla librada a la serena consideración del Congreso.

INTERIOR

Dice que la situación en general de las provincias es de orden y progreso, aunque se sientan en ellas las dificultades que producen las perturbaciones económicas que experimenta el país, aunque la acción del trabajo no se detiene.

Se refiere luego a la obra del Tercer Censo nacional, que se realizará el 1o. de Junio próximo, sin inconvenientes, pues todo está preparado para la magna obra.

En cuanto al centenario de 1916, habla de la constitución de una comisión encargada de los trabajos y anuncia la presentación de un mensaje solicitando los fondos destinados a tal objeto.

Con respecto a las elecciones efectuadas el 22 de Marzo y 5 de Abril últimos, dice que se ha repetido el espectáculo de orden y corrección que en años anteriores tanto ha dicho en favor de nuestra cultura política. La cantidad de 571.461 ciudadanos que concurrieron a las urnas, equivale al 55.63 o|o de los 1.027.191 inscriptos. Estas cifras arrojan una notable disminución comparada con las de 1912. El número de inscriptos fué entonces de 935.001 y el de los votantes de 640.852, lo que daba un porcentaje de 68.53; por consiguiente el decrecimiento se hace más notable si se tiene en vista que el monto de la última inscripción es superior en 92.190 a la de 1912.

En el padrón electoral obsérvanse imperfecciones que se salvarán cuando se cumpla totalmente la Ley 9129, y las deficiencias en la ubicación de las mesas receptoras de votos, han de subsanarse tan luego como quede confeccionado el mapa electoral.

RELACIONES EXTERIORES

Pocas novedades trae el mensaje en este capítulo.

Señala como una prueba de la sólida amistad argentina norteamericana, la elevación a embajadas de las respectivas plenipotencias, dice que por diversas circunstancias ha sido aplazada la salida de la embajada extraordinaria a Norte América, pero que irá a Estados Unidos el año entrante, en ocasión de la apertura del canal de Panamá; se refiere a las rebajas obtenidas en Norte América para la importación de extracto de quebracho; habla del nombramiento de una comisión mixta para reponer en la región patagónica algunas pirámides divisorias con las fronteras argentino-chilena, de las visitas de Roosevelt y los príncipes de Prusia y, por último, de la mediación de los tres países sudamericanos en el conflicto entre Estados Unidos y México. A este respecto, dice: El advenimiento al poder del general Huerta, en el carácter de gobernante de México, produjo cierta expectativa, de modo que su reconocimiento no fué inmediato y uniforme por las naciones. Algunas reservaron pronunciarse al respecto hasta tanto las circunstancias lo aconsejasen; y entre ellas, los gobiernos Argentino, del Brasil y Chile, procedieron de acuerdo, resolviéron mantenerse en esa situación, en la cual han permanecido. El gobierno de los Estados Unidos rehusó su reconocimiento, y surgió, con ese motivo, un estado de cosas, que revestía cierta gravedad. Siguiéronse algunas negociaciones tendientes a establecer una solución, pero no dieron resultado.

Así se mantenía aquella situación entre el gobierno de los Estados Unidos y el del general Huerta, cuando ocurrió el incidente de Tampico, con los resultados que son conocidos. Los que hubieran abarcado indudablemente mayor trascendencia. En tales circunstancias, los gobiernos argentino, del Brasil y Chile, inspirados por un común sentimiento de amistad, y deseosos de propender a una solución que evitara los horrores de una guerra entre países vecinos y amigos, propusieron su mediación, la que fué acogida tanto por el gobierno de los Estados Unidos, como por el del general Huerta, con las manifestaciones de su buena voluntad y reconocimiento.

Aceptada la mediación, los respectivos diplomáticos de las tres naciones, combinaron la forma de sus procedimientos e invitaron, como medida previa, tanto a uno como a otro gobierno, a consentir en un armisticio que diera lugar a concertar las medidas a adoptarse, invitando, en el entretanto, choques y actos de hostilidad recíprocos, que inevitablemente entorpecerían la acción de los mediadores, y alejaría toda probabilidad, de inteligencia. Ambos gobiernos se prestaron, deferentes, a tal insinuación, impartiendo al efecto las órdenes necesarias a sus fuerzas.

Relata en seguida el mensaje las incidencias posteriores de esta cuestión, que son conocidas de todos.

CULTO Y BENEFICENCIA

Nada nuevo trae este capítulo; dice que la Iglesia desenvuelve su noble misión; que la Sociedad de Beneficencia prosigue su acción humanitaria; que se ha organizado definitivamente la administración de subsidios y que la construcción de asilos—colonias y hospitales regionales, que había sido encomendada al Ministerio de Obras Públicas, ha pasado a depender del Departamento de Culto.

HACIENDA

Como datos conocidos, cita los del ejercicio financiero de 1913, del monto de la deuda pública, del importe del comercio exterior en el mismo año y de las cifras correspondientes al primer trimestre del actual.

Refiriéndose a la ley del estampillado a las bebidas alcohólicas, dice que ha provocado resistencias por parte del comercio, el que ha reclamado del Poder Ejecutivo, por sus órganos representativos. Estas reclamaciones han sido consideradas, y aun se dió audiencia a la comisión de los peticionantes, haciéndole presente que la proximidad de la apertura del período parlamentario, colocaba al comercio en condiciones de dirigirse al Congreso para solicitar las reformas que creyera pertinentes.

En cuanto al presupuesto para 1915, habla del encargo que el P. E. dió a una comisión especial para prepararla, con la base de que ese trabajo fuera sobre un plan de economías, que, sin restringir los elementos necesarios para la eficiencia del buen servicio de la administración, en su crecimiento gradual, disminuyera en una suma aproximada a $ 50 millones, la abultada de $ 449.641.619.45 m|n del, a que asciende el presupuesto del año actual, suma que, siguiendo el crecimiento natural de la administración, vendría a aumentarse en proporciones mayores. Puedo anunciaros el buen éxito de esos trabajos, no obstante el corto tiempo de que se ha dispuesto, no sólo en el sentido de las reducciones, sino también en la manera proyectada para facilitar su estudio, y que será sometida conjuntamente con el mismo presupuesto trazado en la forma habitual, para que pueda hacerse sin dificultad la comparación.

Habrá, pues, motivo para congratularse de que, el como el P. E. lo espera, el estudio y reforma proyectados, así como las economías que resulten de los trabajos hechos y cuyo monto no me es dado anunciar aún, porque sólo será conocido una vez formulado todo el presupuesto, encuentren buena acogida en el Congreso.

JUSTICIA

Sostiene que la administración de justicia consolida definitivamente sus prestigios; anuncia la presentación de un proyecto de reglamentación de los juicios políticos a los jueces; otro proyecto de reforma carcelaria; afirma que la ley de quiebras requiere serias modificaciones, porque adolece de defectos que deben subsanarse, por lo que el comercio, con justa razón, ha hecho llegar al P. E. la necesidad de la reforma. Afirma, por último, que el número de jueces parece insuficiente para atender el aumento sucesivo de las causas, y que oportunamente será propuesto el medio de salvar esta dificultad.

INSTRUCCION PUBLICA

La única novedad de este capítulo es el anuncio del propósito de encarar el problema de sancionar la ley orgánica sobre instrucción general y universitaria, en cumplimiento del artículo 67, inciso 16 de la Constitución. Agrega que el P. E. se propone colaborar con empeño en esa tarea, que aparece tan retardada, no obstante los esfuerzos loables hechos hasta hoy, y sería para él muy grato contribuir a la sanción de una ley de instrucción general, esencialmente argentina en su índole y tendencias.

GUERRA

Trae una minuciosa relación del estado de las unidades del ejército, de los perfeccionamientos en los arsenales, etc., y luego llama la atención del Congreso sobre dos cuestiones fundamentales: la primera, es completar nuestras unidades bases de movilización; es decir, tener desde el tiempo de paz el plantel de cada una de las unidades que habrían de actuar en caso de guerra, pues aun cuando se ha conseguido mejorar la situación de la infantería, creando los segundos batallones, faltan aún los terceros, unidades de otras armas y un incremento del pie de paz que permita el desdoblamiento establecido para el pie de guerra. Trascendencia más inmediata tiene la segunda cuestión: refiérese a las leyes orgánicas, cuyos proyectos fueron presentados a V. H. durante las sesiones ordinarias de 1912, y serán reiterados en las actuales. Todos los problemas del ejército están íntimamente vinculados a ellas, y la reforma misma de los códigos militares no será posible sin su sanción previa.

MANIOBRAS

Antes de dar por terminada esta materia, creo del caso llamar la atención de V. H. sobre el resultado de las maniobras militares que a fines del mes pasado se llevaron a cabo en la provincia de Entre Ríos.

Este país no está quizá bastante familiarizado con ese género de operaciones, que revisten indudable importancia para el conocimiento del grado de eficiencia en la educación militar de nuestras tropas, de su disciplina y resistencia en los simulacros de campaña, así como la educación técnica y pericia de nuestros oficiales, a la vez que el grado de discernimiento, estrategia y dominio del arte militar de nuestros generales en el comando de las tropas, y de su dirección y manejo en el campo de las maniobras.

Se tenía, pues, en vista, recoger un valioso contingente de aprendizaje y de enseñanza, de resultados esencialmente prácticos, y se consideró que la provincia de Entre Ríos era, por los accidentes de su territorio, el más interesante y adecuado.

Todo hubiera concurrido, pues, al mejor éxito de la campaña; pero las lluvias torrenciales que casi sin intervalos se desencadenaron durante el tiempo de las maniobras, crearon tal serie de contrastes y dificultades, que, a no haber prevalecido el espíritu de las tropas y su disciplina, habría sido de todo punto imposible cualquier acción.

Sin embargo, si bien es cierto que la obstrucción que oponían los elementos llegó hasta impedir la ejecución completa del plan combinado que debía realizarse, tal circunstancia no ha amenguado en manera alguna la importancia del conjunto.

Era interesante darse cuenta de la amplitud de miras para llevar adelante los movimientos de las respectivas cuerpos, la cooperación que las unidades debían prestarse, y la destreza y desempeño en la dirección, según las reglas tácticas, para asegurar el éxito hasta donde las eventualidades lo permiten, en el campo de acción; y sobre estos puntos se han recogido provechosas experiencias, a la vez que han puesto de relieve las aptitudes militares de nuestros jefes y oficiales, correspondiendo todo ello a lo que podía esperarse.

MARINA

Informa que se cumplen al pie de la letra los contratos de construcción de los acorazados "Rivadavia" y "Moreno", que se incorporarán a la escuadra en el corriente año, lo mismo que los exploradores encargados a los astilleros franceses; los destinados en Alemania, llegarán en 1915.

La Escuela Naval ha merecido de edilicio adecuado con todos los mejoramientos y laboratorios aceptados por la ciencia naval moderna, si ha de cumplir los fines a que está destinada y continuar su desarrollo progresivo.

El Poder Ejecutivo ha reiterado en años sucesivos, el pedido de los recursos necesarios; lo encarece otra vez para proveer a estas exigencias legítimas e impostergables.

La escasez intensa en todo el orden de las operaciones bursátiles.

Se encontró, pues, enfrentada este país con un estado de cosas en extremo anormal y contra el que no podía luchar con éxito, porque los efectos resultantes de causas tan complejas y extrañas a su contralor, escapaban a su poder de acción y a sus naturales medios de defensa.

Entretanto, las extracciones de oro disminuían el fondo de conversión, sin poder remediarlo, porque al crear la ley ese establecimiento destinado a recibir en sus arcas todo el oro que afluya al país, sea como saldo del comercio de exportación, o en busca de colocaciones lucrativas, no lo ha dotado con medios adecuados para contrarrestar los embates que se dirijan contra sus caudales, y evitar que, con el retiro del metálico, se produzca el de las sumas equivalentes en moneda nacional, justamente en los momentos en que más se las necesita.

Sucedió, pues, que como el crédito se restringía a medida que se operaba el retiro de la moneda, la marcha de los negocios era más premiosa, porque coincidían con ella las exigencias de mayor suma de recursos para poder levantar las cosechas. Me es grato recordar, con este motivo, los muy buenos servicios que ha prestado el Banco de la Nación, facilitando sus recursos allí donde eran más urgentemente reclamados, haciéndose acreedor, su directorio, a merecido encomio por su acertado desempeño.

Conviene, sin embargo, en medio de ese conflicto de circunstancias adversas, darse cuenta de la situación económica del país, para desvirtuar apreciaciones desfavorables.

Cuando se presentaron los primeros síntomas de perturbación en los mercados mundiales, la masa de oro acumulada en la Caja de Conversión llegaba a pesos 266.865.177, la más alta suma que haya atesorado ese establecimiento desde su fundación. Los Bancos desbordaban con liberalidad, impulsando los negocios, el mercado marchaba sin zozobras y las esperanzas de las cosechas eran en extremo halagadoras.

Poco después, la estadística reveló los resultados del comercio general durante el año transcurrido, y pudo el país llenarse de regocijo. La cifra total representaba pesos oro 805.000.000, la mayor a que se haya llegado: importación pesos oro 421.000.000; exportación, pesos oro 434.000.000; sobrando pesos oro 63.000.000, como saldo en favor de la balanza comercial. Esas sumas demostraban la una, el monto de mercaderías destinadas en gran parte a los consumos y construcciones públicas; y la otra, el exponente del trabajo y energía de las industrias y de la producción nacional, en sus diversos ramos.

Por otra parte, la perseverante continuación de los trabajos para completar el sistema de las obras sanitarias de la capital, requería fondos cuantiosos. Los contratos por materiales estaban hechos e importan crecidas erogaciones. El tesoro había anticipado, de sus propios recursos, los fondos indispensables, y se esperaba la sanción legislativa del proyecto de ley autorizando a girar del crédito, para levantar los fondos destinados a esos servicios.

Dada la urgencia del caso, se negoció un préstamo por libras 3.000.000 sobre letras de tesorería con 5 por ciento de interés y 1 por ciento de comisión bancaria por el plazo de doce meses. Operación satisfactoria por sus términos y condiciones modernadas.

Sancionada la ley, observóse que sería necesario alterar algunas de sus cláusulas para facilitar el negociado, reforma que será solicitada del Congreso.

En vista de ello, se consideró oportuno negociar una operación de crédito, por la suma de libras 10.000.000, a entregarse en plazos escalonados, a fin de evitar un innecesario recargo de intereses.

El préstamo es como el anterior a 5 por ciento de interés al año y 1 por ciento de comisión bancaria. Ambas operaciones han sido favorablemente juzgadas aquí y en Europa; y son, para el país, motivo de grata satisfacción, porque muestran la acogida que nuestro crédito merece en los centros del capital.

Los hechos que preceden permiten, pues, apreciar la situación en cuanto se relaciona con los tres factores enunciados, a saber: los capitales acumulados en la Caja de Conversión, el vacío que ha tomado nuestro comercio y el honor dispensado a nuestro crédito.

Todo ello nos hace comprender la altura en que el país se encuentra, debido a sus constantes esfuerzos, y nos permite afrontar con serenidad cuanto se ha dicho y escrito acerca del estado de crisis en que se le coloca; y digo que podemos afrontar con serenidad porque no se registra caso alguno, en que un pueblo, al que se le supone abatido por los rigores de una crisis, se hubiera encontrado en plena posesión de tales elementos de riqueza.

Ha ocurrido empero, que con motivo de la baja en los cambios de comercio se ha extraído gradualmente de la Caja de Conversión una cantidad que hasta el 30 de Abril llegó a pesos 35.011.671 oro, de donde resulta que la suma de pesos 266.865.177 oro, quedó reducida en 30 de Abril a pesos 231.853.506 oro, y que el monto de billetes retirados de la circulación alcanzó a pesos 79.571.962; de modo que la circulación total de papel en la fecha indicada, se redujo a pesos 819.958.945 m|n.

La suma de pesos 79.571.962 m|n, billetes retirados de la circulación es, sin duda, de cierta importancia; pero no podría sostenerse con buenas razones que ha de pesos 819.958.945 m|n, existente, sea en manera alguna inferior a las necesidades de la circulación. Por consiguiente, no cabe atribuir la supuesta crisis a escasez de numerario, porque en los años anteriores no trabajó el mercado con mayores capitales.

Sábese también, que de los treinta y cinco millones de pesos oro retirados, sólo una parte fué exportada, quedando el resto en las cajas de los Bancos particulares, lo que disminuye mucho la razón de alarma por la extracción de oro.

Parece, entonces, que el fundamento ostensible de la comentada crisis, descansa exclusivamente en el malestar general que se siente en el mercado y en la liquidación que se opera en algunos negocios; pero si es muy de sentir que esas dificultades se produzcan, habría que examinar los antecedentes en cada caso, para poder formar un juicio correcto sobre los motivos que hayan influído en tales contratiempos.

Este país, como cualquier otro, no puede escapar al curso inevitable de las leyes económicas, y sucede en el presente caso lo que irremediablemente acontece en los análogos. El desarrollo ascendente de nuestras industrias, producción y comercio, ha sido constante desde algunos años atrás, por más que hayan ocurrido un infrecuentes alternativas poco propicias en algunos de sus variados ramos de producción. Ese crecimiento de riqueza trajo como consecuencia el aumento de los capitales, la expansión del crédito, el ensanche de los negocios y la especulación, que tomó caracteres tan exagerados como poco comunes, arrastrando todo ello al abuso del crédito.

Ocurre ahora preguntarse, cuál sería el medio más eficaz y prudente para contrarrestar el complicado problema que dejo expuesto, el que, al entorpecer los negocios en general, afecta tan hondamente la fortuna pública y los resortes mismos de la producción.

Como en casos análogos sucede, se exhuman variadas combinaciones, contándose pocas factibles, si no son concebidas con madura reflexión y sólo obedecen a impulsos del momento; pero la experiencia demuestra que los planes que no tienen por base el fundamento real de la riqueza, que es el trabajo, acompañado en este caso por una prudente restricción en los gastos públicos y privados resultantes a restablecer el equilibrio perturbado, son meros expedientes que, si a primera vista deslumbran, nada consistente dejan tras de sí.

Tiene nuestro país, por fortuna, todos sus elementos de trabajo, producción y riqueza al alcance de su voluntad y energía; tiene el espíritu de empresa; su acostumbrada actividad; su amor a la paz y el presentimiento de sus destinos; y, por consiguiente, cuando un pueblo viriendo cuenta con tales elementos para labrar su propio bienestar, y trabaja, produce y encuentra los mercados abiertos para dar salida provechosa a sus productos, es fuera de duda que sabrá dominar los contratiempos de hoy y recobrar su prosperidad.

PUNTO FINAL

Termina el mensaje con estos párrafos:

Al ocuparme de la situación económica, he presentado sus diversos aspectos en lo que al estado venidero, al crecimiento del comercio y capacidad de crédito se refiere; y he señalado las causas y circunstancias externas e internas, que han actuado y siguen actuando, en la depresión económica intensa y prolongada que se deja sentir.

He señalado la perseverancia, el trabajo, la producción y la energía del pueblo, como el propio punto de apoyo donde hallará los medios adecuados para afrontar sin temor los actuales contratiempos y volver a su prosperidad.

No nos encontramos por cierto, como en aquella crisis angustiosa que arrancó a un Presidente argentino, frase patriótica y elocuente, excitando al país a economizar sobre el hambre y la sed para salvar el crédito y la dignidad nacional. Nos situación es dotada su recuerdo imperecedero de abnegación y de sacrificios, que cobraron muy en alto nuestra honestidad y firmeza de carácter.

Las cosas han cambiado hoy en proporciones considerables; y el poder de recursos, de riqueza y de laboriosidad nacionales, son apreciados y proclamados por la opinión mundial. Cuestión es, pues, que el pueblo sienta latir sus propias fuerzas y en ellas encontrará su reparación.

Al terminar la lectura de su mensaje, el doctor de la Plaza fué aplaudido durante largo rato por toda la asamblea.

Después de terminado el acto, se realizó en el salón blanco de la presidencia una recepción, a la cual asistieron los legisladores, jefes del ejército y armada, y altos funcionarios de la Nación.

LA FORMACION MILITAR

De acuerdo con lo resuelto por el Ministerio de Guerra, a las 3 de la tarde llegaron frente al Palacio del Congreso, las fuerzas del ejército que, al mando del coronel Carlos Martínez, debían rendir los honores correspondientes al Vicepresidente de la República, en el acto de trasladarse allí para la lectura del mensaje correspondiente.

El 1 de infantería formó en línea de batalla en la calle Callao con frente al Oeste y el regimiento de Granaderos a Caballo frente al Congreso. A las 3.20, cuando el doctor de la Plaza se trasladó de su domicilio para presidir la asamblea parlamentaria el 1 de infantería le rindió los honores correspondientes, e inmediatamente cambió colocación, situándose en la calle Rivadavia, frente a la plaza del Congreso, para repetir los honores al trasladarse el Vicepresidente de la República a la Casa de Gobierno.

En la entrada principal, escalonada en la escalera que da acceso al recinto, prestó guardia de honor durante la ceremonia una sección del 1 de infantería al mando de un oficial.

A las 5 de la tarde, una vez que el Vicepresidente se retiró de la Cámara, las tropas regresaron a sus respectivos cuarteles.

COMPAÑIA DEL PACIFICO

Del Río de la Plata a Panamá

EL PRIMER VIAJE

Con motivo de la próxima apertura del canal de Panamá, varias compañías de navegación se apresuran a extender sus líneas, de acuerdo con las nuevas necesidades del servicio.

La Pacific Steam Navigación Company, que mantiene un servicio regular de vapores correos y de carga entre Inglaterra y algunos puertos de la América del Sur, comunicó ayer a sus agentes en ésta que desde el mes próximo extenderá la línea Liverpool, Montevideo, Callao, hasta Ballon, de donde los vapores que efectúen este servicio estarán en combinación con los de la Mala Real Inglesa, que vendrán hasta Colón, como también con los de las demás compañías que igualmente han pensado establecer o tienen ya establecidas, líneas de Europa a Panamá.

El recorrido de Montevideo a Colón después de hacer escala en muchos puertos del Atlántico y el Pacífico durará 27 días, aproximadamente, con los actuales vapores tipo "O" pero se reducirán, en cuanto entren en servicio los nuevos buques que tienen en construcción.

El nuevo servicio, según comunican de Londres, será iniciado el 6 de Junio próximo, con el paquete "Oroona", que zarpará ese día del puerto de Montevideo, procedente de Liverpool y hará escalas en Port Stanley, Punta Arenas, Coronel, Talcahuano, Valparaíso, Coquimbo, Antofagasta, Iquique, Arica, Mollendo y Callao siguiendo en su nueva línea hasta Salaberry, Pacasmayo, Ilen, Paya y Panamá.

A este último puerto deberá llegar el 2 de Julio próximo.

En Panamá estará en combinación con el "Tagus", "Thames" y otros buques de diversas compañías que hacen el servicio de Europa a Colón y Panamá.

La salida del "Oroona" será, pues, la primera que se realizará desde el Río de la Plata, para el canal de Panamá.

LA ENSEÑANZA AGRICOLA

En la escuela primaria

El director general de enseñanza agrícola, señor Tomás A. Luque, ha sometido a la consideración del ministerio del ramo un proyecto que, a juicio del autor, hará posible la enseñanza de algunos rudimentos sobre prácticas agrícolas en la escuela primaria.

Se trata de internar a los maestros en las escuelas agrícolas, durante la época de vacaciones, por un mes, a razón de cincuenta por cada uno. Contando con períodos de tres meses y con quince escuelas, recibirían los beneficios de esta enseñanza más de dos mil maestros. Agréguese a esto, dice el autor, que las escuelas agrícolas son regionales, especializadas en las características de cada zona, de modo que podrán preparar a los maestros en la índole del trabajo manual que deban suministrar, de acuerdo con la ubicación de la escuela.

Los maestros recibirían en la escuela durante el período de estudios, subvinculándose grandemente a todas sus necesidades primordiales, y gozando a la vez de una beca, que otorgaría el Ministerio de Instrucción Pública.

Cumplida con éxito la prueba, recibirían un "brevet", que los habilitaría para esta enseñanza.

Además, el autor del proyecto propone que los alumnos egresados de las escuelas agrícolas realicen una docencia de tres meses a razón de uno por escuela común, para que puedan optar a los diplomas respectivos, y como anualmente egresan en total cerca de cien alumnos, resultarían así beneficiadas trescientas escuelas elementales.

Entre otros fundamentos del proyecto, el autor expone los siguientes:

Cuando hace pocos meses era nuestro huésped un distinguido mutualista europeo, se preguntaba, en una de sus conferencias, si se había logrado ya en el país la armonía entre la raza y el suelo, y se contestaba negativamente. Esa armonía debe, desde luego, realizarla la escuela, y si se tiene presente que nuestra economía es eminentemente agraria, pues el 96 por ciento del monto de nuestras exportaciones está representado por los productos agropecuarios, se comprende la necesidad de promover una enseñanza efectiva de la agricultura y la ganadería desde las escuelas primarias, con fines de orientación más que de otra cosa.

Así ha sido recomendado por todos los países, que forman su riqueza pública y privada con los productos de la agricultura y la ganadería, y en el nuestro, se han pronunciado a favor de esta tendencia todos los congresos educacionales celebrados en los últimos años.

Admitido el principio, han coincidido sobre varias bases fundamentales nuestros más distinguidos pedagogos, poniendo de relieve, que en la nueva corriente, el trabajo manual educativo debía convertirse en trabajo industrial, respondiendo a un concepto utilitario, para satisfacer así el ideal en las horas necesarias de la vida, a que tendrá que satisfacer más adelante. Y han estado de acuerdo también en la necesidad de hacer esta enseñanza regional, en armonía con las distintas zonas del país, de modo de utilizar toda materia prima de la región donde funciona la escuela, como asimismo en que debía ser cooperativa, vendiendo los productos que se obtengan o fabriquen, en beneficio de los niños, para que aprendan así que su trabajo es remunerativo.

Finalmente, de esta manera el advenimiento de la escuela-taller y de la chacra escolar, en donde puedan entrar en juego todas las aptitudes del niño, especialmente su desarrollo intelectual, y habilitándolo al concepto de la lucha por la vida.

Nos declara el señor Luque que su proyecto ha sido aceptado por el ministro de Agricultura sin perjuicio de las modificaciones de detalle a que hubiere lugar en caso de que fuera aprobado en definitiva por el Poder Ejecutivo.

BOLETIN TELEGRAFICO DEL EXTERIOR, DE LAS PROVINCIAS Y TERRITORIOS

VIA COLON

SOBRE DERECHO INTERNACIONAL

Dos obras del Dr. Zeballos

PARIS, Mayo 27—Acaban de publicarse en esta capital dos obras del doctor Estanislao S. Zeballos. Trata una de la marcha militar desde el punto de vista de la legislación; comparada, y la otra del Derecho privado humano.

Fueron dedicados por su autor al Instituto de Derecho Internacional.

Al hablar de ellas, dice el académico M. Andrés Weyss:

"Por la elevación del punto de vista, la seguridad de los documentos, la finura de la crítica, estas obras se colocan en primera fila entre las de su índole.

"El **derecho** americano y el de Europa **se confunden** en ellas y la síntesis **más armoniosa**. De entre las diversas**diferencias** necesarias con**ciliar** un derecho **universal** y humano que será el del porvenir."

Estas obras fueron traducidas por M. André Bosq.

LEGADO AL CONSEJO DE EDUCACION

PARIS, Mayo 27—Se ha procedido hoy a la apertura del testamento del señor Félix Fernando Bernasconi, fallecido recientemente en Le Vesinet, cerca de esta capital.

El extinto deja toda su fortuna al Consejo Nacional de Educación de Buenos Aires.

EL 25 DE MAYO EN EUROPA

BERNA, Mayo 27—Comunican de Ginebra que el 25 del corriente el cónsul argentino en aquella ciudad, doctor Molina Silva, recibió a numerosos comunistas y amigos que fueron a visitarlo con motivo del aniversario de la Revolución Argentina.

CARNES ARGENTINAS EN ALEMANIA

BERLIN, Mayo 27—Dentro de pocos días se reunirá en Danzig la asociación de carniceros de Alemania y se anuncia que, gracias a los esfuerzos hechos por los partidarios de la carne congelada, dicha asociación tomará en consideración la conveniencia de importar de la Argentina carne de carnero, y acaso también ganado en pie.

INFORMACIONES COMERCIALES

MERCADO FINANCIERO LONDINENSE

Las operaciones del día

LONDRES, Mayo 27 — En este mercado monetario fué muy activa la demanda.

La tasa del descuento particular estuvo más firme.

En el Stock Exchange el tono fué optimista. Los ferrocarriles británicos no mejoraron tanto como las demás secciones por efecto de un arreglo estipulado entre las uniones profesionales de los mineros, los ferroviarios y los demás gremios de transportes.

Los ferrocarriles argentinos acusaron tendencia de alza.

Mejoraron varios tipos de debentures. Los de Entre Ríos estuvieron flojos.

En el mercado de títulos extranjeros, los de la provincia de Buenos Aires estuvieron más firmes. Todos los títulos brasileños se cotizaron con mayor firmeza. Los peruanos volvieron a hallar favor entre el público.

PRECIOS Y COTIZACIONES

TITULOS Y ACCIONES

LONDRES, Mayo 27—

F. C. Sud, ordinarias, 111.
F. C. Oeste, ordinarias, 111.
F. C. Argentino, ord 101 1/2.
Id id diferidas 95.
F. C. B. A. 5 % ord. 68
F. C. C. de Arg. ord. 91.
F. C. N. de Arg. ord. 97
F. C. C. Con. de Córdoba 82.
Id id 4 % preferencia, 75.
Id id ordinarias, 42.
F. C. B. Ríos, 1a. pref. 80.
Id id ordinarias, 67.
Id id 2a. preferencia, 57.
F. C. C. Entre Ríos 77.
F. C. Uruguay de N. O.
F. C. Tranvías, debentures, 1a 1 %.
Id id ordinarias, 3.
Obras Portuarias, ordinarias 60 7/8.
Frigorífico nacional, 7.
La Platense 1 12/16
Consolidados, está hoy, 82 11/16.
Id a ellos, 71 7/8.
Deuda externa de la prov. 67.

PARIS, Mayo 27—

Banco Francés, 1618.
Minas Rio Tinto, 1570.
Deuda a 4 % diferido, 87.
Id id particular, 87.

BERLIN, Mayo 27—

Consolidados 4 % con 80 3/8.
Id 3 % 77.75.
Descuento oficial 5.
Id id particular 5 1/2.

BERNA, Mayo 27—

Empréstito argentino de 1909, 101.

GENOVA, Mayo 27—

Renta italiana de 3 % 1/2, 97.

AMBERES, Mayo 27—

Cédula argentina, 90.25.

MONTEVIDEO, Mayo 27—

Títulos 4 % oro
Empréstito Español
Empréstito de Montevideo
Deuda con 3 % de Junio

CAMBIOS

PARIS, Mayo 27

La libra esterlina, francos 25.37 1/2.

GENOVA, Mayo 27

La libra esterlina, liras 25.21.
Los 100 francos, liras 99.80.
Los 100 marcos, liras 123.10.

BERLIN, Mayo 27

La libra esterlina, marcos 20.41.

NUEVA YORK, Mayo 27

La libra esterlina, a 60 días, 4.85.60.
Idem cable a 3 días, 4.85.15.
Los 1 marcos, cents 95.27.25
Idem idem a 30 días, cents 94.85.75.
El dólar sobre París, frs. 5.15.625.
Idem idem a 30 días, frs. 5.19.375

MADRID, Mayo 27

Agio del oro, 5.25.

LISBOA, Mayo 27

Agio del oro, 18.

CEREALES

NUEVA YORK, Mayo 27

Trigo para Mayo, bushel cts. 106.
Idem para Julio, id 96 1/2.
Idem para Septiembre, id 91 5/8.
Idem N. 2, rojo, id duro, 104.75.
Idem N. 2, id de elevador, 109.25.
Idem N. 2, id id, 107.
Idem N. 1, Manitoba, 106.
Maíz nuevo de exportación, id 81.50.
Idem idem amarillo N. 2, id 71.62.5.
Idem idem N. 2, 71 50.
Idem argentino 87.
Idem para Julio 73.50.
Avena N. 2, blanca 47.
Idem Standard 47 1/2.
Idem mezcla 45.
Ferm. Uno Duluth, Mayo cts. 107.37.50.
Id para Julio id 97.50.

CHICAGO, Mayo 27—

Trigo para Mayo bushel cents. 97.625.
Idem para Julio id 87.50.
Idem para Septiembre 1 30.375.
Maíz para Mayo id 70.50.
Idem para Julio id 67.875.
Idem para Septiembre id 66.50.
Avena para Mayo id 42.25.
Idem para Julio id 39.75.
Idem para Septiembre id 38.50.

LONDRES, Mayo 27—

Semilla lino, 416 lbs. del R. de la P. para Mayo y Junio, 44| 6 d.
Id id Calcutta, para Jun y Jul. 48| 9 d.

LIVERPOOL, Mayo 27—

Trigo para Julio bushel, 7| 3 3/8 d.
Id para Septiembre id 7| 1 d.
Idem australiano 7 9 1/2 d.
Idem N. 1 Manitoba N. 7 7 d.
Idem N. 2 idem 7 6 d.
Idem N. 2, idem 7| 4 1/2 d.
Idem N. rojo 7 7 d.
Uruguay B. de la Plata, 7 3 d.
Maíz para Mayo, 5, 2 1/2 d.
Idem para Septiembre 4 9 d.
Idem viejo B. de la Plata 5 6 3/4 d.
Idem nuevo B. B. U. U. 6| 8 1/2 d.

HAMBURGO, Mayo 27—

Trigo arg., tous. Ms. 162.
Maíz argentino, 109.50.
Lino argentino 235.

PARIS, Mayo 27—

Trigo bushel Mayo y Jun. frs. 7.55.

BERLIN, Mayo 27—

Trigo, bushel, para Mayo, mrs. 6.70.

BUDAPEST, Mayo 27—

Trigo, bushel, para Mayo, krs. 6.91.

OTROS PRODUCTOS

LONDRES, Mayo 27

Carne cong. oveja, stone 2| 5 d.
Idem idem vacuna, 2 9 d.
Idem idem delanta, 2 6 d.
Idem idem chilled, 3 8 d.
Idem idem delanta, 2 5 d.
Manteca 6.500 cuartos.
Mantecas argentina, 98 a 100.
Idem fina, Cork, 98.
Plata en barras, onza 26 1/4 d.
Cobre cont. tons. lbs. est 63.5.
Id a 90 días, ton. lbs est 63.17 6 d
Estaño cont. id id lbs. est. 148.15.
Id a 90 días, id lbs. est. 150.5.
Plomo, id 18 12 6 d.

HAMBURGO, Mayo 27

Cueros sec. B. A. 50 k. Ms. 115 a 144.
Idem idem salados, salad. id 74 a 94.
Idem idem matanderos, id 56 a 75.
Quebracho, rolliz 1900 k. id 75 a 77.
Idem extracto, 100 kilos, id 28 a 29.

NUEVA YORK, Mayo 27

Plata en barras, onza cents 56.50.
Cobre, tons id 13.70.
Estaño, libra 33.10.
Plomo, 3.85.
Algodón p. Mayo, libra id 14.14.
Idem para Julio, id id 13.06
Idem para Agosto, id id 12.81.
Idem para Octubre, id id 12.69.
Idem para Diciembre, id id 12.79.
Idem para Enero 1915, id id 12.86.

LIVERPOOL, Mayo 27

Alg. Molling, p. Mayo y Jun. 7.15.
Idem para Julio y Agosto, 6.74.
Idem para Octubre y Nov. 6.65
Se vendieron 6.000 pacas.

HAVRE, Mayo 27

Lana merina, B. P. 100 k. frs. 220.
Idem para Mayo, id id 220
Idem para Julio, id id 214
Idem para Octubre, id id 206.50.

ROUBAIX (Torcoing), Mayo 27

Lana B. P. peinada, kilo frs. 6.70
Idem para Julio, id id 6.60.
Idem para Agosto, id id 6.60.
Idem para Diciembre, id id 6 32.50

AMBERES, Mayo 27

Lana arg. peinada, k. frs. 6.57.50
Idem para Junio, id 6.52.50.
Idem para Agosto, id id 6.45.
Idem para Noviembre, id id 6.30.

SUIZA

EN EL CONSEJO FEDERAL

Asuntos tratados

BERNA, Mayo 27—En la sesión celebrada por el Consejo Federal quedó resuelto que se otorgaría una subvención al cantón de Vaud, para la obras de ensanche del camino forestal de Bancenieri.

Esa subvención equivaldrá al 20 por ciento del costo total de dichas obras.

El departamento de Comercio examinó las gestiones relacionadas con la participación de Suiza en la próxima exposición de San Francisco.

Quedó resuelto que M. Moser y M. Rufenacht representarán a Suiza en la conferencia internacional del seguro social que se reunirá en París el 23 de Septiembre próximo.

Asamblea de delegados agrícolas

BERNA, Mayo 27—Comunican de Payerne que se reunió en aquella localidad la asamblea de delegados de sociedades agrícolas.

Presidía la sesión el consejero nacional, M. Juillerat.

La asamblea se ocupó del seguro contra la helada y de las destrucciones de los nuevos y de los gorriones, que devoran a las semillas.

El dialecto romanche

BERNA, Mayo 27—Telegrafian de Coira que el Gran Consejo del cantón de los Grisones resolvió que, ha de ser obligatoria la enseñanza del dialecto romanche en las escuelas del cantón.

ALEMANIA

NUEVO ARZOBISPO DE BRESLAU

BERLIN, Mayo 27—Comunican de Breslau que el colegio capitular de aquella catedral designó anteayer por mayoría de votos a Bertram, obispo de Paderborn, arzobispo de Breslau, en sustitución del cardenal Kopp, fallecido hace varios meses.

El gobierno contra el socialismo

BERLIN, Mayo 27—El nuevo ministro de Interior, de Prusia, von Loebell, pronunció hoy en la Cámara un discurso en el que invitó a todos los partidos políticos a aunar sus esfuerzos para combatir el socialismo. Insistió en la necesidad de comprender esta lucha enérgica contra las tendencias antipatrióticas.

Próxima visita de la reina de Grecia

BERLIN, Mayo 27—Telegramas recibidos de Atenas anuncian que la reina Sofía, de Grecia, y el príncipe heredero Jorge, partirán hoy para Alemania.

Leos de un accidente marítimo

BERLIN, Mayo 27—Comunican de Nueva York, que el vapor alemán "Valerland" chocó a pique, en ese puerto, una pequeña embarcación en el momento de zarpar.

El directorio de la compañía Hamburgo-Americana explica que no se trata de una colisión, sino que la embarcación se zozobró a consecuencia del oleaje producido por la hélice del "Valerland". Esto observó al zarpar el reglamento que rige el movimiento de vapores en el puerto de Nueva York.

El Papa y las sociedades obreras cristianas

BERLIN, Mayo 27—Los diarios alemanes comentan favorablemente la alocución que pronunció el Papa Pío X, en el consistorio que acaba de celebrarse en Roma. Hacen constar que el Sumo Pontífice se pronunció en favor de las sociedades obreras formadas por católicos y otros cristianos, mientras muchos católicos alemanes combaten tales sociedades.

El arte alemán en la exposición de San Francisco

BERLIN, Mayo 27—Ha quedado asegurada la participación del arte alemán en la exposición de San Francisco. La sociedad de los alemanes en el extranjero se pronunció por unanimidad de votos en favor de esa participación.

AUSTRIA HUNGRIA

Presupuesto aprobado

BUDAPEST, Mayo 27—La delegación austríaca aprobó hoy el presupuesto de Guerra presentado por el gobierno.

ESTADOS UNIDOS Y MEXICO

LA CONFERENCIA DE NIAGARA FALLS

AGASAJOS A LOS MEDIADORES Y DELEGADOS

CONVERSACION PRIVADA EN TORONTO

LA ELIMINACION DE HUERTA

OPOSICION A LAS EXIGENCIAS DE WILSON

UNA INFORMACION OPTIMISTA

DESEMBARQUE DE MUNICIONES EN PUERTO MEXICO

LA SITUACION DEL GENERAL HUERTA

SU RENUNCIA PROBABLE

DIVERSAS INFORMACIONES

NIAGARA FALLS, Mayo 27—Los mediadores y los delegados, acompañados de sus secretarios y agregados, partieron hoy para Toronto, invitados por el duque de Connaught, gobernador general del Canadá.

A su llegada a Toronto se produjo alguna confusión, pues nadie los esperaba en la estación, y tuvieron que trasladarse al hotel, el que ya estaba atestado de pasajeros.

El duque recibió mas tarde a los miembros de la conferencia, y les presentó a la duquesa. Al garden party que dió en su honor, asistieron 2.500 invitados, y la fiesta fué muy brillante.

Telegramas recibidos de Toronto anuncian que los mediadores discutieron con los delegados norteamericanos la cuestión de la admisión de los representantes de Carranza a la conferencia.

NIAGARA FALLS, Mayo 27—Nuevos telegramas recibidos de Toronto anuncian que los mediadores y los miembros de las dos delegaciones celebraron hoy una conversación privada, mientras esperaban la hora de ir al garden party. Los norteamericanos y los mexicanos cambiaron ideas acerca de los puntos que los dividían, se comunicaron mutuamente las respuestas que recibieron, respectivamente, de Washington y de México, y parece que llegaron a un acuerdo.

Se asegura que examinaron también las probabilidades de los diferentes candidatos a la futura presidencia de México, y que llegaron a la conclusión de que el general Blanquet es el candidato más indicado, puesto que posee el poder militar, en su calidad de ministro de Guerra.

NIAGARA FALLS, Mayo 27—Las negociaciones están de hecho suspendidas y se reanudarán al regreso de los miembros de la conferencia de Toronto.

Ofrecen dificultades especialmente la cuestión de eliminación de Huerta y el problema agrario. Los mediadores comparten ampliamente la opinión de los delegados mexicanos de que no se puede excluir la candidatura de Huerta a la próxima presidencia. Los mexicanos invocan el espíritu del derecho de sufragio del pueblo, y dicen que le harán pueda elegir libremente al candidato de su agrado, sin imposición extraña. Están sin embargo, dispuestos a admitir la exclusión temporaria de Huerta, pero se oponen a la exigencia de Wilson de que el actual presidente desaparezca para siempre de la escena política de su patria.

WASHINGTON, Mayo 27—Los representantes de los constitucionalistas han reanudado las negociaciones por intermedio del doctor Lind y de Mr. Bryan, acerca de la representación de ese partido en la conferencia de Niágara Falls.

Telegramas oficiales de México dirigidos a un diplomático dicen que es posible el retiro de Huerta. Su renuncia ha sido demorada solamente por la necesidad de encontrar alguna forma que le permita hacerlo sin mengua para su dignidad.

El juez Charles Douglas, consejero legal de Carranza, declaró que esta noche conferenciaría con Mr. Bryan, acerca de la participación de los constitucionales en la conferencia de Niágara Falls, y también con respecto a la opinión de los delegados mexicanos de que los Estados Unidos no tienen el derecho de exigir la exclusión de Huerta de la futura presidencia.

En los círculos oficiales no se presta crédito a la noticia de que los mediadores han obtenido que el presidente Wilson desista de la eliminación incondicional de Huerta.

NIAGARA FALLS, Mayo 27—Comunicaban de Toronto que los miembros de la conferencia regresaron a las diez de la noche de la fiesta que el duque de Connaught dió en su honor en el palacio de Craigdelah, y se manifestaron muy agradecidos por las atenciones de que fueron objeto.

NIAGARA FALLS, Mayo 27—Informaciones recogidas en fuentes autorizadas indican que las negociaciones progresan muy satisfactoriamente y está muy cercano un arreglo. El restablecimiento de la paz se considera ahora como muy probable.

NIAGARA FALLS, Mayo 27—Dicen en esta ciudad que las noticias trasmitidas de Washington respecto a los deseos de los rebeldes de intervenir en la mediación, obedecen a informaciones cerca de dichos rebeldes por parte de los Estados Unidos.

Dicen que tal suponen indican que Carranza cree ha llegado el momento de romper sus relaciones con Villa y en consecuencia aunque en público protesta contra la mediación pretende valerse de los Estados Unidos para tener acceso a Villa.

Estas informaciones indican que Carranza ya está cansado de su alianza con Villa.

VERACRUZ, Mayo 27—Las autoridades mexicanas quitan con gran rigor la censura a los despachos telegráficos. En la ciudad de México fueron retenidos de sus puestos los empleados norteamericanos e ingleses de las compañías del cable y telegráficas inglesas.

A pesar de esas precauciones, se reciben informaciones de la capital, pero no se sabe hasta ahora de la posición de Huerta.

Noticias recibidas del Norte de México indican que el regreso de Villa a Torreón se debe a las pocas simpatías que tiene en los Estados de Coahuila, Zacatecas y Durango. Villa tiene que estallar en esos Estados una contrarevolución. Reina allí una violenta agitación en la clase obrera y una sublevación sería muy peligrosa para Villa y para la causa que defiende.

Los generales Aguirre y Benavides se negaron a seguir a Villa y como disponen de cinco mil hombres, se teme que hicieran alguna acción contra ese jefe.

Se asegura también que varios jefes de Carranza se manifiestan igualmente contrarios a Villa.

VERACRUZ, Mayo 27—Circula el rumor de que llegaron a esta ciudad emisarios de Huerta y preguntaron al general Funston si sería bien recibido en las líneas norteamericanas.

WASHINGTON, Mayo 27—Informaciones recibidas por el departamento de Estado, indican que el vapor alemán "Ypiranga" desembarcó hoy municiones en Puerto México, y el vapor "Bavaria" las desembarcó hace ya varios días.

Se cree que Huerta se propone embarcarse en el "Ypiranga", y hay quienes aseguran que ya se encuentran a bordo de ese vapor.

WASHINGTON, Mayo 27—Un informe recibido por el cónsul norteamericano en Veracruz, anuncia que el vapor "Ipiranga" desembarcó en Puerto México 200 ametralladoras, 10.000 fusiles y 15.000.000 de cartuchos. El vapor "Bavaria" desembarcó el sábado último 1.800 cartuchos, los que fueron en seguida enviados por ferrocarril a la ciudad de México.

El capitán del "Bavaria" compareció hoy ante el general Funston y admitió que había desembarcado municiones. No tenía manifiesto al entrar en el puerto de Veracruz y quedará detenido hasta que se aclare el asunto. El cargamento del "Ipiranga" es, probablemente, el mismo que dicho vapor intentaba desembarcar al principio de la campaña en México. Con el desembarco de esas municiones, el general Huerta se encuentra en la misma posición que si los Estados Unidos no hubieran intervenido en México.

WASHINGTON, Mayo 27 — En los círculos oficiales se dice que la situación de Huerta no ha mejorado mucho por el desembarque de municiones. Acentúase la creencia de que Huerta está dispuesto a renunciar y que la mediación le ofrecerá una oportunidad para hacerlo sin mengua para su amor propio.

WASHINGTON, Mayo 27—Un radiograma recibido del crucero norteamericano "California", que se encuentra en la rada de Mazatlan, anuncia que los rebeldes que sitian a Guadalajara han cortado las comunicaciones con la ciudad de México.

Los españoles residentes en Acapulco se refugiaron en los buques surtos en el puerto.

MEXICO, Mayo 27—El ministro de México en San Salvador comunicó al gobierno que diez mil salvadoreños y hondureños están dispuestos a ingresar en el ejército mexicano en el caso de una guerra con los Estados Unidos. En San Salvador se inició una suscripción pública para reunir los fondos necesarios para organizar una expedición a México.

ESPAÑA

EN EL CONGRESO

DEBATE SOBRE MARRUECOS

AFIRMACIONES DE PABLO IGLESIAS

DISCURSO DE SENANTES

EN LOS ALREDEDORES DE LA CAMARA

Tumultuosas manifestaciones

CARGAS DE LA POLICIA

VARIOS HERIDOS

MADRID, Mayo 27—La efervescencia causada entre los elementos políticos con motivo del debate sobre el problema marroquí llevó hoy a la Cámara de Diputados a gran número de parlamentarios, que comentaban en los pasillos los incidentes tumultuosos ocurridos ayer, a consecuencia de las manifestaciones hechas por el jefe de los socialistas.

Comentábase igualmente la contestación del señor Dato, que provocó la ruidosa protesta de los republicanos, causa inmediata del escándalo y de la suspensión de la sesión. El jefe del gabinete lamentó hoy que dichas protestas se hubiesen producido, por interpretar mal sus palabras, pues al decir "indignidades" no se refirió a la conducta del señor Iglesias, sino a los ataques que se recogían del arroyo "y se traían al parlamento".

En las cercanías de la Cámara, se notaba desde horas antes de comenzar la sesión, gran número de guardias de seguridad y policía secreta.

Comenzó el acto a la hora de costumbre, bajo la presidencia del señor González Besada.

En los escaños y tribunas, la animación era indescriptible.

En el banco azul se hallaban el señor Dato y los ministros de la Gobernación, de Instrucción Pública, de Fomento y de Guerra.

Después de los trámites legales, se formularon algunas interpelaciones por varios diputados, y acto seguido, comenzó el debate sobre el problema marroquí, y continuó en el uso de la palabra el señor Iglesias.

Comenzó este por protestar enérgicamente contra la afirmación del jefe del gabinete, de que recogía las injurias, el arroyo, para traerlas a la Cámara.

El señor Dato aclaró la frase y manifestó que la cosa había sido mal interpretada.

Continuó el jefe de los socialistas, y dijo:

"Es censurable la prodigalidad que se observa en las recompensas a los militares en campaña."

Atacó la indisciplina militar que reina entre las tropas de operaciones en Marruecos, y expuso las causas de este grave mal. Insistió en que la guerra no cuenta con el apoyo de la opinión pública, y dijo: "Si continúa la guerra, tened por seguro que sobrevendrá la revolución."

Estas palabras provocaron ruidosas manifestaciones de protestas por parte de los diputados de la mayoría, manifestaciones que habían interrumpido momentáneamente al orador durante el discurso.

Contestó el ministro de Guerra, quien dijo que jamás se había relajado la disciplina en Marruecos, y que las recompensas se otorgaban con arreglo a la más estricta justicia. Sostuvo que el ejército goza de inmejorable salud, y que las operaciones realizadas han sido brillantísimas. Rechazó varios de los cargos formulados por el jefe de los socialistas, y terminó su discurso, que fué muy aplaudido por la mayoría parlamentaria.

Habló después el diputado señor Senantes, quien se mostró partidario de la acción de España en Marruecos. "Es imposible abandonar dicha zona africana, porque de hacerlo sobrevendría la ruina de España.

"Los pueblos grandes aspiran a la expansión territorial."

Elogió los trabajos que se llevan a cabo para el desarrollo del comercio en Marruecos y censuró la construcción de mezquitas, para los marroquíes.

Terminado el discurso del diputado jaimista, se levantó la sesión.

Mientras aquél hablaba, en los pasillos se promovió un vivo incidente, del que doy cuenta en otro de mis telegramas.

MADRID, Mayo 27—En los alrededores del Congreso, la concurrencia era numerosa a la hora de terminarse la sesión. Gran número de obreros esperaban la salida del señor Pablo Iglesias.

La guardia de seguridad dió numerosas cargas para dispersar a los manifestantes, pero formaban nuevos y compactos grupos y volvían a la calzada y a las aceras. Los manifestantes daban vítores a Pablo Iglesias y gritos de "¡muera Maura!".

Como quiera que los tumultos adquirían caracteres de suma gravedad, la guardia de caballería intervino y dió un toque de atención preliminar de la carga a sablazos.

La multitud, que había adoptado actitud hostil se resistió a dispersarse.

En estos momentos salió el señor Iglesias acompañado por otros parlamentarios y las manifestaciones se repitieron. Algunos obreros acompañaron al jefe de los socialistas hasta su domicilio y otros continuaron en los alrededores del Congreso.

Durante uno de los tumultos la guardia de seguridad dió una carga a consecuencia de la cual resultaron varios heridos y algunos contusos, por fortuna levemente.

Entre estos últimos figura el doctor Besteiro, catedrático de la Universidad Central, concejal socialista y persona conocidísima en los círculos intelectuales.

Al salir del Congreso, los señores Soriano y otros parlamentarios de la conjunción los manifestantes repitieron sus demostraciones de aplauso, lo que provocó nuevamente la intervención de la policía.

La agitación en las cercanías de la Cámara duró hasta las diez de la noche, hora en que los guardias consiguieron dispersar totalmente a los manifestantes.

En los centros obreros y mauristas reina efervescencia a causa de los incidentes ocurridos hoy y se teme que surjan sangrientos choques.

LAMENTABLE INCIDENTE

EL Sr. SORIANO HERIDO

DETENCION DE UN HIJO DE MAURA

LAS CAUSAS DE LA AGRESION

CAMBIO DE CARTAS

¿TRAMITES DE UN DUELO?

MADRID, Mayo 27—En el pasillo central del Congreso se produjo esta tarde, poco antes de terminar la sesión, un lamentable incidente, que ha sido objeto de comentarios generales y que ha contribuido poderosamente a aumentar la efervescencia política reinante, a causa del debate que sobre Marruecos se ventila en el Congreso.

Hallábase en el pasillo indicado, el diputado republicano señor Soriano, con varios parlamentarios, con quienes conversaba acerca del debate de hoy. Se acercó al grupo el señor Antonio Maura (hijo), y sin que mediasen palabras, agredió a aquel diputado a golpes de puño.

Dispúsose el agredido a repeler el ataque, cuando intervinieron varios diputados testigos de la escena y a los cuales lo imprevisto de la agresión había sorprendido. El señor Soriano, que arrojaba por la boca y la nariz gran cantidad de sangre, fué trasladado al despacho del presidente, en donde se le prestó asistencia por uno de los médicos del Congreso.

Entre los parlamentarios produjo el incidente indescriptible revuelo; muchos de los que se hallaban en la Cámara salieron a los pasillos y poco después algunos comunicaron lo ocurrido a los señores Antonio y Gabriel Maura, quienes continuaron en la sesión, escuchando el discurso del señor Senantes.

Como quiera que el agresor no es diputado, fué detenido y poco después prestó declaración. Manifestó que anoche visitó al señor Soriano a quien rogó que en la sesión de hoy retirase la palabra "cobarde" que había dirigido a don Antonio Maura, padre del reclamante.

Prometió hacerlo el señor Soriano; y hoy, he asistido a la sesión, confiado en que cumpliría su palabra. No lo ha hecho y en vista de esto, dominado por gran excitación salí a los pasillos, encontré al señor Soriano y le agredí".

El presidente de la Cámara, señor González Besada, que había sido llamado a su despacho y que intervenía en el arreglo del sensible incidente, manifestó al señor Maura que había procedido con suma ligereza, por cuanto durante la sesión el diputado republicano pidió la palabra para hacer una aclaración y él le rogó que la aplazara para mañana.

En vista de estas indicaciones el señor Maura manifestó que lamentaba vivamente lo sucedido y acto continuo escribió una carta al diputado republicano en la que decía: "Lamento la agresión y reconozco lealmente que ha sido causada por una ligereza inla. disculpable. Si se considera la excitación de que me hallaba poseído."

Contestó a esta carta el señor Soriano manifestando que daba por terminada la cuestión.

MADRID, Mayo 27—En los círculos políticos de esta capital es tema de comentarios el incidente ocurrido esta tarde en el Congreso entre el señor Antonio Maura y el diputado republicano señor Soriano.

Dicen los políticos que estos incidentes contribuyen considerablemente a empeorar la situación que reina entre los elementos mauristas y los republicano-socialistas.

La prensa comenta también el incidente y protesta contra la agresión.

MADRID, Mayo 27—No obstante las explicaciones dadas por el señor Maura al señor Soriano y las manifestaciones de éste de que daba por terminado el asunto, se afirma que se tramita un duelo por iniciativa del diputado conjuncionista.

Créese que tal actitud obedece a insinuaciones hechas por los parlamentarios de aquel grupo político.

MADRID, Mayo 27—Telegrafian de Bilbao que esta noche al conocerse en aquella ciudad lo ocurrido hoy en los pasillos del Congreso, compactos grupos de republicanos y obreros organizaron una manifestación tumultuosa que recorrió varias calles y apedreó el Círculo Conservador y la redacción del diario "El Pueblo Vasco".

Los manifestantes daban vítores a Ferrer y mueras a Maura.

Acudió la manifestación caracteres graves y la fuerza pública intervino y dió varias cargas para dispersar los grupos. Varios de los manifestantes resultaron heridos y algunos contusos.

Han sido detenidos los promotores de los tumultos.

RELACIONES HISPANO-AMERICANAS

Proyectos del gobierno

MADRID, Mayo 27—El presidente de la Casa de América de Barcelona, duque de Martanao, y el director de dicho organismo, señor Vehils, visitaron hoy al ministro de Instrucción Pública, para darle cuenta de las impresiones de la visita oficial hecha por el segundo a varios pueblos sudamericanos.

Durante la entrevista, conversaron sobre la necesidad de fomentar el desarrollo de las relaciones comerciales y espirituales entre España y Sud América. El señor Bergamín manifestó que tiene el propósito de crear una cátedra de instituciones políticas y económicas de América, en el doctorado de la carrera de Derecho.

Los visitantes saludaron después al ministro de Fomento, y más tarde al director general de comunicaciones, señor Ortuño, con quien también conversaron sobre algunos proyectos que tiene el gobierno, relacionados con asuntos hispano-americanos.

Manifestó el señor Ortuño, que se ocupa en el estudio de organización de servicios directos de paquetes postales entre España y Sud América. Dijo que se crearán oficinas principalmente en Barcelona y Cádiz, y que dicho servicio reportará muchos beneficios al comercio.

Anunció igualmente el propósito de implantar un servicio especial de envíos contra reembolso.

Los visitantes expresaron, en nombre de la Casa de América, su gratitud por los trabajos que realiza el gobierno en favor del desarrollo de las relaciones hispano-americanas.

DIMISION DEL GENERAL BURGUETE

Comentarios en los círculos

MADRID, Mayo 27—El rey firmó hoy un decreto por el cual se acepta la dimisión presentada por el general Burguete, del cargo de general jefe de brigada del regimiento Cazadores de Melilla.

Ha sido nombrado para reemplazarlo el general Luis Fridrich.

La noticia de la dimisión ha sido objeto de variadísimos comentarios, principalmente en los círculos militares. Supónese que está relacionada con los incidentes últimamente desarrollados entre dicho general y varios periodistas madrileños, con uno de los cuales el general Burguete, concertó y llevó a cabo un duelo.

El señor Dato, a quien los periodistas preguntaron acerca de las causas de la dimisión, manifestó que no existían motivos para suponer que obedeciese a otra razón que la expresada en la dimisión presentada en la cual indica que "motivos de salud no le permiten continuar al frente de la brigada".

A pesar de la declaración del jefe del gabinete el asunto es comentadísimo.

Fuertes heladas—Cosechas destruídas

MADRID, Mayo 27 — En Guadalajara, a consecuencia de las heladas han sido destruídos los viñedos y la cosecha de cebada.

En muchos pueblos de la provincia estas heladas aumentarán considerablemente la crisis que se inició en 1913 con las tormentas que asolaron los campos.

Telegramas de Valladolid anuncian que a causa de las heladas se consideran perdidos los viñedos de la provincia.

Consejo de ministros — Asuntos tratados

MADRID, Mayo 27 — Esta noche en uno de los salones del Congreso se celebró consejo de ministros presidido por el señor Dato.

La nota oficiosa facilitada, dice que los ministros se ocuparon de los incidentes ocurridos hoy en el Congreso y fuera de él y despacharon numerosos expedientes administrativos.

ITALIA

EL CONSISTORIO

LOS NUEVOS CARDENALES

Imposición del capelo

ROMA, Mayo 27—En la sala de las Beatificaciones volvió a reunirse esta mañana el Sagrado Colegio para la sesión pública del Consistorio, en la cual se llevó a cabo con las solemnes formalidades de costumbre la ceremonia de la imposición del capelo a los nuevos cardenales.

El acto fué presidido por el papa que llevaba el solideo rojo. Pío X al sentarse en el trono, hizo colocar a su derecha al secretario de estado cardenal Merry del Val y a la izquierda el camarlengo, cardenal Della Volpe.

Uno por uno desfilaron luego ante el trono los nuevos cardenales: Begin, canadiense; De Bettinger y Hartmann, alemanes; Sevin, francés; Serafini, Della Chiesa, Giustini, Lega, y Tecchi, italianos y Gasquet, inglés. En nombre de todos habló el arzobispo de Quebec, Begin, quien pronunció un breve discurso para agradecer al papa la distinción que él y demás agraciados habían sido objeto.

Pío X contestó con una alocución en italiano en la cual insistió sobre la necesidad de conservar en su integridad y pureza primitiva los sagrados depósitos de la iglesia de Cristo.

A la ceremonia que resultó brillantísima asistían los altos dignatarios eclesiásticos y jefes de la corte pontificia, el cuerpo diplomático acreditado ante el Vaticano, numerosas familias de la aristocracia italiana y extranjera, los parientes del papa y de los nuevos cardenales y un limitado número de prelados de elevada categoría.

Faltaban los sólo, de los nuevos cardenales, los arzobispos de Viena y Esztergam, Austria Hungría monseñora Piffl y Csernoch.

ROMA, Mayo 27—Se confirma la noticia de haber sido nombrado obispo "in partibus" de Pérgamo el vicario general de la diócesis de Córdoba monseñor José A. Ibarra y se agrega que el rector del seminario de dicha ciudad, monseñor Toscanelli, había sido nombrado obispo "in partibus" de Ostrácina.

LOS SOBERANOS EN VENECIA

Su viaje de regreso

ROMA, Mayo 27—Anuncian de Venecia que esta mañana los soberanos visitaron nuevamente aquella exposición internacional de Bellas Artes, y se detuvieron, especialmente en el pabellón de Rusia.

En su gira, fueron acompañados por el hon. Antonio Prandoletto y el general Brusati, primer ayudante de campo del rey.

Por la tarde, los soberanos realizaron una larga excursión en góndola por el canal Grande, y durante el recorrido fueron frecuentemente aclamados por la población.

Esta noche los reyes obsequiaron con un banquete a las principales autoridades locales y a la mesa directiva del comité organizador de la exposición, respecto de la cual renovaron con frecuencia las expresiones de su complacencia.

Terminado el banquete, los reyes conversaron afablemente con sus convidados, y el rey entregó al alcalde conde Grimani, la suma de 20.000 liras, para que sea distribuída oportunamente entre las familias pobres de la comuna.

A las 10.30, acompañados por el general Brusati y saludados por las autoridades y un numeroso público, que les tributó calurosas ovaciones, los augustos viajeros salieron de regreso para Roma, en un tren especial.

Iniciativa de los reformistas

ROMA, Mayo 27—Se reunió esta mañana el grupo parlamentario reformista, para cambiar ideas respecto de la situación política actual.

Después de un largo y animado debate, se resolvió presentar ante la Cámara una moción por la cual se pedirá que el gobierno y el parlamento dediquen su preferente atención a los problemas vinculados al mejoramiento de las clases trabajadoras.

Los perjuicios del mal tiempo—Cuatro víctimas

ROMA, Mayo 27—Noticias del Norte de Italia comunican que en aquella zona reina aún un pésimo tiempo.

En el Veneto meridional hubo fuertes temporales; en el distrito de Novara cayó un abundante granizo que perjudicó sensiblemente los cultivos y en Cremona lluvias tan insistentes que el río Tagliamento, con motivo de las crecientes, salió de su cauce.

Se agrega que los obreros Faragotti, Varino y hermanos, Francisco y Octavio Decesco, que trabajaban en la construcción de un puente provisional sobre dicho río y por cuenta de la empresa Ronelli, sorprendidos por la creciente, se ahogaron.

Los cuatro cadáveres fueron extraídos del agua esta tarde, en las inmediaciones de Gemona, y entregados a sus respectivas familias.

ROMA, Mayo 27—Telegramas de Verona refieren que el nivel del río Adige, que atraviesa aquella ciudad, sube desde ayer en forma alarmante. Esta tarde había llegado a la altura de un metro y treinta centímetros arriba de las señales que marcan su nivel ordinario y se teme que la creciente se acentúe en vista de los violentos huracanes que azotaron anoche y esta mañana la región del alto Trentino.

Los arrabales de Verona se hallan completamente inundados; pero, gracias a la oportuna intervención de los bomberos y fuertes destacamentos de tropa que llevaban los elementos necesarios, sus moradores pudieron salvarse. A pesar de

NACIONALES -- SERVICIO EXCLUSIVO PARA "LA PRENSA" DE SUS

secretario de Estado de Marina Mercante.

Se hallaban presentes el presidente de Francia, M. Alapetite; el general Verand, el alcalde, un representante oficial del Bey, y numerosos delegados.

ECOS DEL VIAJE DE M. POINCARÉ

Anarquista detenido en Lyon

SECUESTRO DE TRES BOMBAS

PARIS, Mayo 27 — Se reciben de Lyon noticias que revelan un grave peligro corrido por el presidente de la República en su reciente viaje a dicha ciudad, en la cual fué asesinado hace veinte años el presidente Carnot.

La víspera de la llegada de M. Poincaré, fué detenido un individuo llamado Pechoud, anarquista conocido, que llevaba una bomba cargada con clorato de potasio.

Se registró su domicilio y fueron halladas otras dos bombas semejantes a la primera.

Esta detención y las circunstancias que la acompañaron fueron mantenidas secretas hasta ahora para no alarmar a M. Poincaré y a la población lionesa.

Esta tarde, en el parque de artillería de Lyon se hicieron estallar las bombas y pudo comprobarse que, a ser lanzadas entre la muchedumbre que llenaba las calles de Lyon durante la visita del presidente, habrían causado numerosísimas víctimas.

Se sabe que Pechoud estuvo recluído hace algún tiempo en un asilo de dementes.

EL INCIDENTE DE COLONIA

PARIS, Mayo 27—M. Clement remitió al ministerio de Relaciones Exteriores el informe que le fué pedido acerca de su detención durante treinta y siete horas en Colonia, bajo inculpación de espionaje, por haber asistido al aterrizaje de un dirigible Zeppelin, a pesar de que está provisto de una autorización.

Ese informe servirá de base a la acción diplomática.

EXEQUIAS DE M. DENIS

PARIS, Mayo 27—Se celebraron esta mañana las exequias de M. Denis, presidente de la Cámara de Casación del Sena, fallecido días pasados en esta capital.

Asistieron al acto el ministro de Justicia, M. Bienvenu Martín; el ministro de Guerra, M. Noulens; el ex presidente de la República, M. Fallieres, y numerosas personalidades judiciales.

Los restos del extinto fueron trasladados a Noyons, en donde se efectuará la inhumación.

BANQUETE DE LA ASOCIACION DE CRITICA

PARIS, Mayo 27—Celebró esta noche su banquete anual la Asociación de Críticos Literarios de esta capital.

Se había dedicado esta fiesta al ministro argentino, señor Rodríguez Larreta, y se hallaban presentes, además, los señores Zavalía, Otto Bemberg y Chinchilla.

A los postres, el presidente de la Asociación tomó la palabra, y pronunció el elogio del señor Rodríguez Larreta, como literato y como diplomático.

El ministro argentino contestó agradeciendo estas palabras.

Disturbios en el instituto agronómico

PARIS, Mayo 27—Con motivo de los malos tratamientos de que habían sido objeto algunos alumnos recientemente ingresados en el instituto agronómico, fueron licenciados cinco de sus compañeros que más se habían encarnizado en perseguirlos.

Los demás alumnos se solidarizaron con éstos y se negaron a asistir a los cursos, declarándose en abierta rebelión.

Se resolvió clausurar el instituto hasta nueva orden.

Congreso de médicos

PARIS, Mayo 27 — Celebró sesión inaugural el congreso de médicos reunido en esta ciudad.

Se hallaban presentes trescientos delegados, en representación de ciento cincuenta sindicatos profesionales.

Viñedos enfermos

PARIS, Mayo 27 — Anuncian de Chalon-sur-Saone, que cunde el mildiú entre los viñedos de aquella región.

Extensos distritos han sufrido grandes perjuicios y la próxima vendimia está muy comprometida.

Visita de concejales extranjeros

PARIS, Mayo 27—Llegarán el lunes próximo a esta capital un centenar de concejales municipales ingleses, rusos, españoles, belgas y holandeses, con objeto de visitar a París.

Serán objeto de agasajos y festejos por parte del Concejo Municipal parisiense.

Diversas exposiciones

PARIS, Mayo 27—El presidente de la República visitó esta mañana la exposición canina y la exposición de pintores animalistas, organizadas en las Tullerías.

Fué recibido por el ministro de Agricultura, M. Raynaud. El comité organizador ofreció una copa de champaña en honor de M. Poincaré.

Campeonato de esgrima

PARIS, Mayo 27 — M. Poincaré asistió a los asaltos del campeonato de esgrima realizados esta tarde, en presencia de numerosísimo público.

Fué recibido por el subsecretario de Estado de Guerra, M. Meginch.

Conferencia gremial

PARIS, Mayo 27 — Anuncian de Amiens que fué inaugurado en aquella ciudad el Congreso de los agentes de contribuciones indirectas.

Discutirán varias cuestiones de interés general para su gremio.

Asesino condenado a muerte

PARIS, Mayo 27—Telegrafían de Nancy que la Corte de Assises de aquella ciudad condenó a la pena de muerte a un individuo llamado Lacroix, acusado de haber asesinado el 21 de Marzo a M. Deleau, dueño de un café.

Misión científica uruguaya

PARIS, Mayo 27—Llegó a esta capital una comisión de ingenieros agrónomos de la República del Uruguay, que tiene encargo de visitar los estados centros agrícolas de Francia, con objeto de informar a su gobierno acerca de los métodos y procedimientos empleados.

Violenta tempestad

PARIS, Mayo 27- Comunican de Montpellier que se desencadenó sobre aquella región un huracán acompañado de abundante granizo.

Los cultivos y muy especialmente los viñedos sufrieron inmensos perjuicios.

Fallecimiento de un diputado

PARIS, Mayo 27—Se anuncia que falleció M. Jeannes Jules Marlotton, diputado socialista unificado por la sexta circunscripción de Lyon, nacido en dicha ciudad en 1860.

Después de pertenecer al foro lionés y de ser concejal general del Ródano, ingresó a la Cámara en 1906, y fué reelecto en 1914 y en la reciente renovación de la Cámara.

INGLATERRA

EL DERBY DE EPSOM

DERROTA DE LOS FAVORITOS

Pormenores de la carrera

LONDRES, Mayo 27—Se disputó hoy en el hipódromo de Epsom, el gran premio "Derby", y la reunión fué muy animada. Asistió un enorme público, y en la tribuna oficial se notaba la presencia del rey Jorge de la reina María, del príncipe Arturo de Connaught y de la duquesa de Teck.

Debido a la ausencia de Tetrarch, se presentaron a disputar el premio treinta caballos, que es el número más grande de competidores habido desde el año 1867. Aunque todos los caballos tenían probabilidades de éxito, el público se inclinaba en favor de Kennymore, Black Jester y Carancho, y tenía también muchos partidarios Brakespear, de propiedad del rey Jorge.

Ninguno de los favoritos figuró durante momento alguno en el desarrollo de la carrera, acaso con excepción de Black Jester, el que hizo algunos esfuerzos para colocarse en la delantera.

Cuando el pelotón doblaba el codo llamado Tottenham Corner, se vió adelantar a Durbar II, el que se colocó resueltamente en la delantera y se mantuvo en el puesto de honor, para ganar la carrera con suma facilidad por tres cuerpos.

El resultado de la prueba fue como sigue:

1.° Durbar II, por Rabelais y Armenia, de Mr. H. B. Duryea.

2.° Hapsburg, por Desmond y Altesse, de Sir Ernest Cassel.

3.° Peter the Hermit, por St. Petersburg y Carlin, de Mr. H. J. King.

Ganada por tres cuerpos; un cuerpo y medio del segundo al tercero.

Tiempo: 2 minutos y 38 2|5 segundos.

La distancia de la carrera es de una milla y media, o sea de 2.413 metros.

Durbar II es un caballo francés, y su propietario el millonario norteamericano Duryea, hace correr principalmente en Francia. En el año 1912 esperaba ganar el "Derby" con Sweeper II, el ganador del premio de las dos mil guineas de ese año, y su derrota le afligió mucho. Resolvió presentar su caballo, sólo después del retiro definitivo de Tetrarch.

En esta la primera vez desde hace cuarenta y nueve años, que gana el "Derby" un caballo de origen francés. En 1865 lo ganó el caballo francés Gladiateur, del conde Lagrange.

El favorito Kennymore llegó 11.°, Brakespear ocupó el sexto puesto y Carancho el noveno. Kennymore tuvo una largada muy mala.

LA CUESTION DEL HOME RULE

Felicitaciones a Redmond

AGITACION EN EL ULSTER

LONDRES, Mayo 27 — Mr. Redmond, leader de los nacionalistas irlandeses, recibió numerosos mensajes de felicitación por la aprobación definitiva del proyecto de Home Rule. Entre los telegramas llegados hay muchos procedentes de los Estados Unidos, del Canadá y de Australia.

Mientras tanto, aumenta la agitación contra el Home Rule en la provincia del Ulster. La tropa está acuartelada y lista para ponerse en campaña a la primera orden que reciba. En Belfast reina por el momento calma completa.

Sir Edward Carson declaró en una entrevista que recibe numerosas manifestaciones de adhesión de todas las regiones del Ulster. Muchos le prometieron su apoyo personal y financiero y no solamente en el Reino Unido, sino también en Nueva York, Filadelfia y Boston, hay millares de unionistas que están dispuestos a ir a la lucha.

Son tantos los telegramas que recibió, que no los ha podido aún leer todos. Mostró un giro de cien libras esterlinas y otro de quinientas, procedentes de Melbourne, y otro de cien libras enviado de Toronto.

Declaró el leader de los unionistas en Irlanda, que el jueves próximo pronunciará en Mountain Ash un discurso, en el que expondrá sus ideas sobre el proyecto que el Parlamento acaba de sancionar. El viernes irá a Belfast, donde completará los preparativos para el caso de que el Home Rule sea puesto en práctica.

Sir Edward Carson terminó su declaración con las siguientes palabras.

"Le digo con la mayor seriedad posible, que es tan poco probable que el Home Rule sea aplicado al Ulster, como que Redmond sea rey de Inglaterra. El gobierno lo sabe, y los voluntarios están listos y decididos."

EL VOLADOR GUSTAV HAMEL

Su salvamento desmentido

LONDRES, Mayo 27—Esta tarde circulaba el rumor de que una barca pesquera había salvado al volador Gustav Hamel, y que éste desembarcaría hoy en South Shields. El "Evening Mail" consignó también ese rumor.

Desgraciadamente, la noticia resultó inexacta. Telegramas recibidos de South Shields y de Newcastle la desmienten por completo.

Los escándalos en las cantinas militares

LONDRES, Mayo 27—Terminó el proceso instruído contra varios funcionarios de la intendencia militar y empleados de la casa Lipton, comprometidos en los escándalos de las cantinas militares.

El tribunal pronunció las siguientes condenas:

El coronel C. H. T. Whitaker, seis meses de prisión; John Cansfield, ex director de la compañía Lipton y Archibald Minto, ex jefe de la sección militar de la misma, cada uno, cuatrocientas libras esterlinas de multa; James Craig, jefe de la sección militar de la compañía en Irlanda, 100 libras de multa; Lang, gerente de la sucursal de la compañía en el campamento militar de Aldershot; Owen, inspector de la compañía en Salisbury, Pegler, inspector en Colchester, y Lynch, gerente de la sección de cantinas en Irlanda, cincuenta libras de multa cada uno.

Varios funcionarios de la intendencia militar fueron que dar una fianza de cincuenta libras cada uno y mantenerse a la disposición de la justicia.

La fortuna de lord Strathcona

LONDRES, Mayo 27—Asciende a $57.838 libras esterlinas el impuesto a la herencia que tienen que pagar al fisco los herederos de lord Strathcona, ex comisario general del Canadá. Como el impuesto es de 15 por ciento de la fortuna dejada por el extinto, resulta que es de 5.585.000 libras esterlinas. Ha haberse votado el nuevo proyecto de presupuesto, los herederos habrían tenido que pagar más de 1.100.000 libras.

Un casamiento aristocrático

LONDRES, Mayo 27—Ha quedado concertado el enlace de la hija mayor del señor Julio Bittencourt, agregado de la legación de Chile en esta capital, con lord Lisburn, rico propietario del País de Gales. El novio tiene veintidós años y es oficial del regimiento de la guardia escocesa.

Mrs. Pankhurst en libertad

LONDRES, Mayo 27—Fué puesta hoy de nuevo en libertad Mrs. Pankhurst, que se encontraba detenida desde el jueves último. La conocida agitadora sufragista se negaba a tomar alimentos desde el día de su arresto.

Fallecimiento de un inventor

LONDRES, Mayo 27—Falleció hoy a la edad de ochenta y seis años el renombrado naturalista, sir Joseph Wilson Swan.

El extinto se hizo conocer por numerosos inventos en el terreno de la física y química. Fué el inventor de la lámpara incandescente y de numerosos perfeccionamientos en la aplicación de la electricidad.

Un accidente ferroviario en Nueva Zelandia

LONDRES, Mayo 27—Un telegrama recibido de Auckland (Nueva Zelandia) anuncia que se produjo cerca de esa ciudad un choque de trenes, del que resultaron nueve víctimas.

La sociedad Ibero-Americana

LONDRES, Mayo 27—Esta tarde se celebró el banquete anual organizado por la sociedad Ibero-Americana de Beneficencia.

Presidió el acto el embajador de España y asistieron casi todos los diplomáticos y cónsules hispano-americanos residentes en la capital.

Durante el banquete reinó la mayor animación entre los comensales.

ESTADOS UNIDOS

LA CONFERENCIA DE ROOSEVELT

EL BRASIL INEXPLORADO

Importancia de esas regiones

CRITICAS INGLESAS

WASHINGTON, Mayo 27—Todos los diarios de esta capital publican extractos sobre la interesante conferencia dada anoche en la Sociedad Nacional de Geografía por el ex presidente Roosevelt. El explorador llamó la atención sobre la importancia de las regiones aun inexploradas de Sud América y dió abundantes detalles de su viaje por el interior del Brasil.

Durante tres horas el enorme auditorio escuchó al conferenciante con la mayor atención e interés y al terminar lo saludó con una prolongada ovación.

Dijo Mr. Roosevelt que seguramente no existe continente alguno que ofrezca todavía un campo más fértil para las exploraciones que Sud América. "Al decir exploraciones, agregó el orador, hablo en términos generales, esto es, desde el punto de vista etnológico, zoológico y geográfico. Nadie podría recorrer sino una pequeña parte de esas inmensas regiones vírgenes cuyas riquezas son incalculables."

Hizo una relación de su viaje a Río de Janeiro y de las sugestiones que le fueron hechas por el diplomático norteamericano y otras personalidades para interesarlo en la exploración que efectuó.

"Tuve la suerte, dijo, de encontrar al coronel Rondon, de la comisión geográfica brasileña para la construcción de la carta del Brasil, y éste me decidió a emprender el viaje y continuar en compañía del jefe rumbrando los trabajos que hizo con tanto éxito en los siete años precedentes.

"Nuestro viaje no fué, pues, sino la continuación de los diversos hechos por Rondon y para ello nos servimos de las cartas geográficas ya elaboradas por este distinguido oficial, las que tuvimos la suerte de ampliar con los mayores conocimientos que adquirimos de esas zonas. En resumen, no hicimos sino coronar la obra ya realizada sobre tan sólidos y recomendables cimientos por el jefe brasileño. Yo quisiera que esta sociedad reconociera los méritos del coronel Rondon y sus asociados."

En seguida habló Mr. Roosevelt sobre su navegación por el río Duvidas y llamó la atención sobre los errores contenidos en el mapa actualmente en uso. Se refirió al río desperado de que tanto se ha hablado y señaló sus fuentes originarias entre los meridianos 59° y 60° al Oeste de Greenwich y justamente en los 13° de latitud Sur.

Describió después los diversos accidentes de su viaje especialmente en la navegación del río Duvidas.

Enumeró las ventajas de su exploración y las diversas colecciones con que se enriquecerán los museos y terminó agradeciendo al auditorio la atención con que escuchó su largo relato.

LONDRES, Mayo 27—El desafío de Mr. Roosevelt a los cartógrafos del mundo lanzado en su conferencia de anoche en Washington ha dado motivo para diversión y sorpresa al mismo tiempo. "Lo que tengan que hacer los mencionados cartógrafos con la materia en discusión no se adivina fácilmente, dice uno de los diarios de esta capital; hasta hoy todo el mundo sabía que los cartógrafos son industriales profesionales que dibujan los mapas según las indicaciones proporcionadas por los exploradores a los geógrafos, de manera que cuando Roosevelt decía a los cartógrafos comete un error, pues a quienes debe dirigirse es a los topógrafos, quienes tal vez no encontrarían difícil volverle la mano al ex presidente de los Estados Unidos, por su trabajo de poner ríos en los mapas. Nadie ignora que estos trabajos geográficos necesitan de exploraciones científicas y de una comprobada experiencia en la materia, que hasta hoy no se puede decir que posea Mr. Roosevelt."

LA EXPOSICION DE PANAMA

El monumento a Vasco Núñez de Balboa

WASHINGTON, Mayo 27—La exposición de Panamá para conmemorar el descubrimiento del mar Pacífico por Vasco Núñez de Balboa será inaugurada el 3 de Noviembre del año en curso y permanecerá abierta hasta el 30 de Abril de 1915.

Para la erección del monumento a Balboa el gobierno de Panamá se suscribió con cuarenta mil dólares; el rey Alfonso con diez mil; la Argentina, Chile y Uruguay con cinco mil cada uno de estos países. El presidente Porras de Panamá con dos mil; Cuba con cinco mil; Nicaragua, Guatemala, con dos mil respectivamente.

El aplazamiento de la inauguración se debe a la necesidad de que para el mayor lucimiento de la exposición será conveniente esperar que el canal de Panamá esté listo y en servicio.

LA CONFERENCIA DEL ARBITRAJE

WASHINGTON, Mayo 27- En Lake Mohonk, Estado de Nueva York, se reunió hoy la vigésima conferencia internacional del arbitraje bajo la presidencia del doctor Bassett-Moore, ex asesor letrado del departamento de Estado.

En su discurso de apertura, Mr. Bassett-Moore dijo que la mediación ofrecida por la Argentina, Chile y el Brasil, en el actual momento histórico de las relaciones internacionales americanas, es indudablemente uno de los acontecimientos más importantes de la historia americana y de las relaciones entre los países del continente.

Ernesto Nathan en la Casa Blanca

WASHINGTON, Mayo 27—El señor Ernesto Nathan, comisario general italiano en la exposición de San Francisco, visitó hoy al secretario de Estado, Mr. Bryan, con quien tuvo una cordial entrevista. Después, acompañado del embajador de Italia, visitó al presidente Wilson por quien fué afablemente atendido.

Candidatura Roosevelt para la presidencia

LONDRES, Mayo 27—El "Morning Post" publica un telegrama de Washington en que se anuncia como muy probable que Mr. Roosevelt presente su candidatura para la presidencia de los Estados Unidos en 1916.

ALBANIA

ECOS DE LOS COMBATES

La intervención de las potencias

DURAZZO, Mayo 27—Las últimas informaciones recibidas indican que en los recientes combates los rebeldes tuvieron unas cien bajas entre muertos y heridos, y las fuerzas del gobierno alrededor de veinte.

LONDRES, Mayo 27—En los círculos oficiales se anuncia que este gobierno no adoptó aún resolución alguna acerca del proyecto de enviar una expedición internacional a Albania. Parecen prematuros los rumores que circulan en Viena de que las potencias ya resolvieron enviar tropas a Durazzo.

SAN PETERSBURGO, Mayo 27—Anúnciase que Rusia no participará en el desembarco de una fuerza internacional en Albania; pero no se opondrá a que la Gran Bretaña y Francia participen en la acción.

ROMA, Mayo 27 — "La Tribuna" anuncia que el ex presidente del gobierno provisional de Albania, Ismail Kemal bey, tuvo esta mañana una larga conferencia con el ministro de Relaciones Exteriores, marqués di San Giuliano.

Agrega que Ismail saldrá mañana para Valona.

PORTUGAL

Regreso de João Franco

LISBOA, Mayo 27—Se asegura que João Franco, el ex jefe del gabinete de la monarquía en sus últimos tiempos, regresará próximamente a Lisboa y fijará aquí su residencia.

La peste bubónica en Africa occidental

LISBOA, Mayo 27—Los gobernadores de Guinea y Cabo Verde toman grandes precauciones para evitar la propagación de la peste bubónica en esas posesiones portuguesas, pues en Dakar hace estragos. Hoy había en el puerto nombrado 38 casos, de los cuales 28 fueron fatales.

El régimen en Madeira

LISBOA, Mayo 27—El ministro de Fomento aprobó el reglamento de policía rural en Madeira. En adelante esta isla quedará sometida a un régimen casi militar.

JAPON

Indultos en Corea

TOKIO, Mayo 27 — Con motivo de los funerales de la emperatriz madre, el emperador Yoshisito indultó a 2.452 coreanos condenados por delitos políticos.

RUSIA

Arresto de voladores alemanes

SAN PETERSBURGO, Mayo 27 - Esta tarde dos guardias de la frontera ruso-alemana hicieron varios disparos sobre un aeroplano que se internaba en territorio ruso.

Dicho aeroplano iba dirigido por dos pilotos alemanes, los cuales, en cuanto descendieron, fueron detenidos y trasladados a la gobernación de Plozt.

CHILE

LA CUESTION DE LOS TRASANDINOS

Chilenos, argentinos y brasileños

EL PERU EN LA MEDIACION

UN ARTICULO DE "EL MERCURIO"

SANTIAGO DE CHILE, Mayo 27—En una nota editorial se ocupa "El Mercurio" sobre la impresión producida en Buenos Aires por las sesiones del Senado y las declaraciones internacionales allí hechas a pretexto de los trasandinos.

Se refiere a la información del corresponsal de "El Mercurio" en Buenos Aires, el cual dijo que el sentimiento general de la opinión se manifiesta algo molesta por las excesivas manifestaciones en favor del Brasil que se hicieron en el Senado y a continuación dice:

Esto prueba con que facilidad puede cundir un bulo a través de la cordillera, sobre la base de noticias telegráficas de la prensa, a veces mal interpretadas a la distancia.

Hacía apenas un mes que se había disipado la polvareda que tan sólo produjo una publicación sobre los trasandinos.

Parece que estuviera escrito que estos ferrocarriles, a falta de servir para el comercio internacional, han de ser más que origen de cualquiera dificultades.

El editorial de "El Mercurio", termina así:

Por lo demás, algunos periodistas del Perú están haciendo "mala sangre" respecto de Chile.

Ya no podría parecer un gesto aquí sin consultar con esas circunstancias a los amigos tan sinceramente celosos de nuestra amistad. Por qué preocuparse de ser mesurados ante el clamor pueril argentino nuestras manifestaciones de buen entendimiento con el Brasil.

Lo que se dijo en el Senado habría sido mejor discretamente; pero ya que no se calló, por qué callar ahora, si es que no dicen a las expresiones de una larga amistad chileno-brasileña han llegado a ser actos hechos, en los usos parlamentarios?

Seguidamente, exageran los corresponsales al hablar del resentimiento que han despertado en Buenos Aires las declaraciones de algunos senadores de Chile. Estas no pueden ser mortificantes para el amor propio argentino, como no han sido aquí tampoco las sesiones del ruidoso doctor Murature para hacer entrar al Perú en la mediación del A. B. C.

Y son ellas por lo demás la situación entre el Brasil y la Argentina a la que existe entre el Perú y Chile.

El Instituto de Ingenieros, bajo la presidencia del ex ministro señor Carlos Avalos, y ante numerosa concurrencia, inauguró sus sesiones ordinarias con una notable conferencia del ingeniero Santiago Marín sobre los ferrocarriles internacionales.

Leyó algunas páginas de su estudio y terminó rogando a sus colegas que se dieran el trabajo de leer su folleto, y, sobre todo, emitir una opinión franca sobre las ideas contenidas en las conclusiones generales, que son éstas.

Hay conveniencias políticas, económicas y de confraternidad americana en propender a estimular el entrelazamiento de las respectivas redes de estas líneas férreas con ambos países y para que esta unión produzca sus verdaderos y lo[illegible] efectos deben primar en su realización convenciones parciales de los gobiernos respectivos que tiendan no sólo a dar solución al trascendental problema de la unificación de las trochas, sino a marcar rumbos generales a la futura explotación, evitando así posibles desenlaces financieros, sacrificios improductivos de dinero e inevitables susceptibilidades internacionales.

Habló después el señor Avalos, que hizo una larga relación sobre el problema del ferrocarril de Salta a Antofagasta, manifestándose favorable a su construcción.

LA SITUACION PERUANA

El pleito de Tacna y Arica

SANTIAGO DE CHILE, Mayo 27—Hoy la cancillería cablegrafiará el gobierno que preside el coronel Benavides en el Perú conforme a un acuerdo con las dos, Brasil, la Argentina y los Estados Unidos.

Este reconocimiento de parte de Chile tendrá la significación internacional, por cuanto estaban interrumpidas con el Perú las relaciones diplomáticas.

Antes oportunamente de la presencia en Santiago del ministro de Perú en Austria Hungría señor Alejandro von der Heyde, el cual actualmente se encuentra en Buenos Aires y tuvo varias conferencias con el canciller señor Villegas.

En los círculos diplomáticos creen que han existido gestiones confidenciales para resolver las cuestiones pendientes entre Chile y el Perú, y se habría discutido la fórmula de arreglo.

Dicho diplomático peruano debe regresar a Santiago, para seguir a Lima y tal vez volver a Santiago, donde goza de general estimación.

En el editorial de "El Mercurio" titulado "Relaciones con el Perú", al anunciar el reconocimiento por parte de Chile, del gobierno del coronel Benavides, de acuerdo con las cancillerías de los Estados Unidos, la Argentina y el Brasil, hace la historia de las relaciones chileno-peruanas y recuerda que cuando las cuestiones pendientes con Chile, han hecho tirantes las relaciones de los gobiernos, se han tratado las cuestiones de fronteras de otros países vecinos al Perú.

El tiempo ha ido pasando así, y en vano golpea en esta parte del continente una transformación de progreso.

Hasta el país situado en la amplaniebla, antes dependiente paisión del virreinato, ha abierto sus caminos hacia nuevos rumbos.

El Perú, maniatado por su política en las cuestiones internacionales, que ha envejece aun sobre él, quedó rezagado, en lucha con sus caudillos, y con la escasez de recursos para emprender obras remunerativas que le harían poderoso mañana.

Por esta razón, en la gobierno le hecho en el país vecino, ha merecido nuestros aplausos.

Cuando el congreso proclamaba al joven coronel Benavides, sin conocer más a fondo la situación del país, hacíamos votos por que durara y gobernara con influencia y prestigio.

Veíamos al caudillo que en la junta de gobierno había sido respetuoso de la ley y del orden, subir apoyado por los partidos, la base social más considerable, por el ejército y por los dueños de la tierra, por los mejores y más firmes sostenedores del orden público, y así mismo que merecía el aliento de todos los sudamericanos partidarios de la paz y del adelanto de los países de la sección austral del continente.

REUNIONES LEGISLATIVAS

Sanción de la conversión

SANTIAGO DE CHILE, Mayo 27—En la Cámara de Diputados siguió el debate sobre la cuestión monetaria y de conformidad al acuerdo anterior se declaró cerrada la discusión en general del proyecto financiero, para comenzar hoy la discusión en particular.

—En el Senado se ha promovido una discusión sobre el estado de salubridad del país, con motivo del proyecto de código sanitario.

SANTIAGO DE CHILE, Mayo 27—La Cámara de Diputados empezó a tratar el proyecto económico en discusión en particular y acordó la conversión monetaria al tipo de diez peniques.

ACUERDO SOBRE LOS TRASANDINOS

SANTIAGO DE CHILE, Mayo 27—Telegramas de Londres recibidos por el gobierno, comunican que se ha celebrado un acuerdo entre los empresarios de los Trasandinos argentino y chileno.

Formalizada que sea oficialmente la negociación, el ministro de Ferrocarriles presentará un proyecto al Congreso, para la adquisición del Trasandino chileno.

El acuerdo se supone que se ha realizado sobre las bases que hace tiempo conocíamos.

Representación de Tacna y Arica

SANTIAGO DE CHILE, Mayo 27—Comunican de Tacna que se verificó un comicio popular, para pedir al gobierno que se establezca la representación parlamentaria de esa provincia.

—Se ha establecido, por convenio, entre España y Chile, el servicio de valijas diplomáticas, entre ambas naciones, para cuyo efecto se pondrán de acuerdo las direcciones de correos.

Consulado en Río Gallegos—Monumento a San Martín

SANTIAGO DE CHILE, Mayo 27—Tras meses de licencia se concedió, por motivos de salud, al cónsul de Chile en Río Gallegos (Argentina), quien será reemplazado por el señor Walter Rowe.

Próximamente se erigirá en la plaza principal de Los Andes un pedestal de mármol que será coronado por el busto del general San Martín, obsequio del escultor argentino señor Carlos Aldao, que fué huésped de dicha ciudad el año pasado.

Reunion de generales — El tiro de guerra

SANTIAGO DE CHILE, Mayo 27—El Ministerio de Guerra citó a una reunión a los generales, aprovechando la circunstancia de encontrarse en la capital los jefes de la primera y cuarta divisiones, señores Marín y Bulnes.

Se trataría en esa reunión de importantes materias relacionadas con el servicio del ejército, los polígonos y el Club Nacional de Tiro al Blanco.

—Se llevó a efecto un certamen popular de tiro en conmemoración del 21 de Mayo.

Dió comienzo por la mañana y se prosiguió por la tarde, a fin de ponerle término y adjudicar los premios.

Asistió gran concurrencia y tuvo mucho éxito.

PERU

LA SITUACION POLITICA

Tranquilidad pública

VIAJE DEL VICEPRESIDENTE LEGUIA

RECONOCIMIENTO DEL GOBIERNO

LIMA, Mayo 27- La tranquilidad pública no se ha alterado en el país.

La tentativa de sublevación de Puno resultó un hecho aislado.

Los oficiales promotores del motín se presentaron en su cuartel y se les sometió a un juicio militar.

Fueron apresados en Oroya los congresales señores Maldonado, Báez y Solís, por orden superior.

El banquete celebrado en ésta, como acto de solidaridad entre los miembros de la institución militar y naval, fué espléndido.

Esa solidaridad se evidenció en los discursos entusiastas.

Se puso en libertad al senador Villanueva.

LIMA, Mayo 27—Me aseguran que el ex presidente, señor Augusto Leguía, telegrafió desde Europa al gobierno, pidiendo que se permita embarcar con ese destino a su hermano Roberto, vicepresidente de la República, garantizando que no se meterá en ninguna revolución.

También telegrafió a su hermano Roberto, diciéndole que se vaya inmediatamente. Como resultado de eso, parece que se embarcará dentro de 48 horas.

Sigue todo tranquilo.

LIMA, Mayo 27—Hoy los gobiernos de los Estados Unidos, la Argentina, el Brasil y Chile, reconocerán el gobierno del coronel Benavides.

Reina tranquilidad pública, se restablece la normalidad y resurge el movimiento comercial.

Comprueba esto las entradas del fisco, que son mayores en Mayo que en Abril último.

Tres representantes legislativos que fueron apresados en Oroya, han sido libertados.

Hoy fué apresado el senador Víctor Larco Herrera y conducido a la cárcel.

RELACIONES CON CHILE

LIMA, Mayo 27—Telegramas confidenciales, recibidos aquí, anuncian que el gobierno chileno está animado de los mejores propósitos hacia la actual administración peruana, y desea que se consolide.

—El director del museo histórico agradeció a los coroneles Celso Zaleta, Moisés Cornejo y Luis Regal, el regalo del uniforme y las prendas del coronel Francisco Bolognesi, héroe de Arica.

Supuesta isla de guano

LIMA, Mayo 27—Regresó el vapor "Alcatras", que salió el 20 del actual llevando al jefe de la expedición descubridora y al representante de la empresa de guano.

No descubrió señales de la isla misteriosa donde se decía que existía aquel producto.

La expedición ha costado más de doscientas libras.

BRASIL

NEGOCIACION DE UN EMPRESTITO

RIO DE JANEIRO, Mayo 27—El Senado aprobó la autorización al gobierno para contratar un empréstito de veinticinco millones de libras esterlinas.

—En la Cámara de Diputados se discutió el estado de sitio, pronunciándose discursos en favor y en contra del gobierno.

—Los ladrones asaltaron la iglesia de Nuestra Señora de la Gloria y robaron muchas joyas.

OBSERVACION DE UN PLANETA

RIO DE JANEIRO, Mayo 27—Se ha hecho visible a simple vista, el planeta Zeln Tinstey.

—Telegrafían de Manaos que se incendiaron las casas de Paé y Patri y la droguería de Freitas.

Los perjuicios causados por el fuego pasan de mil contos.

LOS FERROCARRILES DEL ESTADO

RIO DE JANEIRO, Mayo 27—La sesión de la Cámara de Diputados fué muy animada.

Cuando pronunciaba un discurso el señor Mauricio Lacerda, refiriéndose a las condiciones del arrendamiento del ferrocarril Central, el doctor Ireneo Machado protestó, declarando que nunca será arrendado.

Esa línea es del estado.

—Pidió su retiro el general Feliciano Mendes Moraes.

El ministro en la Argentina—Fallecimiento de un almirante

RIO DE JANEIRO, Mayo 27—Así que se restablezca el subsecretario del ministerio de Relaciones Exteriores, señor Carvalho, el señor Zouza Dantas volverá a asumir la legación en Buenos Aires.

—Debido a la baja temperatura reinante en San Pablo, el presidente de ese Estado, doctor Rodrigues Alves, permaneció recogido en su aposento.

Al venir aquí ha mejorado.

—Falleció el almirante Enrique Pinheiro Gilades.

Mensaje de Roosevelt

RIO DE JANEIRO, Mayo 27—El ex presidente Roosevelt escribió al doctor Alfonso Celso, presidente del Instituto Histórico, agradeciéndole las gentilezas de que fué objeto.

Declara que guardará siempre grata memoria de la cortesía y la generosidad del Brasil.

Los mejores tiradores—Fallecimiento de un ex diputado

RIO DE JANEIRO, Mayo 27—El presidente Fonseca asistió, en el cuartel general del ejército, a la distribución de premios a las unidades, ciudades y plazas mejor clasificadas en el concurso de tiro y en el raid militar del año pasado.

—Falleció el señor Ary Fontoura, ex diputado a la asamblea fluminense.

—Se halla enferma la señora del ministro chileno, señor Irarrázaval.

PARAGUAY

EL EMPRESTITO PROYECTADO

Propósitos del gobierno

ASUNCION, Mayo 27 - - El diario "El Nacional" continúa sus comentarios sobre el contrato del empréstito.

La suma que irá a recibir el gobierno el 31 de Julio próximo difícilmente le bastará para pagar su crédito al ferrocarril y mucho menos para destinarla a fomentar la prosperidad y sanear la moneda, como quiere la ley.

"El Diario", por su parte, continúa defendiendo el contrato del empréstito.

Respecto del artículo 12, tan atacado por el diario de oposición, dice que si el gobierno abrigara la intención de desviar los fondos del empréstito de los fines para que la ley lo autoriza, no hubiera suscrito una cláusula que es rúbrica de honor, pregonera de la pureza de su intento. El artículo 12 es una reiteración del compromiso dijado por la ley que autorizó el empréstito. Este indica como un fin la conversión y el gobierno al firmar el contrato busca el medio de hacer inevitable la realización del objetivo, y para ello acorta su propia conveniencia, su propia libertad de movimientos.

Estudios en Europa — Movimiento obrero—El Banco de la República —La cuestión mexicana.

ASUNCION, Mayo 27- Se firmó un decreto, comisionando al señor Juan O'Leary, actual director del colegio nacional, para trasladarse a Europa, con objeto de efectuar trabajos e investigaciones sobre los documentos históricos nacionales que hay en los archivos de España, Francia e Inglaterra, y hacer observaciones y estudios de los planes de enseñanza secundaria de los institutos de los mencionados países.

Deberá elevar un informe al ministerio respectivo.

—La Cámara de Comercio, refiriéndose a la consulta hecha por algunos comerciantes sobre el anunciado movimiento obrero de mañana, hace constar que ella es extraña en absoluto.

—Llegó el presidente del Banco de la República, señor Guillermo de los Ríos.

En algunos círculos se atribuye a su viaje relaciones con las gestiones hechas por el gobierno con el Banco citado, cuyo fallo depende del directorio residente en ésa.

—El Centro de Estudiantes de Derecho recibió una nota de la comisión Pro México de ésa, pidiendo su adhesión a los trabajos de simpatía por México.

Los estudiantes la considerarán en la próxima sesión, y se asegura que será bien acogida.

Renuncia de un juez—Regreso de fuerza—Obsequio al museo

ASUNCION, Mayo 27—Fué aceptada por el Poder Ejecutivo la renuncia presentada por el juez de primera instancia en lo civil doctor Andrés Roldán, firmándose el decreto correspondiente.

—Se expidió un decreto por el que se promulga la ley concediendo patente de invención por diez años, al señor Frank Ojembreed, por el sistema denominado "Procedimiento para la extracción de ceras y otros productos químicos de las hojas de las palmeras, por la acción disolvente de las materias volátiles".

—Las tropas de las distintas zonas militares que acudieron a la ciudad con motivo de las últimas fiestas, regresaron a sus respectivos acantonamientos.

—El gerente del ferrocarril, señor Frecer Lawton, hizo un valioso obsequio al museo de Bellas Artes. Consiste en dos hermosas fuentes de mármol de gran valor histórico.

El ministro brasileño

ASUNCION, Mayo 27—"El Diario" publica un telegrama de Río de Janeiro, en el que se asegura que el actual ministro del Brasil, en ésta, doctor Do Amaral, será trasladado en igual carácter a Madrid.

REPUBLICA ORIENTAL

ESTADO DE LAS FINANZAS

Rectificación del presupuesto

MONTEVIDEO, Mayo 27. En virtud de la autorización que acuerda el Poder Ejecutivo la ley de presupuesto, para emitir letras de tesorería por el importe de Hacienda, se ha venido utilizando este recurso financiero y ese cuando pagos con letras a tres meses.

En esta forma la cantidad flotante no sea la resultante definitiva, no llega a una suma de consideración.

En efecto

CORRESPONSALES Y AGENCIAS

Treinta y Tres, general Basilio Saravia.

—Se continuará en la forma que se ha hasta ahora, es decir, los que se distinguirá por la escasa liquidación de permisos adicionales.

Lo liquidado hasta el 25 del corriente, último día hábil, son algunas pesos 25.000, entre los cuales van facturas cuatro mil pesos de exportación, hecho asombroso que alarma a las autoridades aduaneras.

Filadelfia, corresponsal Austria, Gaceta.

También se declaran el antiguo administrador de esta oficina señor Agustín Pacheco, señor Leonilo Echevarría, Santiago Franzoni y la firma Juan Federico Smith.

Jefe político de Cerro Largo

MONTEVIDEO, Mayo 27. — Por telegrama procedente de Melo sabemos que el general Carlos Vendia, ha designado jefe político del departamento de Cerro Largo.

Es enérgico hombre consagrado al mandante José Batlle y Ordóñez, desempeñará el cargo de jefe del estado mayor general del Este.

Para relevar [illegible] se proyecta con ese fin al diputado Eladio Ortiz.

Los guerreros del Paraguay—Fallecimiento en el mar

MONTEVIDEO, Mayo 27. — [illegible] de Montevideo [illegible] los del Paraguay [illegible] Asunción [illegible] relativo [illegible] Mariscal [illegible] Asunción [illegible] mismo [illegible]

[illegible] Andrés [illegible] Cabichuí [illegible] Cerro Corá [illegible] Asunción

OBRAS DE SALUBRIDAD

EN DERREDOR DE LAS DENUNCIAS

ESTADO DE LAS TRAMITACIONES OFICIALES

FUNDAMENTOS PARA LA INVESTIGACION TECNICA

Desde ayer se encuentra en poder del directorio de las obras sanitarias la solicitud de informes, sobre las denuncias publicadas, hecha por el Ministro de Obras Públicas: Se anuncia que dicha corporación está preparada para informar hoy mismo.

Por otra parte: todas las cuestiones planteadas se resuelven con un dictamen de la contaduría y se pierde el tiempo tanto por el gobierno como por el directorio al no adoptar lisa y llanamente ese medio respetabilísimo de esclarecimiento. Los que no procuramos otra cosa que colocar el asunto a la luz de la verdad de los hechos y de las leyes, debemos insistir en el procedimiento indicado. Tratándose de una corporación compuesta de respetables caballeros, no vacilamos en creer que están más interesados que nosotros en someter la administración sanitaria al juicio del más alto tribunal de cuentas de la Nación.

—

Cumpliendo una formal promesa, comenzamos a publicar los antecedentes que fundan la necesidad de extender la investigación a la parte técnica de la dirección de las obras sanitarias. Hemos reunido antecedentes ilustrativos suficientemente autorizados, relativos a las obras de salubridad de las provincias, proyectadas y concluídas por el directorio nacional, según los cuales se han cometido errores diversos, indisculpables algunos de ellos. Entregamos a la publicidad los datos concernientes a las obras de Mar del Plata y de Córdoba.

MAR DEL PLATA

LA SALUD PUBLICA EN PELIGRO

Con motivo de quejas del vecindario de Mar del Plata, durante la última temporada, a causa de los malos olores que se notaban en las proximidades de la cámara séptica o estanque séptico, el director técnico de las obras sanitarias de la Nación, ingeniero Agustín González, dirigió al Ministerio de Obras Públicas una nota, en que explicaba las causas a que aquéllos obedecían, y en ella manifestaba que una fábrica de gas sobre de la rambla y vaciadero de carros atmosféricos en los terrenos de la loma, eran las causas fuentes de donde provenían los gases mefíticos.

Con tales informes se incurrió en error evidente.

El ministerio de la provincia de Buenos Aires, interesado en conocer la verdad, ha hecho inspeccionar las instalaciones sanitarias de Mar del Plata por técnicos de su dependencia, y en breve elevará una nota al Poder Ejecutivo nacional, dando cuenta del resultado de esa investigación.

Podemos adelantar los siguientes datos al respecto:

La cámara séptica construída en Mar del Plata tiene una capacidad total de tres mil metros cúbicos, y durante el verano pasado, y posteriormente, la cantidad de materia cloacal bombeada cada día por las máquinas, que ha llegado a esa cámara, es mayor de los tres mil metros cúbicos que ella puede contener.

El líquido cloacal no llega a los pozos de las bombas uniformemente, durante todo el día. En las horas próximas al mediodía y en las siguientes al anochecer, el gasto aumenta considerablemente, mientras que en otras próximas a la madrugada disminuye, hasta casi anularse. Resulta, así, que en esos períodos de mayor gasto, el líquido entra y sale rápidamente de la cámara sin quedar en ella el tiempo indispensable para que se efectúe la disolución de las materias sólidas; apenas se estaciona en ésta algunas horas, durante las cuales entra en fermentación, y por eso el líquido antes de llegar, no tiene tan mal olor como el que sale de la cámara.

Este hecho, perfectamente de acuerdo con la teoría, ha sido debidamente comprobado, tomando muestras del líquido antes de llegar a la cámara, y del que sale de ella. Además, el vecindario de Mar del Plata ha podido observar durante el verano último, que las cosas pasan así. A ciertas horas del día, el mal olor junto a la cámara séptica era intolerable, mientras que por las mañanas o a altas horas de la noche, se percibía con menor intensidad.

Esto ocurría el verano pasado, cuando sólo funcionaba una tercera parte de las cloacas que deben construirse en Mar del Plata. En esa fecha sólo había unas cincuenta casas con sus cloacas terminadas, y eran las únicas que podían mandar los líquidos servidos a la cámara séptica. Como el número de propiedades en que se deberá hacer las obras de salubridad, porque es en ellas obligatorio, pasa de dos mil quinientas, y es casi seguro que en la temporada próxima la mayor parte de esas cloacas estén terminadas, sobre todo las de los grandes hoteles, y las de las propiedades de gente pudiente, en todas las que el consumo de agua es muy grande, la situación que se prepara es mucho peor que la pasada.

El tanque séptico recibirá entonces una cantidad de líquidos doble o triple de lo que puede contener, y, por consiguiente, su funcionamiento será aún peor que el del último verano. Las operaciones de descomposición que deberían producirse en el tanque si funcionase en condiciones normales, no podrán ni siquiera iniciarse, porque el tiempo que el líquido cloacal permanecerá en él, no será suficiente para ello, y resultará así que las materias que desborden al mar, estarán en peores condiciones que si se echaran directamente las que llegan de las cloacas.

No será posible, por falta material de tiempo, construir una nueva cámara séptica, y, por lo tanto, la solución no se podrá remediar en esa forma; por otra parte, esa no sería la solución definitiva. Los técnicos opinan que hay que buscar otra, que remedie el mal radicalmente: tal es un conducto de 10 ó 15 kilómetros que arroje las materias cloacales a larga distancia en el mar.

La provisión de agua es otro punto digno de observación.

En el proyecto primitivo sólo se incluía la construcción de dos pozos semisurgentes, para satisfacer las necesidades de toda la ciudad. Se calculaba que con ellos se tendría la cantidad de agua necesaria, esto es, siete u ocho mil metros cúbicos por día. No ha resultado así; los dos pozos en servicio no dan más de cinco mil metros de agua por día, de la que una gran parte se necesita para el funcionamiento de las mismas bombas y maquinarias, de modo que no puede destinarse al servicio de la población.

Por esta causa, ha sido necesario construir tres nuevos pozos, con lo que se tendrá un total de 10.000 metros cúbicos de agua por día, cantidad **apenas suficiente** para las necesidades de la ciudad, durante el verano.

Es tanto más singular esta ampliación de obras, porque ella se ha iniciado antes de terminarse la habilitación de las primitivamente construídas. La construcción de los nuevos pozos se inició a fines del año pasado, simultáneamente con la habilitación de los servicios de agua y cloacas, pocos días antes de inaugurarse la temporada de baños.

La instalación de máquinas y bombas hidráulicas es de tipo antiguo y poco económico; es sensible que este asunto no haya sido estudiado con un criterio técnico, más de acuerdo con los progresos de la ingeniería moderna. La instalación mecánica de Mar del Plata proyectada en 1910, y ejecutada al año siguiente, es exactamente del mismo sistema y casi del mismo tipo que la proyectada por el ingeniero Bateman para Boca y Barracas, hace largos años.

Las obras completas del primitivo proyecto se calcularon en 3.400,000 pesos. Se ha gastado ya 3.700.000 pesos, y aún queda por determinar cómo se han de resolver en forma satisfactoria los diversos problemas de provisión de agua y de eliminación definitiva de los líquidos servidos, que, en realidad, no lo están definitivamente, y, sobre todo, aún falta saber lo que costarán esas soluciones; serán ellas las que fueren, lo único seguro es que importarán nuevos desembolsos de sumas crecidas.

—

Persuadidos como estamos de la exactitud de las referencias que anteceden, llamamos muy seriamente la atención de los gobiernos de la Nación y de Buenos Aires, sobre el peligro real de infestar el balneario de Mar del Plata, si inmediatamente no se procede a la reparación de los errores denunciados, es tan grave el problema que si de aquí al verano no se remediase el fundamental defecto de las obras, será indispensable suspender los servicios domiciliarios. A la investigación que reclamamos en nombre de la salud de aquel pueblo y de la población veraneante corresponderá la verificación de la perfecta verdad de los hechos que dejamos anunciados.

EN LA CIUDAD DE CORDOBA

(DE "LA RAZON")

Hace pocos días el colega "La Razón" publicó una historia detallada de las obras sanitarias de Córdoba. Como sus datos coinciden perfectamente con los nuestros, tendríamos que repetirlo más o menos con las mismas palabras, en cuya virtud cumplimos un deber elemental de lealtad periodística reproduciendo literalmente el escrito del mencionado colega.

CARACTERISTICAS DE LAS OBRAS

Las nuevas tomas se harán en el Cajón de Santa María, en plena sierra, a cincuenta metros del observatorio. Dos cañerías llevarán el agua de ese punto hasta los depósitos de asiento y filtros, de las que saldrán para almacenarse en nuevos depósitos, que se construirán próximos al existente en los altos del observatorio.

Las dos cañerías de conducción de agua, tendrán cada una cincuenta kilómetros de largo, y para atravesar las cumbres se construirán varios túneles, entre ellos uno de casi dos mil metros de largo, en roca viva, en toda su longitud.

Las tomas, esas dos cañerías, los depósitos, filtros y las obras complementarias, costarán once millones de pesos, aun cuando se dice que, si razones económicas lo exigen, se podrá reducir el presupuesto a ocho millones y medio, suprimiendo algunos trabajos que podrán ejecutarse más tarde.

A fin de informar al público con toda exactitud, hemos solicitado la opinión de personas que conocen la localidad, que están impuestas de estos asuntos, y que pueden apreciar el caso con toda precisión, ya sea desde el punto de vista técnico, como en su faz económica.

Las opiniones son contestes y uniformes. El nuevo presupuesto exigirá un verdadero sacrificio a las finanzas cordobesas o al erario público, sea quien sea el que costee las obras, y lo más especial del caso es que en documentos oficiales que hemos tenido a la vista está confirmada esta misma opinión.

LOS PRIMEROS INFORMES OFICIALES

En 1912 el doctor Bas, diputado por Córdoba al Congreso nacional, fundó una minuta al Poder Ejecutivo nacional, en la que solicitaba diversos informes respecto a las actuales obras de salubridad de Córdoba.

El informe oficial en que se contestaba a esa minuta por el directorio de las obras sanitarias de la Nación, es de 19 de Septiembre de 1912, que, publicado en folleto, contiene los siguientes datos:

a)—Agua semisurgente—No se han encontrado en Córdoba napas abundantes de agua semisurgente de buena calidad. Se necesitarían setenta pozos para proveer a la ciudad.

b)—Río Anisacate—El agua es de muy buena calidad, pero no será posible traerla hasta la ciudad por las siguientes razones:

En las épocas de sequía el caudal disminuye tanto que se reduce a ellos de agua cerca de Alta Gracia, llegando algunas veces a cortarse.

A causa de la existencia de viviendas sobre las márgenes del río, habría que internarse muy adentro para encontrar un sitio adecuado donde construir la toma.

La distancia entre ese punto y la ciudad debe oscilar entre 70 y 100 kilómetros, que sería la longitud del conducto cerrado que habría que construir para llevar el agua a la ciudad. El costo de este y las obras complementarias sería enorme aunque no se puede indicar ni aun aproximadamente. Basta como dato el siguiente: El conducto que lleva el agua a la ciudad de Mendoza, tiene cincuenta kilómetros, con una capacidad de 120 metros cúbicos, y costó dos millones y medio de pesos. El de Anisacate debería tener capacidad para 420 metros cúbicos y sería doble de largo que aquel.

c)—Río de Juspi—Después del Anisacate, es el río de Juspi el que tiene agua excelente y caudal suficiente para el abastecimiento de una ciudad populosa.

El informe agregaba, por último, que no se podía precisar la distancia desde el punto adecuado de aquel río hasta la ciudad, pero expresaba que sería superior seguramente a cien kilómetros.

Al final decía: El costo enorme, dificultará la adopción de esa fuente de provisión.

Se ve, pues, que en ese informe se trata de fundar la imposibilidad de cambiar la fuente de provisión de agua de que se alimenta la ciudad de Córdoba actualmente, y si bien hay exageración en algunos de los datos consignados, respecto a distancia de las tomas y costo de las obras, se demuestra que por razones económicas no conviene el cambio y debe mantenerse el sistema de provisión de agua del río Primero.

Esta última hipótesis se defiende en forma clara y terminante en las páginas 25, 26 y 27 del informe citado, para llegar a la conclusión de que con un gasto que no llega a un millón y medio de pesos se pueden salvar todos los inconvenientes y dar a Córdoba agua excelente en abundancia.

Esa solución propuesta por el director técnico de las obras consiste en la construcción, de una fábrica de ozonización para depurar el agua, cuando sea necesario, en ciertas épocas del año en que está muy cargada de materias orgánicas.

Como complemento se propone la ampliación de las obras actuales en el río Primero, construyendo una nueva galería de captación y filtros en el lecho del mismo río.

El costo de esas obras, según el informe oficial (página 29) es el siguiente:

I—Fábrica de ozonización completa. . . .	$ 215.599
II—Obras complementarias en el río Primero y nuevo depósito de reservas. . . .	" 476.000
	$ 1 328.599
Gastos de inspección .	" 60.175
Importe total	$ 1 389.675

¿CUAL ES LA SOLUCION CONVENIENTE?

De los datos oficiales que trascribimos, resulta que a fines de 1912 la solución única, técnica y económica para salvar la situación en que se encontraba la ciudad de Córdoba respecto a provisión de agua, era la propuesta, haciendo depuración por el ozono, del agua del río Primero, y cuyo costo es de un millón y medio de pesos. Esa solución se presenta como única, desde que las otras, ya sea tomando el agua del Anisacate o del Juspi, son inabordables por su costo enorme, y la provisión con agua semisurgente tampoco es aceptable porque habría que construir setenta pozos, cuyo costo no se indica pero se supone que sería también muy crecido.

Antes de haber trascurrido año y medio desde la fecha de ese informe oficial, la dirección técnica de las Obras Sanitarias ha cambiado totalmente de opinión, pues presenta como nueva solución del problema una que antes desechó por inabordable, debido al enorme costo.

Sea que el agua se tome del río Anisacate y del Juspi, o del San Roque, o del San Francisco, las obras a construir no pueden diferir mucho en sus órganos fundamentales: tomas en el río, cañerías de conducción, depósitos, etc., con mayor o menor capacidad y con recorridos más o menos largos, pues la solución será prácticamente la misma, y con la misma condición expresa de costar muchos millones de pesos, y por esto surge lógicamente la observación indiscutible de que si las condiciones del problema no han variado, no deben variar tampoco las soluciones.

La situación de la ciudad de Córdoba respecto a provisión de agua, no ha variado desde Septiembre de 1912 hasta la fecha, y por lo tanto, el caso, hoy como entonces, es el mismo, y, sin embargo, la dirección técnica de las obras sanitarias presenta hoy como solución del problema la que rechazó en 1912 y desecha en cambio la que entonces consideró como única.

Hay una contradicción evidente entre las dos informaciones. En ambos casos la misma dirección técnica de las obras sanitarias es la que ha estudiado las soluciones propuestas, y mientras en 1912 rechazaba una, hoy la acepta y demuestra con ello que no se estudió entonces debidamente el caso o que en su informe oficial no lo presentó tal como lo era en realidad.

UN ANTECEDENTE ATENDIBLE

Estas consideraciones son tanto más atendibles y nuestra indicación tanto más justificada, cuanto que en el mismo informe oficial citado, de Septiembre de 1912, encontramos los siguientes datos que nos han corroborado personas que conocen el caso.

Páginas 29 y 30, "El presupuesto primitivo de las obras de salubridad de Córdoba era de 3.919.127.63 pesos. El costo efectivo de las mismas ha resultado ser de 5.313.070.20 pesos".

Hay un aumento de costo de casi cincuenta por ciento sobre el presupuesto primitivo y entre las causas que se indican en el mismo informe (página 32), para explicar ese aumento, aparecen algunas que demuestran que el estudio del primitivo proyecto no fué hecho con todo el detenimiento necesario.

Ocurre preguntar en vista de ello, si con el nuevo y grandioso proyecto de tomas en el cajón de Santa María no sucederá otro tanto y si en vez de once millones en que se estima el costo de las obras proyectadas el gasto efectivo resultará de quince o más millones.

Ya se han invertido en Córdoba casi cinco millones y medio en obras sanitarias; ahora se propone gastar once millones que pueden resultar trece o quince, porque las primeras no responden a su objeto y hay que completarlas adoptando las soluciones nuevas, cuya eficacia es dudosa si se han de juzgar, tomando como base las mismas informaciones oficiales que hemos citado.

PREFECTURA GENERAL DE PUERTOS

LOS PASES DE FERROCARRIL

Saludables medidas adoptadas

Al tener conocimiento el prefecto general de puertos de que algunos empleados de la repartición a sus órdenes poseían pases de diversos ferrocarriles y tranvías, ha resuelto devolver a las respectivas administraciones todos aquellos que han sido otorgados sin causa justificada.

En la comunicación pasada a los gerentes de las empresas, el prefecto general de puertos, después de agradecer la deferencia, manifiesta que hace la devolución de los pases por no ser ellos necesarios al desempeño de las funciones oficiales a su cargo. El criterio que se ha tenido en cuenta en este caso, se funda en que algunos de los empleados que disfrutaban de esta ventaja, no debían tenerla en razón de las funciones que desempeñan, y en otros casos por tratarse de líneas férreas o de tranvías que no pasan en su recorrido por terreno donde la prefectura general de puertos ejercita jurisdicción.

Esta es una vieja corruptela en vigor en casi todas las dependencias nacionales y sobre la cual deben fijar su atención los jefes de departamento que tengan, como se supone tienen todos, una noción clara de decoro para no aprovechar ninguna ventaja a que no esté vinculado el cargo ni la requiera el más correcto servicio público.

Al estudiar las planillas de gastos de la repartición, el prefecto general de puertos se ha propuesto introducir todas las economías posibles y que sean compatibles con el servicio público. Con este propósito ha obtenido ya que el alquiler de la casa ocupada por el destacamento Boca, sea rebajado de 500 pesos mensuales que abona actualmente, a la mitad, además de algunos arreglos tendientes a la higienización de la propiedad y el pago de los impuestos por parte del propietario.

FERROCARRILES DEL ESTADO

Sobre el traslado de las oficinas

La semana pasada dijimos que el Ministro de Obras Públicas tenía el propósito de trasladar la administración de los ferrocarriles del Estado a una de las cabeceras de la línea principal, para poder atender más eficientemente a todas las eventualidades que se produzcan en los servicios.

Como, por la información, el gobernador de Santa Fe tuvo conocimiento de la iniciativa del doctor Moyano, dirigió ayer un telegrama al Ministerio de Obras Públicas manifestando que vería con agrado que la administración de los ferrocarriles del Estado tuviera su asiento en la capital de la provincia de Santa Fe.

Ayer, sobre este mismo asunto conferenciaron nuevamente el administrador de los ferrocarriles y el ministro citado, y estuvieron de acuerdo en proyectar el traslado de las oficinas a la ciudad de Santa Fe, y en constituir un directorio para que haya una división entre la parte técnica y administrativa de esa repartición.

Ambos proyectos adquirirán forma concreta cuando el inspector de Obras Públicas contratado en Viena presente, para el estudio y forma de trasladarlo y la importancia de los fondos que la nueva inversión demandará.

SIR JOSEPH WILSON SWAN

† AYER EN LONDRES

Falleció ayer en Londres, víctima de vejez, sir Joseph Wilson Swan, uno de los hombres más notables de la época contemporánea y que más derecho tiene a conquistarse eterna celebridad y popularidad y renombre.

Swan fué el inventor del procedimiento fotográfico conocido hoy con el nombre de "autotipia", de las placas secas rápidas que produjeron una verdadera revolución en el arte fotográfico; de la lámpara eléctrica de incandescente, en actual uso universal y que lleva su nombre. También inició los progresos en el grabado foto-mecánico. Cualquiera de estas invenciones habría bastado para elevarle a su fama si no hubiera sido que agregar a su labor importantísimos estudios químicos y físicos que marcan uno de los exponentes más avanzados en la ciencia.

Sir Joseph Wilson Swan había nacido en Sunderland en 1828. Era miembro de la Real Sociedad de Ciencias de Inglaterra, doctor, "honoris causa", de la Universidad de Durham, miembro de las más importantes sociedades científicas europeas y poseía distinciones honoríficas de casi todos los gobiernos.

Fué presidente de la Sociedad de Química e Industrias de Gran Bretaña; ex presidente del Instituto de Ingenieros Electricistas y miembro honorario de esa institución; ex presidente de la Sociedad Faraday; vocal del consejo del Laboratorio Físico Nacional de Inglaterra.

Fué premiado con la medalla Hughes de la Real Sociedad de Ciencias de Inglaterra por el invento de las lámparas eléctricas incandescentes y varios procedimientos en la aplicación práctica de la electricidad. También le fué otorgada la medalla Alberto de la Sociedad de Artes.

Su fallecimiento significa un gran duelo para la ciencia y para su país.

EL CUTER DESAPARECIDO

Diligencias para encontrarlo

Las dos comisiones enviadas por la Prefectura General de Puertos para buscar el cúter "Pfeil", de cuya desaparición dimos cuenta ayer, han regresado al puerto sin haber conseguido encontrarlo.

Se supone que dicha embarcación ha naufragado en el río, a consecuencia del Pampero reinante la noche del domingo último, y que las tres personas que la tripulaban, los señores Kuhlberg, Weber y Stein, han perecido ahogadas.

Hoy saldrán nuevas comisiones, de este puerto y del Tigre, con objeto de continuar las recorridas en busca del "Pfeil".

TERCER CENSO NACIONAL

INFORMACIONES DIVERSAS

DESDE LA PLATA

El comisario general del censo en la provincia de Buenos Aires, señor Luqui, ha enviado al presidente de la comisión central un informe sobre los trabajos realizados hasta ahora en esa provincia.

Según dicho informe, en todos los partidos, sin excepción, se encuentran organizadas y funcionando regularmente las comisiones y subcomisiones.

Algunas comisiones han designado nuevas subcomisiones, de acuerdo con las necesidades propaladas sobre el terreno y con las dificultades ocasionadas por la persistente lluvia. En varios partidos han surgido dificultades de orden interno, que en todos los casos han sido allanadas por los inspectores que se han enviado.

En las ciudades más importantes, cuya población se calcula en más de 40.000 habitantes, como Avellaneda, Bahía Blanca, Chivilcoy, Azul, Lomas de Z mora y 25 de Mayo, puede asegurarse que los trabajos preliminares darán por resultado una buena separación censal, pues los datos que llegan a cada momento a la comisaría central, confirman la impresión optimista, recogida en la gira que realizó últimamente el comisario mencionado.

—Según comunicaciones recibidas en la comisaría general del censo de la provincia de Buenos Aires, los caminos, en general, se hallan en muy mal estado, debido a las continuas lluvias, pero eso inconveniente, que se espera sea menor cuando llegue el día del levantamiento del censo, no tiene mayor influencia, por cuanto las poblaciones rurales usan el caballo como medio de traslación de un punto a otro, lo que permitirá efectuar la tarea censal aún con malos caminos.

—Las precauciones tomadas aseguran, a juicio del comisario general, buen éxito a la operación del levantamiento del censo de las islas, que corresponden a los partidos de San Fernando, Campana, Zárate, Baradero, San Pedro, Ramallo, San Nicolás y Las Conchas y las correspondientes a Bahía Blanca y costa sur.

Las subcomisiones a cargo de esos trabajos tienen pronto los elementos de movilidad necesarios en que se trasladarán los censistas para efectuar la operación, estando ya provistos de los fondos necesarios para sufragar esos gastos.

En cuanto a las islas correspondientes al partido de La Plata se acaba de ultimar los preparativos, habiendo obtenido del jefe del apostadero de Río Santiago las lanchas y personal necesarios.

EL CENSO EN SANTA FE

Desde Santa Fe han comunicado por telégrafo a la comisión nacional, que en la fecha establecida se realizarán las operaciones del censo en la capital de esa provincia, en Rosario y en los departamentos de Castellanos, Caseros, San Justo, San Lorenzo, San Jerónimo, Iriondo y Las Colonias.

Participan también que hasta ahora no puede darse con exactitud por cuanto no han desaparecido los inconvenientes de las inundaciones, si podrán realizarse esas operaciones en los departamentos de Caray, Vera, 9 de Julio, General Obligado y San Cristóbal.

(De nuestros corresponsales, por telégrafo)

BUENOS AIRES

Chascomús, Mayo 27—Ante numeroso público dió anoche, en el teatro local, el señor Claudio Canedo, una interesante conferencia sobre el tercer censo nacional. El disertante fué muy aplaudido.

Ituzaingó (Morón), Mayo 27—La subcomisión del censo nacional lucha con grandes inconvenientes para ponerse en contacto con los empadronadores, debido al mal estado de los caminos, y si no mejora el tiempo, se hará sumamente difícil efectuar el censo en la fecha indicada.

Caseros (San Martín), Mayo 27—Las subcomisiones del censo nacional, que presiden los señores F. Baldini y J. Cassoyñan, han recibido todo lo necesario para dar comienzo a sus tareas, lo así las demás, que no cuentan todavía con material alguno.

Una de ellas no ha conseguido reunirse aún, según manifestación de uno de sus miembros, por razón motiva sería difícil que para la comisión se cometido en la fecha señalada.

SANTA FE

Carcarañá, Mayo 27—En el juzgado de paz se reunieron los empadronadores, bajo la presidencia del señor Juan B. Pellegrini, con objeto de recibir las instrucciones del caso para el levantamiento del censo nacional.

Rosario, Mayo 27—La comisión local del tercer censo nacional ha terminado ya todos los preparativos para poder realizar con buen éxito esa operación el día 1.° de Junio próximo.

Cada subcomisión adelantará desde

[illegible] la [illegible] empadronadores que [illegible] a cada casa, [illegible] y [illegible] Hoy.

El señor Manuel Nóbile hará una conferencia sobre el censo en el local de la República Argentina. A la que además concurrirá numerosa concurrencia.

—En el centro socialista del barrio Mataderos, el señor Humberto Carugenolini disertará mañana sobre el mismo tema.

El orador explicará gráficamente la forma de empadronar las casas.

Rosario, Mayo 27—Esta noche celebró esta la reunión primera del tercer censo nacional y adoptó las últimas disposiciones relacionadas con el levantamiento del mismo.

El presidente de esta comisión, señor José Echagüe, dará una conferencia el 30 del actual a las 9 de la noche en el local de la Biblioteca Argentina, destinada a explicar el alcance de la patriótica obra y la forma más eficaz de llevarla a efecto.

San Carlos Centro, Mayo 27—Esta noche se reunirán las comisiones empadronadoras del censo de la población, con objeto de determinar cada una de las jurisdicciones e informar detalladamente acerca de las deficiencias observadas.

PAMPA CENTRAL

Intendente Alvear, Mayo 27—Se ignora el motivo por que no se han distribuído aun los útiles para levantar el censo en esta población.

VAPORES DE LOS RIOS

Competencia peligrosa

El Prefecto General de Puertos recibió ayer una grave denuncia, hecha por los pasajeros del vapor "Bruselas", la cual se propone esclarecer dicho funcionario, para adoptar luego medidas severas contra la empresa o capitán de buque que resulte culpable.

Según la denuncia referida, el vapor "Bruselas", navegando aguas abajo, procedente de Asunción, estuvo a punto de ser embestido por el vapor "Formosa", en viaje también para este puerto, debido a que este último, marchando con mayor velocidad intentaba pasarlo para llegar primero al puerto.

El choque entre ambos vapores casi se produjo, pues el paraje del río Paraná donde se efectuaba esa maniobra es muy estrecho.

La autoridad tiene también noticias de que no es la primera vez que se corren estas regatas entre los vapores de la carrera a la Asunción, motivadas por la competencia de las empresas.

El coronel Rojas Torres ha ordenado la instrucción de un sumario para comprobar si son exactos los hechos denunciados por los pasajeros del "Bruselas".

Algo parecido ocurre con vapores de la carrera de Montevideo y le será fácil averiguarlo a la prefectura.

EJERCITO Y MARINA

Licenciamiento de conscriptos—Felicitación a las tropas de la armada—Ingreso a la Escuela de Guerra—Comida de camaradería—Nueva división de instrucción — Asunción de mando—Retiro—Extinción de señales —Permiso de matrimonio—Traslado de guarnición — Por los deudos del mayor Cueto.

Hoy, a primera hora, se procederá a licenciar a los conscriptos de la clase de 1892 que prestan servicio en los regimientos 1.° de infantería y grabadores a caballo, los que con motivo de la formación de ayer en la apertura del Congreso, quedaron dos días más en las filas.

Con éstos, quedan totalmente licenciados los soldados de esa clase, indicados en el decreto correspondiente, e inmediatamente se procederá a reclasificar los cuarteles para la incorporación de los reclutas de la clase de 1893, convocados para el 8 del mes entrante.

—El Ministro de Marina, en nombre del Vicepresidente de la República y en el suyo propio, dictó ayer una disposición felicitando a los jefes, oficiales y tropa de la armada que tomaron parte en el desfile militar del 25, en conmemoración del aniversario patrio.

En esa oportunidad, dice, se ha visto con satisfacción la correcta presentación, marcialidad e instrucción, puestas de manifiesto por las tropas de la armada.

Hoy, a primera hora, saldrá de la dársena Norte el trasporte "Pampa", conduciendo a Río Santiago a las tropas de desembarco que vinieron para la formación del 25.

—Ha sido aprobada la lista de clasificaciones del examen de ingreso a la Escuela Superior de Guerra, rendido por un grupo de oficiales, para cubrir 16 vacantes existentes en ese instituto.

En dichas pruebas han resultado primero y segundo, respectivamente, por orden de mérito, el teniente primero Dufaur y el capitán José Varona.

Los cursos del instituto aludido comenzarán el 1.° de Julio próximo, de acuerdo con la nueva reglamentación en vigor.

—Se organiza un banquete que se servirá en los primeros días del mes entrante, al cual concurrirán los generales y coroneles del ejército, en servicio activo y retirados.

La comida se realizará en el Jockey Club, y ya circulan las invitaciones.

—El Ministerio de Marina ha dado las órdenes correspondientes para que el 1.° de Junio próximo se encuentren reunidos en Río Santiago el crucero "25 de Mayo" y los guardacostas "Almirante Brown" y "Libertad", los que deben constituir la división de instrucción que, al mando del capitán de navío Juan G. Peffabet, se preparará para hacerse a la mar e iniciar un período de ejercicios y evoluciones.

—Ayer se hizo cargo de la jefatura de la zona militar de la dársena Norte, el capitán de navío Alfredo G. Malbran, y el de fragata Lorenzo Sarmortin de la jefatura del estado mayor del arsenal del río de la Plata.

—Por la firma del Vicepresidente de la República, un decreto, por el que se le concede el retiro solicitado al capitán de infantería Julio Belaundo.

—Se ha comunicado a la armada que la fortaleza de la ciudad de Praia, isla de S. Thiago, Cabo Verde, deja temporalmente de retribuir las salvas de los buques de guerra extranjeros.

—Se le ha concedido al capitán del regimiento 3 de artillería montada, Enrique Gutiérrez, el permiso solicitado para contraer matrimonio con la señorita Rosa F. Frías.

—El Ministerio de Guerra ha hecho saber al gobierno que el regimiento 6 de caballería, ha trasladado su acantonamiento de Cruz Chiquita a la ciudad de Concordia, Entre Ríos.

La comisión de jefes y oficiales, presidida por el coronel Rosetti para promover fondos filantrópicos de la hipoteca del bien raíz legado por el mayor Cueto a sus deudos, por razón de los manifiestos en que se encontraban los contemporáneos y empeños amigos del finado, su poderosas amigas, las que han sido reunidas, habíanse nombrado subcomisiones para proseguir los trabajos.

La pensión acordada a los deudos del extinto, por su monto exiguo, implica la subsistencia de aquellos, si la hipoteca del bien raíz no se levanta, y como esto no parece sujeto a dificultades favorables, se ha acordado activar la campaña antes de que el vencimiento de la obligación se produzca.

—Las contribuciones de las subcomisiones a que hacemos referencia precedentemente, deben dirigirse al coronel Rosetti, a fin de descentralizar la percepción.

GANADERIA ARGENTINA

SU ESTADO GENERAL Y PROGRESO

CAMPOS Y ALFALFARES

INVESTIGACION DE "LA PRENSA"

A los informes que hemos publicado, enviados por nuestros corresponsales en respuesta a la investigación de LA PRENSA sobre el estado de la ganadería, de los campos y alfalfares, tenemos que agregar hoy los siguientes:

O'BRIEN (Buenos Aires)

El estado general de la ganadería en toda esta zona es bueno, tanto para vacunos como para pegarízos y ovinos.

Se ha notado en distintos puntos las epizootias de "ensteabe" o carbunclo y "pasteurelosis", tumor o hinchazón de garganta, y quijada en vacunos, y el "moquillo" y lavas intestinales en los pegarízos, especialmente en animales de servicio.

Los precios de las haciendas en general están al nivel del año próximo pasado, exceptuando el lanar que tiene 20 por ciento de aumento.

Los campos de pastoreo están en excelente estado, salvo partes que se encuentran anegados.

Los alfalfares no están tan florecientes como otros años, a causa de tanta lluvia.

SAN LUIS DEL PALMAR (Corrientes)

Se encuentra en buen estado la ganadería; los campos de pastos naturales se encuentran espléndidos y el ganado engorda.

No reinan epizootias, si enzoótias desde hace años, sólo reinan casos aislados de diarrea para vacunos, con carácter benigno, y la fiebre aftosa en las vacas parturientas.

El carbunclo sintomático y hacteridiano, antes tan mortífero, hace dos años que no se presenta, merced a las quemazones.

Los precios del ganado acusan disminución, no obstante que la carne se mantiene los abastecedores de 5 a 6 de centavos el kilo.

SANTO TOME (Corrientes)

El estado de la ganadería en general es bueno y no existen epizootias.

Los novillos para invernada se venden a 66 pesos, vacas, 15, hacienda de cría, de 35 a 40 pesos.

Este año han subido algo los precios de las haciendas de invernada. Por gordo no ha habido precio, por las dificultades que presenta la ley sanitaria a los ganados de Corrientes.

El estado de los campos es bueno. Se nota disminución en el ganado vacuno.

GENERAL PAZ (Buenos Aires)

Debido a la absoluta escasez de pastos durante los últimos años, los invernadores y hacendados sacaron de partido una gran parte de las haciendas, y actualmente ocurre que la calidad de éstas es sumamente pequeña en relación con la abundancia de pastos, lo que hace que su estado sea inmejorable.

En lo que va trascurrido de este año las epizootias no han hecho todavía su aparición.

Los precios son más bajos que los del año próximo pasado, los que llegaron a ser fabulosos a causa de la gran escasez.

El estado de los campos es especial, la abundancia de pastos naturales hace que la alfalfa se coseche vendiéndose después para forraje.

Se nota un aumento paulatino en los rebaños, como asimismo la tendencia de los hacendados por un mejoramiento.

CATRILO (Buenos Aires)

Puede considerarse buena el estado de la ganadería en general.

No reina ninguna epizootia en toda la región que comprende este pueblo.

Los precios que se pagan por el ganado no han variado desde el año pasado.

Los campos que circundan este pueblo, destinados a alfalfares, y las invernadas se encuentran en buenas condiciones.

En los rebaños se nota cierta escasez, cuyo origen hemos encontrado en la poca cantidad de ganado que había el año pasado y al estado de los campos que entonces no permitía a los colonos ocupare con empeño en el aumento de los animales.

Los hacendados no se ocupan mayormente en el mejoramiento de los rebaños, debido a que toda la producción la destinan a plazas.

MORENO (Buenos Aires)

La hacienda pasa por un buen momento, no habiéndose encontrado hasta ahora atacada de epizootias.

El precio del ganado aumentó algo, pues por el vacuno se paga, como término medio, a razón de 150 pesos por cabeza.

Los campos de alfalfares se encuentran muy buenos, aunque existen pocos. Los de invernada están en las mismas condiciones.

En los rebaños no se nota ninguna disminución. Los hacendados no se ocupan mayormente en mejorar los mismos.

Los campos están en regular estado.

VILLA HERNANDARIAS (Entre Ríos)

El estado en general de la ganadería, es bueno.

Actualmente el ganado está afectado por la garrapata en gran abundancia. El verano pasado fué la "Haga", como llaman aquí a la aftosa, la que causó daños.

DEAN FUNES

El estado general de la ganadería es bueno para las razas lecheras, otrigas y vacunas, siendo la vacuna las que tienen mayor desarrollo.

Actualmente las haciendas están en buen estado, a pesar de que hay epizootias en el ganado, aunque con escasa intensidad. Los precios del ganado son buenos, con tendencias a aumentar en mucha sobre los del año 1913.

Los campos y alfalfares se encuentran en un estado regular.

No se nota disminución en los rebaños; más bien han aumentado mucho sobre los años anteriores.

Lentamente los estancieros se preocupan de rehacer sus haciendas.

HUANGUELEN (Buenos Aires)

El estado de la ganadería en general, de esta zona, es muy bueno, no existiendo ninguna enfermedad.

Los precios, comparados con los del año 1913, han sufrido una pequeña baja; pero a pesar de eso debido al buen estado del ganado, está bajo no ha sido muy sensible máxime si se tiene en cuenta la que se ha experimentado en plaza.

Los campos son inmejorables en toda la zona.

Las lluvias caídas últimamente han beneficiado los alfalfares. Los campos de pastoreo destinados a invernadas son también muy buenos.

DEVOTO (Córdoba)

Las malas épocas que han hecho sufrir todas las producciones de esta zona no perjudicaron en cambio a la ganadería. Fueron años provechosos para los ganaderos que los son aquí su pequeña escala.

En los últimos años ha despertado interés la cría de animales vacunos y ovinos, pues antes, todos los colonos dedicábanse a la agricultura.

Los chacareros propietarios han empezado con empeño a practicar la cría de ganado vacuno, dando comienzo a la siembra de alfalfares por calidad de sus terrenos, éstas pequeñas plantaciones son muy necesarias y todos los encuentran dentro del perímetro que marcan 40 leguas.

El mejoramiento de los animales en esta zona se efectúa con la adquisición de buenos reproductores que hacheros en los remplazos de los mismos.

Existen formados pequeños, pero buenos planteles de ganado vacuno y ovino.

El animal yeguarizo no se cuida en esta población como sería necesario hacer

ECOS DE LAS FIESTAS MAYAS

NOTICIAS DEL INTERIOR

Detalles de las fiestas realizadas

(De nuestros corresponsales por telégrafo)

ENTRE RIOS

Landa (Gualeguaychú), Mayo 27 — Los festejos patrios se realizaron aquí con bastante entusiasmo.

En el Instituto Español se efectuó el 24 una velada que fué concurrida por gran número de familias.

El 25 se realizó misa de 9 en la capilla, al que asistieron las autoridades.

Coronel Dorrego, Mayo 27 — Sumamente animadas estuvieron las fiestas mayas recientes, bajo el patrocinio de la Intendencia.

Maza (Adolfo Alsina) Mayo 27 — Muy animadas estuvieron las fiestas patrias, en cuya organización cooperaron las autoridades comunales. El 25 hubo reparto de víveres y ropas a los pobres; procesión cívica que llegó hasta la plaza principal, donde se cantó el Himno Nacional y pronunció una oración patriótica el señor Intendente municipal señor Ducrós, quien fué calurosamente aplaudido. Por la tarde hubo diversos festejos populares, y por la noche fuegos artificiales y baile. Las fracciones políticas se reunieron para solemnizar el día de la patria, en almuerzos y cenas que estuvieron bastante concurridos.

Salto, Mayo 27 — El 25 del corriente se festejó el aniversario patrio con un solemne tedéum al mal asistieron las autoridades y numeroso pueblo. Más tarde las escuelas cantaron el Himno Nacional en la plaza pública, y algunas niñas declamaron poesías patrióticas. Terminado este acto se sirvió un "lunch" en la municipalidad.

Vera (Tunas), Mayo 27 — Las fiestas patrias se realizaron en medio del mayor entusiasmo. Muy brillante resultó el baile celebrado con tal motivo.

Paso (Nuevo de Julio), Mayo 27 — El 25 de Mayo se celebró en la iglesia local un solemne tedéum, cantado por distinguidas señoritas de ésta.

Coronel Suárez, Mayo 27 — Ochocientos escolares y numeroso pueblo cantaron el 25 del corriente el Himno Nacional en la plaza principal. Hizo en ese acto el orador oficial señor Celestino Gauna.

El mismo día el centro Dependientes de comercio dió un baile que estuvo muy concurrido.

Bordenave (Buan), Mayo 27 — Con mucho entusiasmo se realizaron las fiestas patrias que se iniciaron el 24 por la noche con un concierto en el que intervinieron niños de las escuelas. El 25 se efectuaron diversos festejos populares, que more por muchas felicitaciones a la comisión organizadora de las fiestas.

Pasteur (Nueve de Julio), Mayo 27 —En la escuela local se efectuó el 24 por la noche una velada que estuvo muy concurrida.

Laprida Mayo 27 — La dirección y el personal docente de la escuela número 11 realizó el 24 del corriente una hermosa fiesta infantil en el teatro local, con motivo del aniversario patrio. Impresionó agradablemente a la concurrencia la variedad de temas del programa preparado, que fué desarrollado con toda corrección por los pequeños y pequeñas.

El 25 la misma galidad de ordenó carne y ropas entre la gente pobre del municipio.

Mercedes, Mayo 27—El domingo por la noche se efectuó el baile en el salón municipal. Fué una fiesta social sabia y simpática, a la que concurrió en gran número nuestras familias principales.

El 25 al salir el sol fué saludado con diana y salvas de bombas.

A las 9 a. m. por iniciativa de la juventud se efectuó una manifestación patriótica al mando de nuestra banda central hasta el nuevo Frenesco Trono, que en fin muy adornado por su brillante y concurrido aspecto.

En seguida se organizó la bandera que con los bandos argentinos y la banda de música a la cabeza se dirigió por la avenida Libertad, lugar que se había designado para la Tribuna.

Desde allí se entonó el Himno Nacional, habiendo hecho uso de la palabra el joven Víctor Rosetti, en una entusiasta improvisación.

El joven poeta Varela Radaelli recitó una composición original que arrancó nutridos aplausos.

En seguida y a pedido del público, subió a la tribuna el doctor Milton Luna.

Estos dos oradores terminaron entre grandes aplausos y vítores.

El acto finalizó con el discurso del profesor José M. Cassals, cuyas concepciones frases fueron sumamente aplaudidas.

La columna se organizó nuevamente para disolverse en la plaza San Martín.

El Palacio municipal los Bancos y el Club, estuvieron profusamente iluminados.

Capitán Sarmiento (Bartolomé Mitre), Mayo 27 — Con motivo del día patrio, la Municipalidad distribuyó ayer víveres a los pobres.

La compañía que actúa en el teatro Politeama realizó una "matinée" para los niños de los colegios y los pobres, a la que asistió numeroso público.

General Paz, Mayo 27 —El 25 por la mañana un nutrido grupo de hombres y escolares, varias maestras y numeroso público se reunió alrededor del monumento erigido a la memoria de los próceres de Mayo, en la plaza del mismo nombre donde la concurrencia cantó el Himno Nacional, siguiendo después recitados poesías, e hizo uso de la palabra el joven estudiante Víctor E. García alumno de la Escuela Normal, quien fué muy aplaudido.

Baradero, Mayo 27 — Animado resultó el baile efectuado en la noche del 24 por el Círculo Italiano.

Igualmente concurrido estuvo el del club Baradero realizado el 25.

San Martín, Mayo 27—Ayer, a las 11 a. m. se efectuó el segundo acto organizado por las autoridades y vecindarios. Luego los alumnos de todas las escuelas cantaron el Himno Nacional en la plaza principal y varios números preparados fueron aplaudidos.

Por la noche hubo el patriótico de la unión cívica en el salón de la sociedad Italiana y los bailes de la Sociedad Española.

Bernal (Quilmes), Mayo 27 — El 25 por la mañana en el salón de la sociedad Italiana hubo una velada en la que las niñas del pueblo declamaron varias composiciones alusivas a la fecha. En el local del Círculo de Obreros también hubo festejos patrióticos, realizándose un concierto y bailes populares de 6 de la tarde. Quilpo.

A las 2.30 los niños del Círculo de Obreros se reunieron en el mismo local donde se les sirvió un lunch. Después se repartió ropa entre los pobres del pueblo. Por la noche en el local del Círculo de Obreros se dió término a los festejos con cena y bailes populares de 6 de la tarde.

Quilpo.

A las 2.30 los niños del Círculo de Obreros se reunieron en el mismo local donde se les sirvió un lunch. Después se repartió ropa entre los pobres del pueblo. Por la noche en el local del Círculo de Obreros se dió término a los festejos con cena y bailes populares de 6 de la tarde.

Luján, Mayo 27 — Las fiestas patrias se celebraron con entusiasmo. Después de la misa oficiada en la catedral por el presbítero Dr. Tomás Solá, se dirigieron todas las escuelas del pueblo a la plaza principal, donde después de cantar el Himno Nacional, hizo uso de la palabra el doctor Gastón, y el profesor Hoyo, quienes leyeron trabajos alusivos a la fecha que fueron muy aplaudidos. Por la tarde, el maestro de la escuela

Los niños de varios números del programa hicieron uso de la palabra en el local Tassi el 25 del corriente. Los oradores fueron muy aplaudidos en los últimos números.

Con mucha simpatía la dió sor Sta. Román, directora del colegio de la Inmaculada Concepción que acompañada por una comparsa de niñas, llevó allí a sus pequeñuelas alumnas que pudieron gozar a nuestras principales familias.

Lobos, Mayo 27 — El acontecimiento social realizado en la noche del 24 fué el baile efectuado en la Sociedad Española.

Concurrió el mundo aristocrático de la ciudad, que se vió bien concurrido.

González Catán (Matanzas), Mayo 27 — Con motivo del aniversario patrio, se efectuó la tarde del señor Bassi un concurrido baile.

Francisco Madero (Olavarría), Mayo 27 — Con muy buen éxito se efectuó el 25 del corriente una velada infantil, organizada por la directora de la escuela número 1.

Los Sres. del Protectorado de Pobres repartieron víveres y ropas entre los pobres del pueblo. El pueblo, infantil ya que le mereció muchos felicitaciones.

General Viamonte Mayo 27 — Con muy buen tiempo se efectuaron las fiestas patrias.

En la plaza Rivadavia los niños de las escuelas cantaron el Himno Nacional; más tarde, se efectuó una recepción en los salones de la intendencia. Por la noche hubo cinematógrafo en la plaza principal.

Esa misma noche se realizó un animado baile en los salones del Club Hípico Social.

La anunciada carrera de sulkys no se efectuó por el mal estado de la pista. Fué postergada para el primer domingo de Junio.

Bataraux (Caseros), Mayo 27—Pasó el 25 de Mayo sin que las autoridades comunales hicieran algo para festejarlo.

La intrepidez del periódico local "El Eco de Caseros" se concurrió a la salida del sol a la plaza, donde se cantó el Himno Nacional y se obsequió con un chocolate a los concurrentes, que no bajaron de 250 personas.

General La Madrid, Mayo 27—Alcanzaron lucimiento los festejos organizados para conmemorar el 104º aniversario de la Revolución de Mayo.

Hubo reparto de pan carne y otros comestibles a los pobres por la municipalidad y de bombones y banderitas a los niños de las escuelas.

El baile oficial realizado en los salones del Centro Comercial, resultó un brillante acontecimiento social.

El comisionado fué muy felicitado por el éxito de la fiesta.

Coronel Brandzen, Mayo 27 — Con mucha animación se realizaron los festejos patrios. La salida del sol fué saludada con disparos de bombas y repiques de campanas y diana por la banda municipal. A las 8 a. m. se congregaron en la plaza las escuelas urbanas descolonizadoras, después de cantar el Himno, un programa de recitación y discursos, que despertó mucho entusiasmo en el numeroso público asistente.

Fueron muy aplaudidos los discursos del escolar señor Antonio Llovens Castillos y del periodista Ernesto Pastorini. Después las escuelas se retiraron a sus locales, donde se obsequió a los alumnos y docentes, con masas y bombones.

A la tarde se realizó una corrida de sortija, con buenos premios tomaron parte en ella numerosos jinetes, divididos en dos bandos.

Los fuegos de artificio quemados a la noche frente a la municipalidad, fueron presenciados por una gran concurrencia, que después se trasladó a la plaza Villegas, donde se efectuó una retreta. En esa plaza, el elemento popular se entregó entusiasmado a la danza, que duró hasta la 12.

Azul, Mayo 27 La inauguración del kiosko público de la ciudad fué el 25 lugar a lucidas y simpáticas fiestas.

En el tren de las 2.30 de la tarde llegaron los representantes del director general de escuelas, consejeros escolares, comandante Tissi de Garcías y señor Hoyo, quienes fueron recibidos en la estación por una comisión de caballeros presidida por el mayor Gloria Soto.

La comitiva pasó luego, acompañada por numeroso público, al local del edificio a inaugurarse.

Este es un hermoso y amplio palacio de elegante arquitectura que consta de dos grandes patios cubiertos, amplias aulas, salas de luz, donde la higiene y la comodidad abundan.

Una vez en el local de la escuela, después de una recepción la directora, señorita Marcela Alonso, a la que secundó con la dirección de esta fiesta el señor Hoyo, dió comienzo a un programa de números en el que tomaron parte todas las escuelas, recitándose los preceptos de la Educación.

Habló a continuación el inspector señor Vera Acuña, celebrando la escolar y felicitando a la directora, señorita Marcela Alonso, a quien fueron dirigidas calurosas felicitaciones.

Después se sirvió un lunch.

Por la noche fué ofrecido un banquete a los concejeros por la dirección de la escuela, en el Hotel Argentino, efectuándose después en el teatro Español, donde se bailó hasta el amanecer.

Reinó en todos los números del programa mucho entusiasmo y numerosas familias concurrieron.

Pehuajó, Mayo 27 — El pueblo y las autoridades han conmemorado la fecha patria con numerosos y brillantes festejos.

En el Club Pehuajó, se realizó un espléndido baile. El Club Atlético Pehuajó también ha festejado el aniversario con un animado baile, y el Centro Rural e Industrial con un banquete.

El Intendente municipal invitó al pueblo a concurrir a tedeum celebrado en la capilla local, la alocución patriótica estuvo a cargo del cura párroco, señor Ciela Ponte.

Huzningó (Morón), Mayo 27 — No obstante el mal estado de la vialidad, las fiestas mayas estuvieron aquí muy bonitas, por el entusiasmo patriótico del pueblo.

En el citado local se realizó una interesante fiesta a cargo de los alumnos del personal docente e numerosa concurrencia, asistió a ella.

Moreno, Mayo 27. Muy escasos fueron los festejos realizados aquí, para conmemorar el aniversario patrio.

El Consejo Escolar hizo concurrir algunas escuelas a la plaza, a las 9.30 a. m. Al pie de la estatua de Mariano Moreno, los niños cantaron el Himno Nacional.

La nota patriótica la dió el Círculo de Obreros, con la función de gala que en homenaje al aniversario patrio realizó en sus salones el domingo 24, a las 9 p. m.

Quilmes, Mayo 27 — El acto conmemorativo del día patrio, ha pasado casi inadvertido en este pueblo, a consecuencia del desconcepto de sus autoridades.

Tres Lomas (Pellegrini) Mayo 27 — En Pellegrini se realizaron las fiestas patrias, de acuerdo con un buen combinado programa.

González Chaves (Tres Arroyos), Mayo — Bajo el patrocinio del club Deportivo Independencia, se realizaron los festejos mayas, fueron inaugurados el local y salas de juegos atléticos de dicho club en cuyo acto se sirvió un "lunch".

Maipú, Mayo 27 — Se realizó con buen éxito en las escuelas 17 y 18 de ésta, una fiesta pública, en conmemoración del aniversario patrio, a la que concurrieron distinguidas familias de esta localidad.

Bragado, Mayo 27—Con mucha animación se realizaron las fiestas patrias en esta ciudad. La comisión procesó las paralizas dió una recepción a las familias, con motivo de la entrega de diplomas a las maestras egresadas allí mismo, señoritas Carmen Acebedo, Inés y Lola Villafañe, Rosa Cristi Teresa Cuello, Matilde Grigori y Matilde Iglesias. En el acto de la entrega hizo uso de la palabra el presidente de la comisión, señor Francisco Ferris, y la saliente en nombre de sus compañeras, la señorita Carmen Cristi, quien fué muy aplaudida.

La compañía del circo Tony Lowande dió ayer una "matinée" gratis a los niños pobres. No hubo tedéum.

Trenque Lauquen, Mayo 27 — El aniversario patrio ha sido recordado debidamente cumplimentándose, con mucha presencia de público, los diversos números del programa oficial.

En la mañana del 24 se efectuó la entrega a la municipalidad por el representante del señor Esteban Gairé, señor Matías Sáenz, del pabellón del hospital de Caridad, construído con una donación de 10.000 pesos. Lo recibió en nombre de la comuna el Intendente señor Cuello. Al acto asistió buena cantidad de familias y muchos viejos que fueron obsequiados con un lunch.

Después se repartió en el mismo local del hospital carne pan y otros víveres a los pobres del municipio. La sociedad Española entregó ropas y calzados, confeccionados especialmente, a 241 escolares de familias indigentes.

Por la tarde se jugó un partido de football entre el Club local Porteños Criollos y el de General Pico F. Ball Club, con valiosos premios donados por el comercio y la municipalidad. Venció el segundo. Se desarrolló conjuntamente otro programa de interesantes números de deporte con considerable asistencia de público.

A la 1 p. m. los niños de las escuelas 1 y 19, las autoridades locales, sociedades extranjeras y numeroso pueblo se dirigieron a la iglesia parroquial, donde instantes después el presbítero Juan López Jiménez ofició el solemne Tedéum. Terminado éste, la concurrencia pasó a la Municipalidad, donde el doctor Díaz Arnal designado por la comisión de fiestas, pronunció un patriótico discurso que fué muy aplaudido. Después, los niños de Lourenzal, Castro, Feit, Fernández y Salbarrey cantaron poesías alusivas a la fecha que se conmemoraba. Por la noche, se efectuó una función de biógrafo gratuita en el salón del Club Social Coronel Brandzen, a la que asistió numeroso público. A las 10 p. m. se improvisó un baile en los salones de la Municipalidad, el que transcurrió en medio de la mayor animación hasta las primeras horas de la mañana de ayer. Participó de esta agradable fiesta, un núcleo de distinguidas familias de la localidad.

SANTA FE

Carcarañá, Mayo 27 — La comisión de fomento tuvo que postergar las fiestas que tenía preparadas para el 25 dado el pésimo estado en que han quedado las calles, a causa de las últimas lluvias. Dichas fiestas se celebrarán el 9 de Julio próximo.

San Carlos Centro, Mayo 27 — En conmemoración del aniversario patrio, se organizó una columna cívica, que partió del local de la sociedad Alcira Sarmiento, punto de reunión, y se dirigió a la plaza Libertad, donde los alumnos cantaron el himno nacional.

Se pronunciaron después discursos y poesías alusivas al acto.

La Sociedad Filantrópica Escolar, que preside la señora María de López, distribuyó ropas a los niños pobres.

También las demás de Beneficencia repartieron ropas a los pobres.

El Sport Ciclos Sur, la Sociedad de Gimnasia La Unión realizó un festival con un variado programa.

CORDOBA

Río Cuarto Mayo 27 — Las fiestas mayas se celebraron al tedéum y fuegos artificiales.

El 14 de infantería no pudo cooperar en ninguna forma, por estar sin soldados pues acaba de licenciarlos.

San Francisco, Mayo 27—El grupo de Sport celebró la fiesta patria con un lunch, que fué servido en el Hotel Sola.

Coquimbo Mayo 27. Las fiestas patrias en esta ciudad no poco animadas.

En el sanatorio nacional de Santa María, se festejó también el 25 de Mayo con un lucido programa.

Asistió numerosa concurrencia, tanto de Córdoba como de la estación Rafael Ma.6.

Marcos Juárez, Mayo 27 — Con un lucido programa se realizaron las fiestas patrias organizadas por el Club Atlético Argentino.

El pueblo y los niños de las escuelas cantaron el Himno Nacional en la plaza 25 de Mayo, donde habló el señor José M. Lira.

Villa María Mayo 27 — Por iniciativa de la comisión administradora, se preparó un programa de fiestas mayas, las cuales resultaron muy desluciadas.

CORRIENTES

Santo Tomé, Mayo 27 — Estuvo espléndido el baile dado por el Club Social.

Los estudiantes de la escuela nacional invitaron al pueblo para la procesión cívica que se celebró el 24 por la noche.

Numeroso público recorrió varias cuadras del pueblo, con antorchas, cantando el Himno Nacional.

Las escuelas recorrieron varias calles acompañadas por numeroso público, cantando la canción de la patria.

La Sociedad Sport Mutual bailó el pericón. Bailaron y cantaron alumnos.

En el local del Club Atlético y Tiro Nacional se desarrolló una interesante fiesta.

Hubo carreras de obstáculos de bicicletas y a pie y demás de patos.

Puede decirse que todo Santo Tomé concurrió a estas fiestas.

SANTIAGO DEL ESTERO

Santiago del Estero, Mayo 27 — El pueblo de esta capital celebró una vez más la gloriosa efeméride de Mayo con el mayor regocijo.

El tedéum cantado en la catedral, fué muy concurrido, y la comitiva que acompañó al gobernador al solemne acto fué bastante numerosa.

La recepción en la casa de gobierno fué amenizada con una orquesta numerosa y bien dirigida.

Frías, Mayo 27 — Los festejos realizados en conmemoración de la histórica fecha de Mayo han alcanzado en ésta un éxito lisonjero.

El Himno Nacional, cantado en la plaza 25 de Mayo por las escuelas y el pueblo, acompañado por la banda, fué muy aplaudido por una compacta concurrencia.

El reparto de carne con cuero y los diferentes juegos populares, fueron amenizados por la banda de música. Al tedéum asistieron las autoridades locales y las personas más expectables de la localidad.

En la procesión cívica, que recorrió varias cuadras, encabezada por la banda y las escuelas, se vió desfilar a más de dos mil personas, que daban vivas a los próceres de la independencia.

La velada que para cerrar las fiestas se realizó en el teatro Sarmiento, preparada por el cuadro dramático de la biblioteca Sarmiento y por las escuelas, resultó muy brillante.

SAN LUIS

La Verde, Mayo 27 — Se rememoró el aniversario patrio con entusiasmo en esta localidad.

Las fiestas principiaron el 25 y terminaron el 26. El programa era atractivo, y todos los números se llenaron a satisfacción.

Justo Daract, Mayo 27 — El centro recreativo Los Treinta dió un baile al cual asistieron numerosas familias.

El partido de football, jugado entre el Club Atlético de ésta y el de Huinca Renancó, fué ganado por el primero por 6 a 0.

Los demás festejos estuvieron muy concurridos.

Tomaron estuvo muy animado el baile que dió el club recreativo B. A. P.

Anchorena, Mayo 27 — Con un buen programa de fiestas se rememoró el aniversario patrio. Los festejos duraron desde el 24 hasta el 26.

PAMPA CENTRAL

Macachín, Mayo 27 — Muy animadas resultaron las fiestas patrias.

Las escuelas, las chacras y el pueblo festejaron un programa patriótico interesante.

Intendente Alvear, Mayo 27 — Debido al mal tiempo, se postergaron las fiestas patrias para el 9 de Julio próximo.

General Pico, Mayo 27 — Estuvieron muy animadas las fiestas que se celebraron para conmemorar el aniversario patrio.

El baile dado por la juventud estuvo bastante concurrido. La municipalidad regaló víveres a los pobres.

Las escuelas también conmemoraron la fecha. Los niños fueron obsequiados con dulces. En la municipalidad se les sirvió un "lunch".

También hubo bailes populares y otros festejos.

CHUBUT

Rawson, Mayo 27—Los festejos patrios se celebraron con los mismos matices regionales.

La salida y puesta del sol, fué saludada con salvas de bombería por el desplazamiento de guardia de cárceles y de policía de la gobernación.

El pueblo contribuyó al mayor lucimiento de los festejos.

La municipalidad obsequió con carne al cuero al pueblo, se organizó una procesión cívica, que, cantó el Himno Nacional en la plaza pública y se pasó a saludar a las autoridades.

Hubo un tedeum, al que asistió el gobernador, doctor Antonio Lamarque, en todo el personal de la gobernación, el juzgado letrado, la subprefectura, la municipalidad y numeroso público.

Concurrieron los principales vecinos de la ciudad, de las chacras y las colonias.

La policía y el cuerpo de guardia de cárceles, hicieron los honores durante el acto.

Después, todos fueron invitados por el gobernador a un "lunch", en el despacho oficial.

El doctor Lamarque brindó por la patria y por el pueblo de Chubut.

En la tarde se dió principio a los juegos populares, carreras de sortija, sapo, etc.

El colegio de los salesianos presentó una compañía de cuarenta alumnos, que hicieron ejercicios militares y gimnásticos, todos muy aplaudidos.

Por la noche se quemaron fuegos de artificio ante una numerosa concurrencia.

Puerto Madryn, Mayo 27— Buen éxito alcanzaron las fiestas mayas.

La escuela escolar dirigida por la directora señorita Funes Díaz estuvo muy concurrida, pues asistieron más de mil personas. Las autoridades locales y el comandante y oficiales del acorazado "Pueyrredón", especialmente invitados.

El 25, a las 9 de la mañana cantaron el Himno Nacional los alumnos de las escuelas.

Formó en el acto la compañía de desembarco del acorazado "Pueyrredón", con su banda lisa.

La alocución patriótica estuvo a cargo del capitán de fragata y miembro de la comisión de festejos, señor Eugenio M. Leroux.

Siguieron a éste en el uso de la palabra el comandante del "Pueyrredón" señor Alcáo, las niñas Mancloves Guerrero y María C. Manara y el niño Hernando, los que fueron muy aplaudidos.

Terminó el acto con el desfile de las tropas cantando la marcha de San Lorenzo.

El público se dirigió luego al salón municipal, donde se había preparado un "lunch".

Se obsequió también juguetes a los niños.

Por la noche se desarrolló un programa de juegos distintos, con el mejor entusiasmo.

Por la noche se congregó en la plaza numeroso público para presenciar los juegos de artificio que resultaron espléndidos.

Contribuyó también mucho a estas fiestas, los pasajeros, oficialidad y tripulantes de los vapores "Mitre" y "Argentino".

Se hizo un telegrama al Ministro de Marina, para agradecerle el envío del acorazado y expresarle la impresión con que se recibió el concurso de los marinos.

La comisión de festejos recogió felicitaciones calurosas por el acierto en la preparación del programa.

Colonia General Sarmiento, Mayo 27 —En los días patrios, este pueblo presentó un hermoso aspecto, por cuanto se vió flamear la bandera argentina en todos los edificios.

Hubo carreras y carne con cuero.

FORMOSA

Formosa, Mayo 27—La comisión formada por el doctor González Lelong, y los señores Víctor Ciriboni y Oscar C. Mendaña, nombrada por la municipalidad para organizar los festejos populares a celebrarse el 25, cumplió debidamente su cometido.

Se dió una carne con cuero al pueblo, y luego hubo corrida de sortija y baile popular, asistiendo enorme concurrencia.

Los niños de la escuela cantaron el Himno Nacional al pie de la estatua del general San Martín.

A la salida del sol, pronunció una alocución patriótica el conscripto de la bandera, C. Rivero, alusiva al acto público.

Rivero fué muy aplaudido por la concurrencia.

La iniciativa oficial, con excepción de la misa de campaña, brilló por su ausencia.

Se realizó un gran baile social, en conmemoración de la magna fecha.

El sábado pasado se realizó otro con buen éxito.

Asistió a los mismos, todo lo que tiene esta capital de más representativo.

SANTA CRUZ

Puerto Deseado, Mayo 27—Con buen éxito se ha realizado la fiesta escolar que anualmente se acostumbra celebrar en conmemoración del 25 de Mayo, y el usual día de asueto escolar.

Con gran entusiasmo se celebraron las fiestas mayas.

Se celebró un banquete en el Royal Hotel, que estuvo muy concurrido.

Se realizaron carreras de caballos, bicicletas y otros juegos populares.

Anoche se efectuó un gran baile en el Club Social.

Puerto Deseado, Mayo 27 — Se celebró con gran entusiasmo el aniversario patrio.

En el Royal Hotel se realizó un banquete. Por la tarde se dió una función cinematográfica, a la que asistieron numerosos niños.

Río Gallegos, Mayo 27 — Resultaron brillantes las fiestas que se realizaron en conmemoración del aniversario patrio.

Las escuelas públicas, dirigidas por la señora María Gutiérrez y el doctor Manuel Gutiérrez, secundados por la señorita Amelia Milddton, dieron la nota simpática de las fiestas.

Varios niños estuvieron muy acertados en los diversos papeles que desempeñaron en los varios números del programa que se desarrolló.

La procesión con antorchas, celebrada la noche del 24, resultó muy interesante.

NEUQUEN

San María de los Andes, Mayo 27 — La comisión de las fiestas mayas, compuesta por los señores Francisco Campana presidente; Rafael Soriano, secretario; Carlos Gingins, secretario, y vocales Masini, Abella y Ocha, llevó a feliz término las fiestas en el día de ayer, de acuerdo con el programa organizado por la misma.

La población y las autoridades locales, concurrieron al local de la escuela nacional, donde el director señor José F. Calderón, dió una conferencia patriótica.

RIO NEGRO

Viedma, Mayo 27—A pesar del mal tiempo, las fiestas patrias fueron celebradas con regocijo y entusiasmo.

El acto público en la plaza General Winter, se realizó con la presencia de las autoridades nacionales, comunales, escuelas públicas y particulares, y el pueblo.

Hablaron el gobernador, señor Pedro Antonio Serrano, y los niños Mercedes Romana Solferi y Raúl Entraigas.

CHACO AUSTRAL

Vedia, Mayo 27—Con el entusiasmo de costumbre, se celebró la fiesta patria.

Galván, Mayo 27 — Se festejó ayer de un modo brillante el aniversario patrio.

MISIONES

Posadas, Mayo 27 — Con el mejor éxito se celebraron las fiestas mayas.

Hicieron uso de la palabra en la recepción cívica el doctor Severo González y los señores Barreiro y Arturo Piñeyro.

Itacuruzú, Mayo 27 — Las fiestas patrias estuvieron muy animadas.

Colonia Candelaria, Mayo 27 — Todos los festejos populares que se llevaron a cabo con motivo del aniversario patrio alcanzaron muy buen éxito.

El 24, por la noche, la escuela número 37 realizó una velada.

Las escuelas concurrieron a la plaza el día 25, y dió usarón de la palabra las señoras Delia Hayes de Gallaza y Gregoria de Esquival, el director de la escuela número 8 y el comisario departamental.

El baile que dió la comisión popular en la casa del señor Hayes, resultó espléndido por su animación y concurrencia.

EN EL EXTRANJERO

PARAGUAY

Asunción, Mayo 27—Con la izada del pabellón argentino, todos los buques de la capital publicaron conceptuosos artículos para esa República.

"El Diario", órgano vinculado al presidente Schaerer, dió el parte del banquete señor Ruiz de los Llanos, con calurosos elogios del Gobierno.

Durante todo el día 25 y las anteriores, comandantes de los buques, público y las legaciones extranjeras.

Brillante resultó la recepción dada por el ministro señor Luz de los Llanos en la legación argentina.

Visitaron el vapor surgiente de la República doctor Pedro Goncalvia, el ministro de Relaciones Exteriores, señor Manuel Gondra, el del Interior, doctor José P. Montero, los diplomáticos extranjeros residentes en ésta, varios miembros del Congreso y numerosas personas de la alta sociedad.

Igualmente brillante resultó la recepción ofrecida por el Unión Club en honor del ministro argentino.

Asistieron el presidente de la República, el ministro de Relaciones Exteriores y altos magistrados de la nación.

PARA LA CAMARA DE DIPUTADOS DE FRANCIA

GRUPO EN MARMOL PARA LA CAMARA DE DIPUTADOS DE FRANCIA

En el Salón de París de este año fué expuesto el grupo en mármol obra del reputado escultor Francisco León Sicard del cual damos una vista.

El grupo representa el lema del escudo de la República francesa. "Libertad, Igualdad, Fraternidad" y está destinado a ornamentar uno de los vestíbulo del edificio en que se reune la Cámara de Diputados.

El escultor Sicard hizo sus primeros estudios artísticos en su ciudad natal, Tours, bajo la dirección de **Félix Laurent** y gracias a una beca que obtuvo de la municipalidad de esa ciudad pudo conseguirlo en París con los maestros Cavelier y Barrias. En 1890 obtuvo el segundo gran premio de Roma y al año siguiente el primero. Desde allí envió obras que se hicieron notar, entre ellas: "le Bon Samaritain" que fué adquirido por el Estado, el "Agar" que figura en el museo de Luxemburgo y muchas otras. Más tarde, en 1897, obtuvo una medalla de primera clase, otra de oro en la exposición de 1900 y en 1905 le fué acordada una medalla de honor por su envío al Salón de la estatua de Jorge Sand cuyo yeso había sido inaugurado en el Luxemburgo cuando el centenario de Sand en Julio de 1904.

SOBRE LA CRISIS

Una de sus causas

Con referencia a la crisis económica por que atraviesan actualmente todos los países, inclusa la República Argentina, el doctor Vicente Gay, de cuya llegada a Buenos Aires y propósitos que lo han traído nos hemos ocupado ya, expresa la siguiente opinión, que es interesante, por venir de un catedrático de finanzas de una universidad española.

La última guerra que tuvo por teatro el Oriente de Europa ha distraído masas ingentes de riqueza. La derrota de Turquía vino a trastornar el equilibrio europeo, exigiendo el aumento de los contingentes militares, y por lo tanto, la absorción de toda la disponibilidad que había en el mercado.

Derrotada Turquía, esta no podía contener ya a los Estados Balkánicos, y fué necesario que las naciones centroeuropeas convinieran en que Austria se encargara de esa misión, en el caso de una guerra continental. Pero, por consecuencia, Alemania no podía disponer de su aliada Austria, para que contuviese a Rusia en caso de un conflicto, y esa circunstancia la ha obligado a cambiar el sistema puramente defensivo de la frontera oriental del imperio, por el ofensivo, lo que, a su vez, ha provocado que Francia imitara el ejemplo de Alemania. Todo esto ha exigido el aumento de los contingentes alemanes hasta la cantidad de 800.000 hombres, disposición que fué contestada en Francia con la ley llamada de los tres años.

Ese como una guerra en el Oriente europeo ha exigido grandes sacrificios financieros a los principales Estados de Europa, inclusa Rusia, Inglaterra e Italia.

Por otra parte, la acción de Francia, Italia y España, en el Norte de Africa, es costosa y ha distraído millares de millones de las haciendas respectivas; y finalmente, los temores de guerra en los años 1912 y 1913 paralizaron el movimiento bancario en Europa, en la medida en que se han reducido los depósitos en establecimientos de crédito, es decir, que el ahorro que había sido bancario, volvió a tomar la forma de atesoramiento en las clases representativas.

Contraída de esta manera la economía monetaria de Europa, semejante situación tenía forzosa y fatalmente que repercutir en los mercados americanos y detener la corriente emigratoria de capitales hacia los mismos.

La primera impresión, pues, que se obtiene del estudio sistemático de la crisis argentina es que no todas las causas que se han producido pueden llamarse propias de la economía nacional, sino que hay algunas que son directas repercusiones de la crisis europea.

VOLACION Y AEROSTACION

EL VIAJE A CORDOBA

SE INICIA LA PRUEBA

Examen de piloto militar

A pesar de las malas condiciones atmosféricas, ayer de mañana, los tenientes pilotos Aníbal Bribuega y Raúl Goubat intentaron realizar el vuelo desde El Palomar hasta la capital de Córdoba, por cuya prueba reinaba verdadera expectativa entre los pilotos militares, por ser el vuelo de mayor duración y distancia que hasta la fecha se ha intentado en nuestro país.

A las 7.30 de la mañana, el teniente Bribuega, después de los preparativos de práctica, inició el vuelo de frente al viento, con un correcto lanzamiento. Cuando se encontró a unos cien metros de altura, con el fin de enterarse del funcionamiento del motor dió varias vueltas por sobre la pista de la escuela y luego, resueltamente, tomó rumbo hacia el Norte, mientras se elevaba a mayor altura.

Pocos minutos después, desde el aeródromo militar el monoplano pilotado por el teniente Bribuega se perdió de vista, siempre en la dirección indicada.

El teniente Goubat hizo su salida también en monoplano, a las 7.45 de la mañana. Goubat lo mismo que su colega Bribuega dió unas vueltas por sobre el aeródromo y al cerrar el último círculo enfiló su aeroplano en dirección al Norte.

Si bien entre los oficiales reinaba cierto desconfianza por el éxito de la prueba, a causa de las malas condiciones del tiempo, Bribuega y Goubat confiaban por lo menos realizar en el día una buena parte del viaje, especialmente si encontraban una corriente de aire favorable.

Poco después de una hora de la salida, el teniente Goubat regresó en vuelo a El Palomar, pues la fuerza del viento le impedía marchar con la velocidad necesaria para vuelos de larga distancia. Goubat inició el regreso sobre la población de Pilar, y si no lo hubiera hecho, el combustible que llevaba no le habría alcanzado para llegar hasta Cañada de Gómez, que es el punto donde los oficiales deberán hacer escala para reponer nafta y que dista casi 400 kilómetros de Buenos Aires.

Del teniente Bribuega, en la escuela militar se recibió noticia que había realizado el primer descenso en Baradero a 148 kilómetros de Buenos Aires, y que luego siguió el viaje con rumbo a Córdoba.

(De nuestra corresponsal en La Plata, por telégrafo)

La Plata, Mayo 27—Como a las 10 de la mañana, sobre la ciudad se divisó un biplano que volaba como a 200 metros de altura, de Este a Oeste, y poco después descendió en el hipódromo.

El aeroplano, que había salido de El Palomar, era piloteado por el teniente Edgardo Benavente, que era portador de una nota para el jefe del regimiento 6.º de infantería, comandante Martínez, a quien poco después la entregó personalmente.

El teniente Benavente debió volver ver mismo a El Palomar, pero debido al fuerte viento y al mal funcionamiento del motor, suspendió para mañana el vuelo de regreso.

—

Respecto al viaje de los tenientes Bribuega y Goubat, nuestros corresponsales en Pilar y Baradero nos trasmitieron los siguientes telegramas:

Pilar, Mayo 27—Esta mañana, poco antes de las 9, la población fué gratamente sorprendida con el paso de dos aeroplanos que cruzaron el pueblo de Sur a Norte.

El aeroplano La Paloma, regresó con rumbo a El Palomar. Ignoramos quiénes sean los pilotos.

Baradero, Mayo 27—A las 11 de la mañana, procedente de El Palomar, llegó a esta localidad el teniente Aníbal Bribuega, quien se vió obligado a suspender el vuelo a causa del fuerte viento que soplaba.

BENAVENTE A LA PLATA

El piloto teniente Benavente salió de la escuela militar en biplano a las 8.55 de la mañana, con el fin de llegar en vuelo hasta La Plata, prueba que realiza por orden de la dirección de la escuela, para rendir su examen de piloto militar.

No obstante la fuerza del viento y la dificultad de hacer el viaje en biplano, Benavente consiguió llegar al hipódromo de La Plata en perfectas condiciones.

Después de cumplir con el requisito de entregar una nota al jefe del regimiento 6 de infantería, como prueba de su llegada a la Plata, Benavente inició el vuelo de regreso a la escuela de El Palomar.

Durante un largo rato Benavente luchó con el fuerte viento, y cuando se convenció que sería en extremo difícil llegar a El Palomar, resolvió regresar a La Plata donde hizo el descenso en el hipódromo.

Si hoy hay viento favorable, el teniente Benavente regresará con el biplano a la escuela militar de El Palomar.

LA FIESTA DEL DOMINGO

Para la fiesta que organiza el Club Hípico Argentino en Campo de Mayo Palermo, en la que tomarán parte los pilotos Pettirossi, Cattaneo y Domínguez, se ha designado el Bleriot argentino Maseras, tomando Gobbato y Teodoro

TERRITORIOS NACIONALES

MISIONES

LOS CRIMENES DEL ALTO PARANA

Declaraciones del gobernador

Las alarmantes versiones circuladas en esta capital, sobre consumación de crímenes y hallazgo de las víctimas en el Alto Paraná, se desvanecen poco a poco y a medida que avanzan las investigaciones al respecto.

En el informe del inspector Elías Nikiforo, se decía ya, según hicimos notar oportunamente, que las cosas, en realidad sin importancia, habían adquirido carácter de leyenda. Luego, en su última gira por Misiones, el director general de territorios nacionales tuvo oportunidad de comprobar la inexactitud de las denuncias, y así lo hizo saber en comunicación oficial dirigida al Ministerio del Interior. Y ahora se tienen declaraciones del gobernador del territorio, y del comandante del "España", buque que hace la carrera entre Posadas y la Colonia Brasilera, pasando por Puerto Aguirre.

Dice el coronel López, primer mandatario de Misiones, que casi todos los ahogados han encontrado esa muerte por propio descuido o imprudencia, confiados en su habilidad de nadadores.

La corriente del río Paraná, especialmente en la parte denominada Alto Paraná, dice el gobernador, es suave en su superficie; pero presenta, de trecho en trecho, y con relativa frecuencia, fuertes y profundos remolinos, que sólo logran atravesar los muy avezados en el ejercicio de la natación.

Muchos peones de los obrajes huyen, para rehuir compromisos, más o menos penosos, en angarillas de cañas tacuaras, sistema de navegación sumamente inadecuado para contrarrestar la traicionera acción de dichos remolinos o "remansos".

Afirma el gobernador López que los casos de ahogados, cuyos cadáveres fueron encontrados últimamente, han sido cuatro: uno en el puerto de Posadas, y se trata del cocinero del ferriboat, arrojado al agua por uno de sus compañeros, después de breve disputa; y tres en el puerto de San Francisco (Brasil), de individuos que perecieron por tratar de tomar un animal que venía nadando. Los cadáveres de estos últimos no han podido ser identificados.

Según opiniones de las personas que han investigado los hechos en el lugar de su ocurrencia, el que se hallen los cadáveres completa o casi completamente destrozados, se debe a que datan de muchos días, pues una vez en los remolinos, no salen a flote hasta que el río baja.

Conviene hacer notar a este respecto que, según las denuncias, algunos de los cadáveres encontrados, llevaban las manos fuertemente atadas con cadenas, lo que no se ha comprobado.

El comandante del "España" ha suministrado declaraciones y tiene opiniones sobre el asunto, que, poco más o menos, coinciden con las del gobernador de Misiones.

Y dice, además, al referirse a las denuncias de que los hombres son cazados a balazos como fieras, que tal no ocurriría sin que se enterasen los turistas, los cuales abundan por el lugar.

El gobernador de Misiones ha dictado ya las medidas pertinentes a fin de que se instale la oficina de informaciones, creada por el Poder Ejecutivo, para la región de los obrajes del Alto Paraná.

—

Por su parte, el juez letrado de Misiones envió ayer un telegrama al Ministerio de Justicia, en el que manifiesta que el hallazgo de los 16 cadáveres en el río, es una fantasía de las autoridades marítimas del territorio, pues sólo han sido hallados cinco cadáveres, de los cuales uno sólo ha sido identificado; los otros no han podido serlo debido al avanzado estado de descomposición.

ARTE Y TEATRO

Coliseo—La última novedad lírica italiana, es decir "Parisina", de Mascagni y D'Annunzio, fué estrenada anoche en este teatro. Para los aficionados, esta representación constituía todo un acontecimiento artístico, desde que esa obra había sido objeto de no pocas controversias cuando se estrenó en Milán, a mediados de Diciembre último. En aquel entonces los autores no habían querido cejar, y pretendieron imponer al público esta tragedia lírica con dimensiones desmesuradas, y esta fué la razón principal de la hostilidad que levantó. D'Annunzio, según su costumbre, hizo "arte por el arte", sin preocuparse de las exigencias del teatro lírico, ni de las proporciones que las obras de este género puedan buenamente tener. Hizo versos tras versos, bellísimos cuanto se quiera para ser leídos, pero ineficaces al ser envueltos en raudales de armonías vocales e instrumentales. "Parisina", es una tragedia congénere de "Francesca da Rimini". En "Parisina" es con el hijastro que la esposa se hace culpable; en "Francesca" es con el cuñado. Valga el uno por el otro.

Su principal defecto estriba en la falta de movimiento escénico y en los dilatados parlamentos, peculiares de todas las tragedias.

He aquí en pocas palabras el argumento:

El drama se desarrolla en Ferrara; Parisina Malatesta, joven hermosa, se casó con el duque de Ferrara, quien repudió por ella a su primera mujer, Stella, de la que había tenido un hijo, Hugo.

Hugo es de carácter pasional y violento y Stella, como es natural, odia mortalmente a Parisina. Stella aconseja a su hijo que envenene a Parisina, lo que éste rechaza indignado.

Aparece a la sazón Parisina, en la escalinata del palacio ducal y Stella prorrumpe en insultos y denuestos contra aquélla.

La llegada del duque, que vuelve de una partida de caza, hace terminar el altercado.

Hugo sale en defensa de la madre, y luego anuncia su resolución de expatriarse.

Parisina, dulce y bondadosa, somnamente entristecida, vierte lágrimas, al escuchar la determinación del joven mancebo, y así concluye el primer acto.

El segundo acto representa el santuario de la Virgen de Loreto.

Parisina va allí en peregrinación, escoltada por Hugo, para presentar ofrendas a la virgen milagrosa. Esta imagen esculpida, según la tradición, por San Lucas evangelista, es llamada la "Virgen Negra".

De pronto se anuncia la llegada de un corsario que pretende apoderarse de la "Virgen Negra", y de sus tesoros, y sustituirla con un ídolo pagano.

Hugo y los suyos corren en defensa de la iglesia, y, al poco rato, vuelve Hugo, vencedor. Parisina quiere ofrecer a la Virgen la espada del joven, y ambos se arrodillan en ferviente oración.

Parisina se percata de que Hugo está herido. El contacto de la sangre despierta la llama oculta en su corazón, así como Hugo confiesa ardiente pasión por su madrastra. Quedan allí estáticos y embelesados en su mutuo amor, sellado luego con un beso.

El tercer acto nos lleva al palacio de Parisina. Ha trascurrido un año.

Sigue la adúltera en su criminal pasión y recibe en su aposento a Hugo. La inoportuna llegada del duque, obliga a aquél a esconderse detrás de un cortinado. El duque llega sombrío y amenazador. Dice que viene en busca de un leopardo, escapado de su jaula, y como advirtiera un movimiento de la cortina, atraviesa ésta repetidas veces con su espada. Parisina, desesperada, deja escapar un grito: ¡Es Hugo! ¡Es vuestro hijo! El esposo ofendido, justamente enfurecido, ordena en el acto la decapitación de ambos culpables juntos, para que así, dice, cruel e irónicamente, se confunda su sangre en el patíbulo, como fundieron sus besos.

Esto es el final de la obra, tal como ha quedado definitivamente arreglada por los autores, suprimiéndose varias escenas y el último acto, muy terrorífico, el que había demasiado largo el espectáculo, a punto de que, cuando se estrenó la obra, concluyendo ésta después de la una de la mañana, se había hecho popular en Milán, el siguiente estribillo:

La música que puso Mascagni a los versos de D'Annunzio no es ni ya de los puros sinfonistas alemanes, ni la que distingue a los melodistas italianos. Es, sin embargo, tal vez de más unidad todavía que la de "Isabeau".

Se echa de ver, frecuentemente, un afán, un ansia de efectos nuevos, de rebuscamientos y algo de continua intranquilidad, como si el autor corriera en pos de su propia sombra, sin lograr alcanzarla jamás.—¿No correrá Mascagni tras de alguna otra "Cavalleria Rusticana", que en vano pretende asir?

Las disonancias se suceden casi sin descanso para el oído, y, de vez en cuando, asoma uno de los intervalos "mascagnianos", característicos de "Iris".

El primer acto, resulta el más desigual y el más "febriciente", digámoslo así. Señalaremos un coro, a voces solas, de bellísima factura y de poderoso efecto, que, aunque, hizo estallar el primer aplauso. Verdad también, que fué ejecutado con sumo ajuste.

No nos convenció mucho la invectiva de "Stella" a "Parisina", a pesar del fraseo sonoro de la señora Garibaldi, al que se contrapone el canto de los cazadores.

Luego sube de punto el tinte dramático de la música, para concluir después "pianissimo", con lo que fenece el acto.

El segundo acto es hermosísimo en sus comienzos. Aquí la música es tranquila, melódica, con una preciosa plegaria a tres voces, a estilo de aquella tan sentida cuanto sencilla página del último acto de "Isabeau", Puede también agregarse, como de bello estilo elevado, el momento de la ofrenda de "Parisina" a la Virgen, interpretado con inteligencia por la señora Pasini-Vitale. Algo confusa nos pareció la descripción del combate contra los corsarios.

El dúo de amor de Hugo y Parisina ganaría mucho, a nuestro entender, en eficacia, si se cortara por la mitad. Es de buena entonación pasional, pero demasiado dilatado. La orquesta tiene aquí una amplia peroración, y concluye de nuevo "pianissimo" el acto.

Después de corrido el telón, hubo aplausos mucho más acentuados que en el primer acto. Indudablemente gustó más asimismo que el precedente.

El tercer acto comienza otra vez con un carácter que seguiremos llamando febriciente. Viene en seguida una imitación del ruiseñor, cuyo canto se oye desde allí, y esto trae alguna calma, a lo que contribuye también un suave coro lejano. El dúo de Hugo y Parisina es de buen estilo; pero, como el del acto anterior, es un tanto largo. Tiene frases llenas de pasión y aquí se ve la garra del Mascagni genuino y verdadero, que se deja llevar por su temperamento latino y espontáneo, sin ideas ni propósitos preconcebidos.

El tenor Lázaro lo dijo magníficamente, con lujo de voz, bien secundado por la señora Pasini Vitale. La llegada del duque nos trae de nuevo la música inquieta y nerviosa. Una amplia frase de Sammarco vale a éste un buen aplauso, y termina el acto en medio de una cálida ovación, la que afianza el éxito de la obra y premia la labor de los intérpretes y del maestro Vitale.

Sabido es que "Parisina" fué concertada en Roma, con la presencia de Mascagni, y esto nos exime de insistir sobre la exacta observancia de las intenciones del autor.

Las decoraciones y trajes, "fraraviés", en el Coliseo, fueron correctos y hasta pudiéramos decir, lujosos.

La "fesitura", en que está escrita la partitura pone a duras pruebas la resistencia de la tiple, y sobre todo del tenor. Puede que ésto influya, como sucedió respecto de "Amica", para dificultar su representación donde no se cuente con un tenor como el señor Lázaro, el héroe de la velada de anoche.

Hoy irá "Bohéme" y mañana "Don Pasquale", con Rosina Storchio.

Odeón — La compañía Guerrero-Díaz de Mendoza puso en escena la última producción de Paúl Hervieu, vertida al castellano por Jacinto Benavente, con el título "El destino manda", obra estrenada no hace aún tres meses en Madrid, por la misma compañía.

El argumento que sirve de base a los dos actos que constituyen la obra, es un tanto reducido, y no se desenvuelve en amplitud de formas. Aunque la concepción no permite la acción de muchos personajes, ni hay oposición de pasiones equilibradas por la polaridad contraria, hay, sin embargo, un personaje rigurosamente definido y consecuente, que produce las pocas escenas emotivas que dan color y movilidad a la obra.

Andrés Berull, está casado con Juliana de Chazay, dama de linaje ilustre por el brido y la honorabilidad cabal de sus ascendientes, y es padre de dos niños.

A pesar de los cariños de la esposa, bondadosa y bella, Berull lleva una vida de disipación y jolgorio; vida ignorada por la esposa, tal vez por la cautela del carácter de Berull, hipócrita y malvado.

El comandante Ramón de Chazay, hermano de Julia, es un militar que tiene por norma en su vida, el cumplimiento de las Leyes contenidas en el decálogo cristiano. Rinde culto a esas sentencias, para él imperecederas y absolutas en su aplicación. De ello da prueba cuando intenta, en el primer acto, despedir enérgicamente a un antiguo criado que, para amparar a una hermana suya ciega en desgracia, hurtó un billete de cien francos de la cartera del comandante; la rectitud de su carácter también la pone a prueba al tratar de su cuñado, a quien no estima por el desorden que impera su vida.

Termina el primer acto con la llegada de un anónimo que denuncia la situación financiera desastrosa de Andrés Berull y la entrega de los documentos que acreditan las deudas a los tribunales, para la acción judicial.

El comandante de Chazay, y un buen amigo de la familia, el señor Massenys, se proponen salvar al jugador, aún exponiendo, el primero su fortuna y el segundo parte de sus bienes inmuebles.

Inútiles resultan las gestiones ante la justicia; el perdón es fabuloso, increíble, la situación es afligente, tanto para Andrés como para la familia; y la cárcel posiblemente reclamará un nuevo delincuente, que hundirán los implacables enemigos políticos.

En el segundo acto llega Andrés, ignorando las nuevas en el hogar y sostiene una viva disputa con el comandante. Mientras el primero trata de explicar su situación y escoger la fuga, para evitar el escándalo social, y la justicia que a sus dinteles ha llegado, el comandante, siempre dominado por el principio invariable del honor, le ofrece una pistola, para que ponga término, a una vida criminal. Después de discutir, Andrés rechaza el arma y huye; sigue el comandante exasperado, quien vista la actitud cobarde de su cuñado, dispara un balazo que mata a Andrés.

La justicia interviene y mediante una hábil explicación, se levanta un sumario que confirma un suicidio. La revelación del "suicidio" a la esposa, que llega de la iglesia, donde ha ido a implorar el favor divino, para su desventurado Andrés, ofrece un contraste altamente dramático. Ella, sentada, hace proyectos de sacrificios para salvar la suerte del esposo y los hijos; el matador, en su actitud terriblemente trágica, oye en silencio, incapaz de articular palabra. Sucede luego la gradual confesión, que ofrece anoche, a la señora Guerrero la oportunidad de manifestar la flexibilidad de su temperamento artístico.

El comandante abandona el hogar voluntariamente, para incorporarse a la legión militar de extranjeros.

El pensamiento del autor y que domina en toda la obra, es demostrar como, a pesar de la influencia permanente de los principios cristianos, la vida, con sus vicisitudes y alegrías, el destino, en una palabra, dispone de los actos de la criatura humana. Esto está confirmado por la síntesis final: un hogar, eminentemente cristiano, donde se adora, se mata y se levanta falso testimonio.

La interpretación ha sido perfecta, tanto por parte de la Guerrero como de Díaz de Mendoza, que tuvieron los papeles principales de la obra, apreciable la labor de Tuller y Codina.

La obra fué puesta en escena con gusto artístico, hasta en los mínimos detalles; había al frente un cuadro iluminado de la Guerrero, y, a los lados, lujosos tapices.

Esta tarde, de 5 a 7.30, se representará, en función especial, "El destino manda" y "El gavilán de la escalada", y por la noche no habrá función.

Mañana, en función de abono, será estrenada la aplaudida obra en verso de Villaespesa, "El alcázar de las perlas".

Nuevo—Ante una concurrencia muy numerosa, se estrenó anoche en esta sala la nueva comedia del doctor César Iglesias Paz, titulada "La dama de coeur".

La hora en que terminó la representación no permite entrar en el análisis minucioso de la comedia y de la actuación de sus intérpretes; pero sí podemos revelar la impresión general que nos ha causado y, a fuer de sinceros en la emisión de nuestro juicio, diremos que ella ha sido del todo agradable y que viene a agregar un éxito más, legítimamente adquirido, a los que tiene conquistados, en el teatro nacional, su autor.

Es indudable que si la nueva obra como acción escénica puede carecer de la animación que caracteriza ese género de producciones, ofrece en cambio atractivos de otra naturaleza que mantienen latente el interés del espectador y que radican en sus enseñanzas morales, las que al par señalan el peligro de las "inocentes partidas de familia". En este sentido la obra ataca a fondo, en diálogos más interesantes por su finalidad sociológica que por su aspecto, propiamente teatral. Por eso, tal vez, la ausencia de los entusiasmos del público, traducidos en espontáneos aplausos que producen escenas cómicas, generalmente triviales; pero, en cambio de ello, tiene el aplauso final en cada acto y particularmente en el último, aplausos éstos que traducen la aprobación a la obra seria, bien estudiada y de exposición real de algo que parece vivido.

La interpretación correctísima en lo que se refiere a la señorita Angelina Pagano y los señores Rosich, Mangiante y Blanco; no tanto en lo que se refiere a los demás, de los cuales, algunos, incurrieron en sensibles lapsus, tal vez explicables por la emoción de su estreno.

La "mise en scene" bastante correcta. No así los trajes de determinadas actrices y actores, que hubieran debido acercarse más al ambiente en que la obra se desarrolla.

Victoria — En homenaje al literato español Benito Pérez Galdós, esta noche será representada "La loca de la casa".

Buenos Aires — Para el 30 del corriente se anuncia en este teatro el estreno de la comedia nacional en tres actos, del doctor Juan Angel Martines, titulada "Los que no se divorcian".

—Ha sido fijada para el 3 de Junio próximo la presentación de la compañía española de sainetes y zarzuelas que dirige el primer barítono José Ortiz de Zárate, con la opereta "La princesa de los dólares".

Avenida — Desde varias noches atrás se representa en este teatro una obra de pésimo gusto.

No tiene nada de extraño que las empresas lleven a la escena obras de ningún valor artístico y que como aquélla, están plagadas de situaciones excesivamente escabrosas y frases chocantes por lo burdas, pues tal vez eso convenga a los intereses comerciales; pero lo que no se explica es la actitud pasiva de la inspección de teatros, que no obliga a colocar en los respectivos anuncios de aquella clase de obras, el necesario distingo de "género libre". Así se evitaría la infracción a una ordenanza y el engaño al buen público.

Conviene recordar que no hace mucho tiempo, esa sala fué clausurada por una infracción análoga a la que ahora se está cometiendo.

EL DIA SOCIAL

CONSEJO NACIONAL DE MUJERES —Ayer, por la tarde, se realizó en el local del Consejo Nacional de Mujeres la conferencia del doctor Ernesto Quesada sobre un viaje alrededor del mundo. Esta es la primera de la serie que se efectuarán durante los meses de invierno.

El conferenciante fué muy aplaudido en varios pasajes de su disertación.

Entre la concurrencia anotamos a las señoras:

Fidela Mackinlay de de Bary, Elisa Gorostiaga d. Aguiar, Julia Alcorta de Toledo de Ramos, Elina J. de Correa Morales, Belén de Tezanos de Solivet, Jubota Meyan de Pueyrredón, Julia Obligado de Chapeaurouge, Adela Carranza de Magnasco, Inés Paz de Aguirre, Carolina Lena de Arzeno, Aleda Obligado de Gómez, Clara Rodríguez Etchart de Marín, Juliana Udaquiola de Sommer, Martha de Bary de Vedoya, Margarita Basavilbaso de Villegas, Elfilda Brickman de Achával Rodríguez, Ada Brickmann de Wassmann, Fanny Carrasco de Carton, Rosa Segundo de Sánchez, Cecilia Pratt de Pourtalé, Catalina Moreno de Brickmann, Carmen Pigatt de Merlo, Celina Sáenz Peña de Villar, Filomena Devoto de Devoto, Carmen de Pandolfini, Rosalina Moreno de Goñi, Carmen Manterola de Estrada, Adela J. de Rojas, Sara Lifedal de Castillo, Elelvina González Chaves de Carrillo, Celia Echeverry de Rivera, Lola Pacheco de Sáenz Valiente, Ana Belgrano de Helguera, Lucrecia Martínez de Bunge, Lucrecia de la Torre de Obligado, Lucía Prati de Donaldi, Ernestina Paz de Mendoza.

Señoritas Mercedes Moreno, Elia M. Martínez María Julia de Bary Begelli Martínez Campos, María Esther Echeverry, María Guerrico María Luisa Alvarez de Toledo, Mercedes Dupuy de Lome, Susana Oliver Tezanos, Dora y Judith Silgueira Crespo, María de la Torre, María y Elena Ruiz Moreno, Isabel Cantón, Susana Aráoz Alfaro, Elena Villar Sáenz Pena, Tulia y Elia Carla Gallegos, Julieta Pueyrredón.

ENLACE ELIA - BENGOLEA — En el templo de La Merced fué consagrado ayer, por la tarde, por monseñor Rassore, el enlace de la señorita María Cristina de Elía con el doctor Jacobo Bengolea.

La novia lucía un elegante traje de satín con volados en la falda y mangas de encaje punto de Bruselas; el velo de Honiton que le cubría el rostro estaba tomado de peinado por una fina corona de azahares.

A su entrada al templo la novia daba el brazo a su señor padre Agustín de Elía; el novio a su hermana señorita Elena Bengolea, de "chantilly" gris perla, sombrero negro.

Llegados al altar se desfila la unión, actuando como padrinos la señora Angélica Rosa Ocampo de Elía, que vestía falda de seda negra, saco de encaje dorado, sombrero de tal negro, toca de terciopelo azul zafiro con "aigrettes" y el señor Ismael Bengolea.

Entre la concurrencia vemos a las señoras:

Angélica Ocampo de Ocampo, Angélica Elía de Riglos, Adriana Bengolea de Lacabanne, Susana Costa Paz de Elía, María Luisa Ocampo de Urquiza, Julia Ocampo de Bullrich, Clara Cobo de Anchorena, Magdalena Murga de Peña, Sara Lynch de Christophersen, Elena Madero de Torrero, Ernestina Madero de Domínguez Arteaga, Eloísa Urquiza de Obligado, Mercedes Paz de Ocampo, Magdalena Elía de Ezcurra, Angélica Cárcova de Elía, Ramona Aguirre de Ocampo, Josefina Achával de Cantilo, Elora del Campo de Centeno, Isabel Acosta de Zwanck, María Ayarragaray de Navarro Viola, Rosa Canale de Martín y Herrera, Jovita Lobet de Hidalgo Meridez Alhama de Quirós, Elena Arteaga, de Domínguez Cora, Mercedes del Pont de Rodrigo Larreta, Belén Zapiola de Cobo, Francisca Madero de Lynch, Josefina Cazón de Pepo, Aurelia Elía de Cárdal, Dolores Riglos de Achával, Dora de Batz de Cazón, Susana Ivers de Escudero, María Laura Vedia y de Mitre de Paz, Elina Pombo de Duggan, Isabel Zwanck de Ocampo, Carmen Marcó del Pont de Tiburu, Georgina Stegman de Aguirre, Susana Ortorman de López, Susana López de Hueyo, Esther Lanusse de Pannes, Rosa Schiaffino de Herrera, Rosa Ocampo de Schlieper, Francisca Ocampo de Dartaux, Sara Unzué de Madero, Luisa Madero de Martínez de Hoz, Rosa Guerra Stewart de Bengolea, María Catella de Campos, Rosa Altgelt de Tornquist, Magdalena Saavedra de Pinedo, María Ignacia Casares de Grondona, Silvia García Victorica de Casares, Hortensia Aguirre de Lelóir, Esther Llavallol de Roca Elvira Landívar de Calvo, Raquel Tornquist de Mac Nab, Carmen Pinedo de Marcó del Pont, Susana Casares de Llobet, Carmen Llobet de Pinz, Lucrecia Guerrico de Ramos Mejía, Valentina Casal de Latzina.

Señoritas María Isabel y Clara Bengolea, Angélica, Francisca y Rosa Ocampo Magdalena y Josefa Tiscornia, María Elóisa y Martha Obligado Magdalena Ezcurra, Dolores y Josefina Achával Rodríguez, Mercedes Tornquist, Mercedes y Carmen de Garrido, Carmen Domínguez Arteaga Carmen y Silvia Echagüe, Alina Pannaci, Belén del Campillo, Mariquita y Mercedes Quirós, Justi Haydee y María Cristina Campos Urquiza, Sara y María Madero Ocampo, Rosa Bengolea Guerra, Rebeca, Alicia y Raquel Kern, Rosa y Carmen Martín y Herrera Agustina y Celia Costa Paz, María Elena Zwanck, Elena Bengolea, Clara y Margarita Willmart, María Blanco, María Luisa Cossio, Trinidad Elía, María Elelvina Pelarios Costa, Josefina Castillo, Angélica, María Teresa y María Elena Centeno, Dolores Legarreta, Magdalena Peña, Concepción Millán, María de las Nieves y María Isabel Gouret, Magdalena Landívar, Elía y Amalia Casás.

EN CASA DE LA SEÑORA DE LAVALLE—Muy concurrida se vió ayer la residencia de la señora Dolores Lavalle de Lavalle, con motivo de cumplirse el 88 aniversario de su natalicio.

La distinguida señora fué obsequiada con ramos de flores.

Durante la tarde estuvieron cumplimentando a la dueña de casa, entre otras, las siguientes señoras:

Inés Salas de Cobo, Julia Zumarán de Olmedo, Lucrecia Guerrico de Ramos Mejía, Carmen Massé del Pont de Rodríguez Larreta, Susana Casares de Llobet, Constancio Bravo de Villamor, Elena Nagle de Green María Emma Green de Vedoya, Manuela Zumarán de Lavalle, Catalina B. de Barón, Celina Arocha de Battilana, Marta Luisa Zumarán de Correa, Susana Rodríguez de Quintana, Elelvina Costa de Sola, Alelia Dallafiero de Elía, Luisa Müller de Noetinger, María Carmen Sola de Demaría, Cecilia Pratt de Pourtalé, Saloné Juárez de Garzoli, Clara Rodríguez Etchart de Marín, Julia Muñoz de Artigas, Juliana Udaquiola de Sommer, Hortensia Lavalle de Riestra.

CIRCULO ITALIANO — En el salón de actos del Círculo Italiano se realizó anoche la asamblea a la que habían sido convocados todos los miembros de esta institución, con el fin de elegir varios de la comisión directiva.

Fueron designados para consejeros efectivos los señores:

Comm. Lorenzo Pellerano, Luis Gallotti, Felipe Mo, José Battaglia y el doctor Salvador Marino, y para consejero suplente el Cav. José Oliveri.

DIPLOMATICAS — Esta noche llegaría de Chile, por el trasandino, el primer secretario de la legación de Francia en esta capital, señor Roger Cosson, quien desempeñaba en aquel país las funciones de encargado de negocios.

—El encargado de negocios del Brasil, doctor José de Paula de Rodríguez Alves ofreció anoche una comida en el Savoy Hotel a los Ministros de Relaciones Exteriores y de Marina, retribuyendo las atenciones recibidas por los marinos de su país, durante su permanencia en esta capital.

Se brindó al descorcharse el champaña, por la confraternidad argentino-brasileña.

Rodeaban la mesa los señores:

Ministro de Relaciones Exteriores, doctor José Luis Murature; de Marina contraalmirante, Juan Pablo Sáenz Valiente, subsecretario de Relaciones, doctor José M. Cantilo; vicealmirante, Atilio Barilari, capitán, Antonio Julio de Oliveira Stampado, edecán del Brasil, capitanes de navío, Manuel Domecq García Malbrán, oficial, Francisco Carvalho Soato capitán de navío Cardoso; segundo secretario de la legación, doctor Luis Villaris Fragoso; oficial Conedlys Piriján, capitán de navío, Vicente Montes, Silverio Lobo, agregado militar del Brasil; capitán Beascochea; guardia marina H. Rodríguez, J. Dos Reyes, Diego García; oficial Barilari; guardias marinas, Oscar Leites de Vasconcellos y R. Sat, Diógenes; capitán de navío Rojas Tuires, Juan Martínez.

EN EL CLUB ORIENTAL — Anoche se efectuó en el Club Oriental la comida en honor de los jefes y oficiales del crucero "Uruguay", que vino con motivo de las fiestas patrias.

Ofreció la demostración el presidente del club señor Eusebio E. Jiménez, quien recordó que, precisamente, se celebraba por feliz coincidencia el trigésimo aniversario de la fundación del centro. Contestó agradeciendo el ministro del Uruguay, señor Daniel Muñoz.

Fueron comensales, además de los nombrados:

El señor Pantaleón Pérez Gomar, secretario de la legación uruguaya, Bernardo Milans; cónsul general, doctor Juan Angel Gallarini; capitán de fragata Francisco Rivet, comandante del crucero, capitán de corbeta Arnaldo A. Colforte; teniente de navío Tomás Rodríguez, alférez de navío José M. Cabosa Martínez, guardia marina Héctor Castelli Calaff doctor Carlos M. Morales, Alberto Boneo, Juan P. Bosch doctor Alberto Biondi, Guillermo Rocé, Pablo E. Barbar, J. P. Cancan, Julio P. Acebedo, Pedro Tápies, Serafín L. Sánchez, Isidro P. Bosch, Angel E. López, C. de Madrid, Alfredo E. Calaff, Francisco A. Maciel.

BENEFICIOS — El martes se realizará en el teatro Nuevo la función a beneficio de los pobres, que sostiene la Sociedad San Antonio Protectora de Niños de Belgrano.

REUNIONES — La señorita Amalia Rivas reunió ayer a un grupo de amigas a tomar té.

Asistieron las señoras: Aurora A. de Navarro Vela, María R. de Mac Gregor, Margot D. de Obligado, Carmen H. de Moreno; señoritas: Lola, Luisa y Aurora Navarro Vela, María Felisa Moreno, Adelina y Maina Mac Gregor, Margarita y Cora Guesalaga, Carmen y Delia Obligado.

—Celebrando sus bodas de plata, el doctor Antonio Ros y señora Victorio Ch. Belaunde, celebrarán hoy recibo en su casa calle Rodríguez Peña 1.

DIAPASON — Con un interesante programa se realizó anoche la sesión de audición de música, en el Teatro Diapasón.

Tocaron las señoritas:

Carmen Lobet de Pena, Victoria Forrat del de Gacitúa, María Catella de Campos, Lola del Solar de Bollini, Rosa Dal Mas de Olivera, Chichí de Vedoya, Dora de Frías Avellaneda de Arce, Tula Pacheco de Uriburu, María Durán de Elorriaga, Rosa de Martín Hercelz del Silencio de Cruz.

Señoritas Elsa y Augusta Lico Devincenzi, María Carlota y María Elena Vila, Rosa Martín Herrera, Lila, Albertina y Elvira Cruz, María Justina Silveyra, María Eugenia Paz Pereira, María Isabel y María Teresa Arias, Sara y Luisa Pillado Mathew, Esther García, Rosa de la Torre Campos, María Felisa Areco, Ana María Flores Pirán, Esther Babaree, Elena Peralta Ramos.

ENLACES — En la capilla de las Victorias será consagrado hoy el enlace de la señorita María Elena Giraña con el señor Miguel Solvat. Serán padrinos de la ceremonia la señora Remedios Magnada de Derouge y el señor Eduardo Graña. En el matrimonio civil actuarán como testigos por parte de la novia, los señores Hipólito Garcia, Miguel Dancelli y Ernesto Fox, y por el novio los señores José Derouge, Reymundo Salvat y José Derouge (hijo).

CAMBIOS DE RESIDENCIA — Llegadas: De Mendoza, el señor Federico Barallo Victorica y familia.

—De Paraná, el señor Adolfo Bonorino y familia.

—De Tucumán, el señor Alberto Davison y familia.

—De Córdoba, el señor Gelanor Oviedo y su señora Honoria Vivas.

—De Mendoza, la señora Elvira Quesada de Zapata.

—De Pergamino, la señora Flora L. de Sáenz y su nieta la señorita Angélica Sáenz.

—Del mismo punto, la señora Nélida Sáenz de Boerr.

VIAJEROS — Salidas: Mañana para Europa, el doctor Andrónico Castro, su señora Elina Almeyra y sus hijos.

—Para Europa, el doctor Samuel Molina.

—Para Europa, próximamente, el señor Alfredo Pérez Mendoza.

Llegadas: De regreso a esta capital, se embarcarán el 4 de Junio en Europa, el señor Federico L. Martínez de Hoz, su señora María Luisa Lacroze y sus hijos.

ENFERMOS — Guarda cama la señora María Teresa Mattos de González Victorica.

—Mejor, la señora Delfina Bunge de Gálvez.

—Sigue mejor la señora Mercedes Aguirre de Guerrico.

—Guarda cama la señora Elisa Arabehety de de la Torre.

—Continúa mejor la señora Estela Pasman de Mackinlay.

—Más aliviado, el señor Julián Murga.

—Es grave el estado de la señora Dolores T. de Gándara.

—Es muy grave el estado del señor J. Carlos Rossi.

—Enferma, la señora María Quesada de Gonnet.

NECROLOGIA — En el templo de La Merced se celebró ayer una misa de cabo de año, en memoria del doctor Alejandro Benavides.

—Falleció ayer, a los 63 años de edad, el señor Enrique G. Blaksley.

Sus restos serán inhumados esta tarde en el cementerio del Norte.

NOTICIAS DE POLICIA

LOS ASALTOS EN AUTOMOVIL

ASESINATO DEL GUARDA PEREZ

Detención de ocho personas

En nuestra crónica del 6 de Enero próximo pasado, nos ocupamos de un asalto audaz perpetrado en pleno día, en la calle Chubut, en un tranvía repleto de pasajeros, por una banda de delincuentes de verdadera escuela.

Como se recordará, el guarda de la compañía Anglo-Argentina, José R. Pérez, viajaba a las 7.20 de la mañana en la plataforma de un tranvía acoplado de la línea 86, llevando una valija con una suma de dinero que le fué entregada en la estación Bella Vista.

Al llegar el tranvía a la esquina de las calles Chubut y Miñary, fué Pérez asaltado por tres individuos que le arrebataron la valija y descendieron del tranvía, montando en un automóvil, estratégicamente preparado para lograr darle a la fuga ala que se les molestase.

El guarda Pérez, que a pesar de lo rápido del asalto no perdió su serenidad, descendió del tranvía detrás de los asaltantes; pero al acercarse al automóvil, uno de los ocupantes le descargó un certero tiro que hirió a Pérez en el vientre y le ocasionó la muerte.

Las muchas diligencias practicadas por la división investigaciones y técnica tendientes a la detención de los asaltantes, durante largo tiempo fueron infructuosas y, entretanto, los audaces asaltos en automóvil se continuaron perpetrando, todos ellos hábilmente preparados.

Parecía, dado el tiempo trascurrido, que nuestra policía resultaría impotente para la detención de esta peligrosa banda de asaltantes, cuando ayer, a pesar de las reservas que sobre el asunto guarda la policía y la justicia de instrucción, llegó hasta nosotros la noticia del esclarecimiento del hecho y de la detención de todos los delincuentes.

La pesquisa realizada, de confirmarse, implicaría un verdadero triunfo para la policía de nuestra capital.

Hasta ayer eran ocho los detenidos por la sección robos y hurtos de la división investigaciones a cargo del comisario Alejandro Vian, a los, quien ha dirigido la pesquisa. Los ocho detenidos fueron ayer llevados al Palacio de Justicia, donde algunos de ellos prestaron declaración ante el juez de instrucción doctor Benítez, secretaría del doctor Costa.

El jefe de policía, en las horas de la tarde, conferenció con el magistrado citado y le informó minuciosamente de la pesquisa realizada y de los elementos de prueba reunidos contra cada uno de los detenidos, en forma tal que se comprueba la participación que tuvieron en los diferentes asaltos efectuados.

LA VIUDA DE MARTINEZ

OTRO CUENTO

En distintas secciones policiales de la capital ha corrido estos días, que se nos comunican privadamente, como el que vamos a referir, para que interesados se hallen prevenidos y no dejen sorprender sus buenos sentimientos por la pena que embarga a "la viuda de Martínez" cuando opera.

Previa averiguación del apellido de la familia a quien la casa cuya apertura le permita esperar éxito, atribulada "viuda" se hace anunciar. Si sale a recibirla la señora de la casa, el esposo ausente conoció al de la "viuda" que sólo por eso se ha permitido molestar... ¡pero si el dueño de casa está allí, entonces son familias de su relación quienes la animaron a dar "semejante paso".

Su difunto consorte era corredor de Bolsa y, de puro honrado, se hizo saltar los sesos después de una mala jugada. Ella entonces, para ganar la vida decorosamente, fundó una academia cuyo producto, agregado al fruto del trabajo de sus hijos, pues las empleadas no saben por... qué, fué viviendo, así no más, hasta hace pocos meses. Su pobre hijo enloqueció y ella misma tuvo que hacerlo recluir en el hospicio, vino la miseria y consecuentemente, la influencia de desalojo...

La "viuda" consigue, en este punto dramar tan por lo lágrimas y pesar... A veces alcanza hasta a sacar del pleito unos pesos para justificar, pero de que vuelve a hacerlo, no cabe duda alguna. Hasta hace poco "la viuda de Martínez" actuaba.

Trátase de una mujer española, en mal de cincuenta años, de mediana estatura y no muy pobre de carnes. Viste lujosas ropas y usa gorra, la cual de la cual "vela a desalojarle" desta en todos los casos quince o veinte cuadras de la visitada.

Con algunas variantes, este es el "cuento" incorporado a la serie de los que han pasado de la imaginación al dominio de la policía.

DEFRAUDACION AL SENADOR VILLANUEVA

El vicepresidente de la Cámara de Senadores, señor Benito Villanueva, se ha presentado al juzgado de instrucción que atiende el doctor Ortiz de Rozas, para entablar una acusación contra un cajero de su servicio particular, por delito de defraudación.

Los trámites correspondientes fueron iniciados por la secretaría a cargo del doctor Guerello, y respecto al asunto se guarda absoluta reserva.

Sabemos que la suma defraudada es crecida y que el autor del delito consigue desaparecer, por cuanto no se dió intervención a la policía de investigaciones, a la que se recomendó que averigüe el paradero del prófugo.

DETENCION DE UN CRIMINAL EXTRANJERO

El 13 de Mayo del año próximo pasado, en Cinacusa Fontana (Italia), Juan Matera, a consecuencia de una disputa, mató a Agustín Jacompo.

Matera logró huir, y después de haberse dirigido a Nápoles y Marsella, se embarcó, con nombre supuesto, para esta capital.

Las autoridades italianas recomendaron la captura del prófugo, de quien suministraron la filiación, y, por orden del juez federal, doctor Jantus, fué detenido el homicida por los agentes Jorge Serrano y Nicolás Trotta, de la sección segu

PROVINCIA DE BUENOS AIRES -- ADMINISTRACION, TRABAJO Y CULTURA

"LA PRENSA" EN LA PLATA

(DE NUESTRA SUCURSAL)

LAS ECONOMIAS

Dirección de Salubridad

EL FERROCARRIL PROVINCIAL

Ha quedado listo el decreto por el cual se refunden la dirección general de salubridad pública y la de obras sanitarias de La Plata.

Como consecuencia de esta nueva organización, se suprimirán las estaciones sanitarias que funcionaban en Mar del Plata, San Nicolás, Junín, Mercedes y Bahía Blanca, se organizará una sola oficina química, y se reducirán las partidas de gastos y de sueldos, en más de 100.000 pesos al año.

Al frente de la nueva repartición quedará el doctor Pedro Goenaga

—

Con motivo de opiniones vertidas sobre la conveniencia de que el Poder Ejecutivo sometiera a la legislatura un plan general de economías, manifestó ayer el ministro de Gobierno que era necesario estudiar desde ahora todas las reformas que pueden introducirse en los gastos de la administración, para ser propuestas en oportunidad a las Cámaras, donde su discusión y aprobación duraría un tiempo más o menos largo, mientras que cada reducción de gastos se hace a medida que se comprueba la posibilidad de introducir economías. Por otra parte, si el Poder Ejecutivo no procediera en la forma que lo hace, no podría sustraerse a las influencias que se pondrían en juego para poder evitar la supresión de más de un puesto inútil, desde que los proyectos del gobierno tendrían dormida la tramitación antes de que se llevara a la práctica.

Respondiendo a estos propósitos, se anuncian, entre otras las siguientes economías: supresión total de la representación oficial que la provincia mantiene en la capital federal; reducción del personal de la dirección general de rentas y la dirección de caminos y demás reparticiones dependientes de los ministerios de Obras Públicas y Hacienda.

Por lo que se refiere a la representación en la capital federal, la medida no puede ser más acertada desde que ahora ha sido puesta justificada su necesidad por cuanto el representante verdadero de la provincia es el fiscal de Estado, quien se encuentra en condiciones de desempeñar cumplidamente su cargo. La creación de esa oficina en la capital federal, se hizo como lo dijo en su mensaje el gobernador Ugarte, casi por generación espontánea, pues antes nadie había sentido que se creara un puesto para ese cargo, en seguida medité decir que justifican ustedes la necesidad de una nueva oficina. Con esta supresión, se economizarían cerca de 100.000 pesos al año.

—

Durante la administración del señor García, se hicieron al gobierno varias propuestas de canalización y arrendamiento del ferrocarril provincial, que interesaron extensos al gobierno, porque se entendía la manera de hacerse de dinero para solventar algunos compromisos urgentes.

Entendiendo que la administración de ese ramo ha resultado un mal negocio para el gobierno, como es el de alargar los tres puntos y cerrar a todo tráfico en de ese modo fácil y cómoda vía, la provincia enajenar dicho ferrocarril, cuando empiece a pagar los gastos que le ha costado la construcción de otra manera, bien pudieron ser motivo de otras empresas particulares si se hubiera tenido de la simple contemplación de una Hacienda.

Tales el pensamiento del gobierno actual respecto a este asunto, por cuanto hasta ahora no ha dado ninguna providencia concreta en ese sentido.

EL ENDICAMIENTO DEL DELTA

De acuerdo con la concesión acordada por la Legislatura al señor Adolfo J. Soler, para el desecamiento de las secciones segunda y cuarta de Islas, el P. E. dictará hoy un decreto reglamentario de dicha ley.

El contrato respectivo será suscripto el día de mañana, y desde esa misma fecha comenzarán a contarse los plazos para la presentación de los estudios definitivos de canalización de los ríos, trazado de los canales de desagüe y de riego y tipos de las obras necesarias.

Por el momento el P. E. no hará uso de la facultad que le acuerda la ley de concesión, de hacerse entregar por la empresa hasta cinco millones de pesos, como anticipo del precio total de las tierras que enajena la provincia.

FALLECIMIENTOS SIN ASISTENCIA MEDICA

Los certificados de defunción

Tenemos denunciados bien abonadas de hechos que violan la ley del Registro Civil en la provincia, y que constituyendo un caso penal, importan una situación, rodeada con los deberes más consagrados por la sociedad y por los sentimientos humanitarios.

No citaremos por hoy más que el caso concreto, reservando nombres y lugares, a la espera de la actitud que acepten las autoridades competentes, para evitar, en lo sucesivo, ejemplos tan incompatibles con la cultura de la primera provincia de la República.

El hecho, que no ha de ser el primero que ha ocurrido, se ha desarrollado así: falleció, repentinamente, en una localidad vecina al movimiento de la capital federal, un anciano pobre, cargado de familia y cuyos hijos mayores están sin trabajo.

La familia solicitó la intervención del médico policial y municipal, para que reconociera el cadaver y expidiera el certificado de defunción, a fin de que aquél se negó, argumentando que no le correspondía, por tratarse de un fallecimiento dentro de su domicilio, correspondiéndole únicamente intervenir en las defunciones ocurridas en la vía pública.

Solicitados, entonces, sus servicios civiles, se negó a prestarlos, como lo negaron, a su vez, los demás médicos de la localidad.

Por fin, se encontró un médico que reconoció el cadaver y expidió el certificado.

Ahora bien, los formularios oficiales que usa el registro civil de la provincia, para certificar la causa y demás constancias del fallecimiento, dicen textualmente al dorso: "... El médico que lo haya asistido en la última enfermedad, o a falta de él, cualquiera que se llame al efecto, estará obligado a examinar el cadáver y firmar este formulario, bajo pena de multa o prisión".

Es de suponer que esta cláusula corresponda al texto de la ley de registro civil o de su reglamentación orgánica; y siendo, lógicamente así, ¿cómo comprender la negativa de los médicos civiles a cumplir con la prescripción legal expresada?

Con mayor motivo, ¿cómo explicar la excusa del médico policial y municipal, cuya función abarca las circunstancias extraordinarias, precisamente?

Además de las consideraciones que nos ha sugerido este caso y que comprometen la dignidad del ministerio profesional, debemos señalar al Poder Ejecutivo la urgencia de reformar categóricamente los deberes públicos de los facultativos civiles y en particular los de los oficiales, siquiera sea para evitar estos episodios bochornosos que afectan la moral pública y lastiman los sentimientos más delicados y consagrados por las sociedades modernas.

Esperamos que el gobierno de la provincia se dirija en este sentido a los delegados municipales, recomendándoles expresamente pasen una circular explícita a los facultativos locales y hagan conocer del pueblo los derechos que le asisten en tan penosas circunstancias.

Igual gestión corresponde llevar a cabo, sin demora, a las municipalidades constituídas.

Dirección de Salubridad

Como consecuencia de los análisis de muestras de bebidas y productos alimenticios en casas de comercio de General Viamonte, fueron apercibidos los siguientes comerciantes: Galdeano y Declatorre, Pesalvo y Atencio, M. Zapatieri, Pérez, Sinforeno y Compañía.

Fué multado en $ 50 el fabricante de refrescos Agustín Negretti, por ser reincidente en la fabricación de jarabe de goma sin este producto.

—Ha sido autorizada para ejercer la obstetricia en Carlos Casares, por un año, la señora Emiliana Camacho y Lerotón.

—Se ha pedido a la policía que instruya un sumario para comprobar la denuncia formulada contra Josefa Frangini, por hercer, ilegalmente, la obstetricia en Ingeniero White, Bahía Blanca.

—Han sido autorizados para dirigir personalmente farmacias en Merlo, San Isidro y Ramallo, los señores José E. Ardusino, L. Luque y Reinaldo Süller, respectivamente, por un año en las condiciones de práctica.

Tierras públicas

Por el ministerio de Hacienda se resolvió acordar a Dellippi y Cía. un plazo improrrogable de quince días, para que se presenten a la oficina de tierras, a firmar el contrato que han celebrado con el gobierno sobre arrendamiento de canteras, bajo apercibimiento de dejar sin efecto dicho contrato y proceder al desalojamiento inmediato.

Se ha concedido en venta a Malak Ghanchi 50 metros de la reserva para obras de salubridad, en el lote número 2, manzana H. H., sección L, de La Plata, al precio de 1 peso el metro cuadrado y a Pascual Saulo, los 50 metros restantes, más los 50 metros que forman la entrada de la expresada reserva, situada en el lote 5, mitad Este de la misma manzana, y sección. Se han dejado sin efecto, decretos anteriores que, por error, adjudicaban al segundo el total de la superficie expresada.

Las vacantes en la administración

En la presente semana serán provistas todas las vacantes que existen en la administración. Para los dos puestos de consejeros de educación, en reemplazo de los señores Enrique Hoyo y Moisés Valenzuela, serán propuestos los doctores Octavio R. Amadeo y Pedro P. Acevedo.

Las vacantes en la magistratura, también serán llenadas en la presente semana, con miembros de la administración de justicia.

Pago de sueldos

Se firmaron ayer las planillas de sueldos y gastos de la administración, por el mes de Mayo.

Nombramientos

El Poder Ejecutivo nombró ayer juez de paz suplente de Vicente López, a Federico Bornett y escribiente de policía, a Jorge Gallardo.

Pago de cuadrillas

Se ordenó ayer la entrega de pesos 345.888.21 al habilitado respectivo, para el pago del personal de las cuadrillas camineras, licenciado de acuerdo con el último decreto del Ejecutivo, sobre arreglo de caminos.

Materiales para presos y policía

El 12 del corriente se licitará el material para la confección de ropas, calzado y uniformes, para cárceles y policía.

Conmutación de penas

Con motivo del aniversario patrio, el gobernador conmutó las penas a que estaban condenados, Antonio Mesiani, Juan B. Cordovano y Miguel Pustamante.

EN LOS MUNICIPIOS

RENDICIONES DE CUENTAS

El tribunal de cuentas, en su último acuerdo, despachó los siguientes expedientes:

Cuentas de la municipalidad de Tornquist, correspondientes al ejercicio de 1911, se aprueban, con un saldo para 1912, de 6.11 pesos moneda nacional.

Cuentas de la municipalidad de General Lamadrid, por 1911, se aprueban, con un saldo para 1912, de 74.15 pesos moneda nacional.

Cuentas de la municipalidad de San Vicente, por 1912, se aprueban, con un saldo para 1913, de 1.358.46 pesos moneda nacional.

—Cuentas de la municipalidad de Adolfo Alsina, por 913, se aprueban, con un saldo para 1914, de 2.704.14 pesos moneda nacional.

—Cuentas de la municipalidad de La Plata, por 1913, se aprueban, con un saldo para 1914, de 523.545.41 pesos moneda nacional.

—Cuentas de la municipalidad de General Lamadrid, por 1913, se aprueba la percepción e inversión de la renta, a excepción de las partidas observadas con un saldo para 1914, de 181.23 pesos moneda nacional. Se declara responsable a don Federico de la Serna, ex comisionado del Poder Ejecutivo, por la cantidad de 298.35 pesos moneda nacional, que importan los excesos no comprobados. Se fija a dicho señor un término de diez días, para que deposite en la tesorería general o en el Banco de la Provincia, a la orden del Poder Ejecutivo, la suma por la que se le declara responsable.

—Cuentas de la municipalidad de Tres Arroyos, por 1911, se pasa el expediente al fiscal de Estado, a sus efectos, por no haber dado cumplimiento el ex intendente Alfredo L. Gamboa, a la resolución dictada por el tribunal el 16 de Febrero de 1914.

Se pasa al fiscal de Estado el expediente sobre las cuentas de la municipalidad de Campana, por 1912, a sus efectos, por no haber dado cumplimiento a la resolución dictada por el tribunal el señor Juan Agustín Centurión, en Febrero de 1914.

—Se pasa al mismo funcionario el expediente sobre las cuentas de la municipalidad de Saavedra, por 1912, por no haber dado cumplimiento don Cumesindo Sánchez, ex intendente, a la resolución dictada en Abril próximo pasado.

—Cuentas de la municipalidad de Colón, correspondientes a 1912, se aprueban, con un saldo para 1913 de 1.332.22

—Las de Magdalena se aprueban por 1912, con un saldo de 2.191.35 pesos, pero se hace presente que en lo sucesivo deb acompañarse la documentación que justifique en detalle la inversión de la partida sobre gastos de policía.

—Se aprueban las de Brandzen, por 1912, con un saldo de 183.81 pesos.

—Se pasa al fiscal de Estado el expediente relativo a las cuentas de la municipalidad de General Viamonte, por 1912, por no haber dado cumplimiento el ex comisionado municipal don Manuel E. del Castillo, a la resolución dictada el 16 de Febrero próximo pasado.

—Se reclamaron las rendiciones de cuentas por 1912, y se les señaló quince días de plazo para su remisión, a las municipalidades de Bahía Blanca, Castelli, Florencio Varela, General Alvarado, General Guido, Lomas de Zamora, Mar Chiquita, Moreno, Nueve de Julio, Patagones, Puán, Ramallo, San Isidro y General Conesa.

FUNDACION DE UN PUEBLO

El Poder Ejecutivo ha resuelto suprimir las chacras 22 a 33, del plano del pueblo de Coracero, aprobar el resto del replanteo y ordenar que la escribanía de gobierno escriture a favor del fisco los terrenos reservados para uso público.

EXHUMACION DE RESTOS EN LA PLATA

Pasado mañana vencerá el plazo acordado para la renovación de sepulturas en la sección 14, tablones I, J, K y L, del cementerio de La Plata.

La municipalidad ordenará a la administración del cementerio la exhumación de los restos cuyas sepulturas no hubieren sido renovadas, y su depósito en el osario general, de acuerdo con la ordenanza respectiva

LEGISLATURA

CAMARA DE DIPUTADOS

Ayer no obtuvo "quórum" la Cámara de Diputados, pues sólo concurrieron ocho miembros. Se extinguió así el propósito de reunirse sólo una vez por semana; los viernes.

Mañana habrá sesión y se tratarán numerosos asuntos de la orden del día

CRONICA SOCIAL

ENLACES.—A las 5 de la tarde, se realizó ayer el enlace de la señorita María Teresa Lozano, con el señor Mario Rossotti. Actuaron como padrinos la señora María Rossotti de Villamayor y el señor Domingo Lozano, y como testigos, por la novia los señores Domingo L. Díaz y Ramón Harostegui, y por el novio los señores Agustín B. Gambier y José Luis Rossotti.

Después de las ceremonias se realizó en casa de la señora de Lozano una reunión que alcanzó ligeros contornos.

Contrajo ayer enlace la señorita Susana Gazzana con el señor Gilberto Chaumeil. Fueron padrinos el señor Juana Tucker de Chaumeil y el señor José Luis Gazzana, padres de los contrayentes, y testigos en el acto civil, por la novia, los señores Alberto Gazzana y José Luis Gazzana hijo, y por el novio, los señores Arturo y Juan Carlos Chaumeil.

El acontecimiento se festejó con una copa de champaña, y se organizó después una tertulia, de la que participaron numerosas relaciones de los contrayentes.

—En la mayor intimidad contrajo enlace anteayer la señorita Ana María Silveyra con el señor Luis S. Latorre.

—La señorita Alda Mercante ha formalizado su compromiso de enlace con el señor Horacio Maller Terrada.

Ambos fueron muy felicitados.

EL CONCIERTO DE HOY.—Esta noche se realizará en el teatro Olimpo, el concierto organizado por el Conservatorio Argentino, que dirige la señora Carolina A. de Igarzábal, cuyo producto se destina a beneficio de la Sociedad Apostolado de Señoras, que sostiene las escuelas talleres de la Sagrada Familia.

Las localidades del teatro han sido colocadas en su mayoría, entre nuestras familias. Tomarán parte con números de canto, la señora de Igarzábal, las señoritas Carmen J. Boris, Celia Tellechea, Esther C. García, Angélica Nogueyra, Francisca Longchidee, Alda Cumalino, María Teresa Martínez Basso, Margarita T. de Marini, Ercilia Varangot, Delfina R. Andrade; los señores Pedro Lafuente, Emilio Amoroso y Juan Parra, con números de piano, y las señoritas Elena Lagones y Matilde Poggio.

PREMIOS A LA VIRTUD.—El domingo próximo a las 2 de la tarde, se efectuará en el teatro Argentino la ceremonia anual de la entrega de los premios a la virtud, organizada por la Sociedad de Beneficencia.

Asistirán, especialmente invitados, el gobernador de la provincia y sus ministros.

IN MEMORIAM.—Con motivo del primer aniversario de la muerte de la señorita María del Carmen Alonso, un grupo de profesoras y compañeras de la Escuela Normal Popular, colocaron ayer en su tumba una corona de flores.

Asistieron al acto las señoritas del Basso, Mina Lamos Castelli, Cuesta, Rodríguez, Alsina, Gassaur, Daló, Quiroga, Simieli, y Pomares.

DEMOSTRACION.—La comisión organizadora del banquete al secretario de la municipalidad, señor Spiro S. Grande, resolvió en su última reunión, postergar para el 6 de Junio próximo, la realización del acto, que estaba anunciado para el 30 del mes en curso.

VIAJEROS.—En breves días estará de regreso de Europa el señor Eduardo Arana, esposa Isabel Duggan y la señorita Mercedes Duggan.

—De Bahía Blanca, el doctor Julio Galíndez Islas.

ENFERMOS.—Acentúase la mejoría iniciada en el estado de la señorita María Matilde Fonrouge de Araoz.

—Enferma de algún cuidado la señora Magdalena M. de Montalverne.

—Continúa en grave estado la señorita Amalia Carbonell Isla.

—Restablecido el señor Jorge Leonardi.

EDUCACION

SESION DEL CONSEJO GENERAL

Ayer se reunió el Consejo General de Educación, bajo la presidencia del señor Urien y con asistencia de todos sus miembros.

Se resolvió modificar el plan de estudios en la parte relativa a los cantos escolares, estipulándose que en adelante podía darse esta enseñanza por los mismos maestros de grado.

El consejero doctor Gascón informó sobre la misión que le encomendó el consejo, respecto a la inauguración del edificio escolar del Azul, que había delegado al jefe de la oficina de arquitectura, señor Vidal Carrera, por la perfección con que se ha realizado la construcción. El señor Tassi informó a su vez sobre el resultado de su gira por varios distritos de la provincia, motivada por la colación de grados en varias escuelas normales populares.

Antes de levantarse la sesión, el señor Hoyo pronunció un discurso, para despedirse de sus colegas, por cesar en su cargo el próximo 31 del corriente. El director de escuelas, que también cesa el mismo día, agradeció a sus colegas la cooperación prestada en el desempeño de sus funciones, y el Consejo, a moción del señor Palacios, le tributó un voto de aplauso por su acertada gestión administrativa.

ORGANIZACION DE "BOY-SCOUTS"

La dirección general de escuelas ha sido informada por sus inspectores seccionales de la organización que en varios distritos se ha dado a los "boy-scouts", de acuerdo con las disposiciones que oportunamente se establecieron.

El consejo escolar de La Plata ha informado sobre la presentación de mil cien niños de sus escuelas perfectamente uniformados, en el desfile del 25 de Mayo, frente a la casa de gobierno. Esta organización estuvo a cargo del señor Edmundo F. Clérici, secundado por el inspector de enseñanza física.

Los consejos escolares de Avellaneda y San Nicolás han informado también sobre la organización de los "boy scouts" en sus respectivos distritos, que se realizará tomando como modelo los de La Plata.

VIALIDAD

ARREGLO DE PUENTES

No habiéndose presentado sino una propuesta, el Poder Ejecutivo ha anulado la licitación realizada para la construcción de un puente en el camino de Las Heras a Navarro y Marcos Paz, sobre la cañada del Durazno; de otro en el camino de Bragado a Lincoln, sobre la cañada La María; la reconstrucción del que existe en el camino de Moreno a San Miguel, sobre el arroyo Las Cotorras, y una alcantarilla en el camino de Bragado a Lincoln, sobre la cañada La María.

TRIBUNALES

PROCURACION DE LA CORTE

En sentido negativo ha sido informado por el procurador general, la solicitud de conmutación de pena de Santiago Mederos.

—El mismo magistrado se ha expedido desfavorablemente en los recursos deducidos por Camilo Campagnale, Francisco Peluza y otros.

—El doctor Johanneton se ha adherido al dictamen del fiscal de cámaras, por encontrar motivos suficientes para proseguir las causas seguidas a José Ferrari, por defraudación, en La Plata, Eliseo Podesta y Luis Anzoátegui, acusados de robo y lesiones, en Avellaneda.

ASUNTOS COMERCIALES

El señor Domingo Colera, vecino de Mendoza, se ha presentado al juzgado del doctor Puig Lómez, secretaría del doctor Berghamus, pidiendo la declaratoria de quiebra del comerciante de Zárate, Pablo Cassino. El fiscal doctor Segovia, se opone a la declaratoria, porque los documentos que acompaña el solicitante no han sido protestados en el domicilio del deudor.

Ha sido declarado en estado de quiebra el comerciante Armando B. Lastra, y se ha designado contador al señor Felix Otero. Este juicio se tramita por la secretaría del doctor Goñi.

—En la convocatoria de acreedores de Carrara hermanos y Laghi, se ha señalado la audiencia del 15 de Junio para la junta de verificaciones de créditos.

El juez doctor Fernández Blanco, por la secretaría del escribano Vesella, ha dictado sentencia de trance y remate en el juicio González contra Lorenzo y ha puesto de manifiesto la cuenta particionaria de los bienes de la sucesión de Juan Arantou.

DENUNCIA CONTRA UN ESCRIBANO

Rogelio Montesano ha presentado al juez de subalternos de la capital, denunciando que en Febrero último efectuó una operación hipotecaria ante el registro de contratos a cargo de la señora Antonio Fernández, que por ignotidas vejeces ha acudido en busca del testimonio de la escritura sin que haya podido obtenerla, por fútiles pretextos, y que aquella operación no ha sido aún inscripta en el registro de la propiedad. Pide que el juez tome intervención en estas diligencias y se libre a dicho escribano la entrega del testimonio aludido

JUSTICIA DEL CRIMEN

El juez del crimen, doctor Adolfo Cortés, por la secretaría Beratti, dictó ayer las siguientes sentencias:

Miguel Guverlo, por disparo de armas, en Avellaneda, se concede la excarcelación, bajo caución juratoria; Cristóbal Macías, por infracción a la ley de defensa social, en Quilmes, en libertad, por falta de mérito para su prisión; Luis M. Domínguez, por disparo de armas, en Olavarría, sobreseimiento provisional.

El mismo magistrado por la misma secretaría, dispuso que el secretario sumariante Diego Fernández, se traslade a Quilmes, para ampliar el sumario instruído a Juan Félix López y otro, por infracción a la ley 7029.

—El juez del crimen, doctor W. Ocampo, por la secretaría Alsina, condenó a seis meses de arresto a Enrique P. Andrade, por lesiones a Arturo Cid, en La Plata.

—El juez del crimen, doctor Luis A. Costa, por la secretaría Vieytes, dictó las siguientes sentencias:

Adolfo y Salvador Llanos, por disparo de armas y lesiones y agresión, respectivamente, en Moreno, absueltos de culpa y cargo; Ramón Díaz (a) El Chino, por disparo de armas y lesiones en Avellaneda, absuelto por estos de culpa y cargo, pero condenado por imprudencia, a seis meses y quince días de arresto.

El mismo magistrado, por la secretaría Orione, ordenó a un mes de arresto y suspensión del empleo por igual tiempo, a Evaristo E. Zelaya, por abuso de autoridad, en Vicente López.

SOCIEDADES

CIRCULO DE PERIODISTAS.—Para esta noche está citada la comisión del Círculo de Periodistas, para que se ocupe del proyecto del diputado Jofré, sobre delitos de imprenta.

LOS CUATRO UNIDOS.—Este centro ha resuelto celebrar una fiesta para el 20 de Junio próximo, en los salones de la Unión y Fraternidad, con el concurso del cuarteto "Florencio Sánchez", de Quilmes, que pondrá en escena el drama "El triunfo de los otros", y la comedia en un acto "Las dos puras".

CRONICA POLICIAL

INCENDIO EN LA PLATA

Destrucción de pequeños negocios

Ayer a las 5 a. m., en el despacho de bebidas, frutas y verduras de José García, en el mercado de La Plata, se produjo un incendio, que lo destruyó totalmente. El fuego se propagó a la barbería de José Siesosus y al despacho de frutas de Francisco Monteo. Las pérdidas fueron de 2.000, 800 y 150 pesos, respectivamente.

El edificio, de propiedad de José María Fabián, sufrió pérdidas por valor de 8.000 pesos.

Se ignora el origen del fuego. La policía instruye el sumario de práctica.

HECHOS DE SANGRE

En el cuartel 1o. de Rivadavia, Saturnino Argüello, que se encuentra detenido, hirió ayer de un tiro de escopeta en la región glútea, a la joven Petronila Pérez.

La policía instruye el sumario correspondiente.

A raíz de un cambio de palabras, por cuestiones del momento, Andrés Díaz hirió ayer con un cuchillo, en la cabeza, a Emilio González.

Por cuestiones nimias, en General Villegas, Toribio Valle hirió ayer con un cuchillo a Cirilo Pereyra (a) El Gorrión.

El herador fué detenido por la policía.

—Por causas que se ignoran, ayer, en el Azul, Pedro Bié hirió de un puñetazo a Pedro Argotigo. Después del hecho fué detenido.

En el negocio de Julio Mibre, en Las Flores, fué herido ayer Isidoro Vega, por Fermín Palacios, quien se encuentra detenido.

EL ABIGEATO EN LA PROVINCIA

La comisión directiva de la Liga Agraria, que preside el señor Diego Bendrix, ha dirigido al jefe de policía una nota, felicitándole por su enérgica actitud respecto a la represión del abigeato en la provincia, que ha tomado proporciones alarmantes.

Dice la nota, que esa sociedad se preocupó con especial interés de este asunto, hace varios años, y que con tal motivo solicitó del Congreso en 1909, la reforma de los artículos 190 y 191 del Código Penal.

ROBOS EN VEDIA

(Por telégrafo)

Vedia (Buenos Aires), Mayo 27.—El vecindario se encuentra alarmado por los robos que se cometen a diario. El oficial Govena, al frente de la seccional, inició un sumario para descubrir a los ladrones.

TRASLACION DE OFICIALES

(Por telégrafo)

Mercedes, Mayo 27 — Los oficiales de policía Jerónimo Garay y Tomás Tarrís, han sido trasladados a otro destino.

DESTACAMENTO DE GONZALEZ CATAN

(Por telégrafo)

González Catán (Matanzas), Mayo 27.—Se ha hecho cargo nuevamente del destacamento de policía, que se encontraba acéfalo, el sargento Arroyo.

COMISARIA DE ALBERTI

(Por telégrafo)

Alberti, Mayo 27. Ha sido bien recibida por el vecindario, la designación del comisario Juan B. Cáneopa, para este pueblo.

El señor Cáneopa desempeñó en otra ocasión el mismo cargo.

EN UNA PLAZA DE JUEGOS ATLETICOS

Ayer, a las 3 p. m., en circunstancias en que el menor Esteban Fabe, corría en la cancha de juegos atléticos de General Pinto, cayó y sufrió la fractura de la pierna derecha.

INFORMACION TELEGRAFICA

DE NUESTROS CORRESPONSALES

MERCEDES

CAPACIDAD DE LA CARCEL DE MERCEDES

Exceso de detenidos

Mercedes, Mayo 27.—El número de detenidos en la cárcel departamental alcanzó ayer a 455, el cual, como lo hemos hecho notar otras veces, excede la capacidad del edificio, fijada en 350 por una acordada de la Suprema Corte.

En tales condiciones, esta cárcel constituye un peligro para la salud del vecindario, porque, como se sabe, el desagüe de los estanques sépticos se hace por una zanja descubierta, que recorre cerca de 10 cuadras, hasta desembocar en el río Luján.

LA SANCION DEL HOME RULE — DONACION — CENTRO DE CONTADORES.

Mercedes, Mayo 27.—La colectividad irlandesa ha festejado ruidosamente la sanción del Home Rule.

—El señor Francisco Gramajo ha donado una instalación eléctrica para la escuela normal popular.

—Continúan con buen éxito los trabajos para la formación del centro de contadores. En la última reunión, se aprobaron las bases principales para la redacción de los estatutos.

ENFERMOS.—VIAJEROS

Mercedes, Mayo 27.—Se encuentra enfermo, el señor Andrés Sanguinetti.

—Mejora la señorita Brígida Chafurian.

—Regresó de La Plata, el señor Ernesto Ramírez

—Para la capital, los señores Alejandro Mercante, doctor Antonio Lódola y José M. Casals

—De ésa, el señor Manuel J. Reyna de esa capital, las señoritas María Faustina Romero y Susana Reyna.

—De General Arenales, el doctor Leopoldo Ojea y su familia.

—Regresó el doctor Francisco Pérez.

GENERAL PUEYRREDON

RAMAL AL PARQUE CAMET

Su próxima construcción

Mar del Plata, Mayo 27 — El departamento de obras del ferrocarril del Sud ha terminado los estudios del nuevo ramal al parque Camet, que se orden ión por el directorio central.

El terreno por donde pasará la vía, ha sido ya amojonado, y se asegura que la construcción se iniciará en la próxima semana.

El ramal partirá de la estación Norte, a la altura del segundo paso a nivel.

INSPECCION DE LAS ESCUELAS NACIONALES

Mar del Plata, Mayo 27 — De Dolores llegó hoy el señor Clementino Alvarez, en gira de inspección por las escuelas nacionales de este partido.

Dará una conferencia pedagógica al personal de su dependencia.

SAN MARTIN

ESTACION FERROVIARIA DE CASEROS

Deficiencias que subsisten

Caseros, Mayo 27.—A pesar de las prácticas que se hacen respecto a las deficiencias que adolece la estación del ferrocarril al Pacífico, no obstante que LA PRENSA ha reclamado en distintas oportunidades las mejoras indispensables y que hace ocho meses se constituyó una comisión de vecinos para solicitarlas, casi todos los miembros de ésta han hecho abandono del mandato que les confirió la asamblea vecinal del año pasado, a pesar de que el presidente, los instó al cumplimiento de sus deberes.

Es necesario que se ordene la demolición del antiguo edificio que sirve de estación y se le reemplace con uno moderno, con las comodidades que merece el vecindario.

La empresa del Pacífico debe ser obligada, además, a construir la acera que le corresponde, en un trayecto de 300 metros, desde la avenida San Martín hacia el Sur, como también el adoquinado de la plazoleta de la estación, cuyo estado es lamentable

DEFICIENCIAS EDILICIAS EN CASEROS — SALA DE PRIMEROS AUXILIOS NECESARIA — VIAJERA.

Caseros, Mayo 27.—Las continuas lluvias han deshecho muchos pasos de piedra y cubierto de barro otros, por lo que se hace necesario que las autoridades edilicias dispongan sin tardanza su arreglo.

—Hace bastante tiempo que se adquirió lo necesario para instalar una sala de primeros auxilios; pero por diversas causas, entre ellas el cambio de tres comisionados en poco tiempo, no se ha podido establecerla. El intendente debe influir para que sea habilitada dicha sala, que prestaría incalculables beneficios a la clase pobre.

—Se ha ausentado por breves días para Libertad, la señorita Catalina V. Cifferata.

AVELLANEDA

JUZGADO DE PAZ EN LANUS

Urgencia de su creación

Lanús, Mayo 27.—Se insiste en la necesidad de crear un juzgado de paz en este pueblo. Los inconvenientes de ir al juzgado de Avellaneda para tramitar los asuntos, se hacen cada vez más sensibles, pues se emplean horas y días, que tan necesarios son para el que vive de su trabajo. Más fácil es ir a la plaza de Mayo, que al Juzgado de Avellaneda.

El gobierno debe satisfacer esta justa exigencia del vecindario.

INAUGURACION DEL PUENTE AVELLANEDA

Isla Maciel, Mayo 27.—El sábado próximo, a las 3 p. m., se inaugurará el puente Nicolás Avellaneda, que unirá este pueblo con la capital federal.

Esa obra de progreso, trasformará en breve la vida económica y social de esta zona.

A la inauguración concurrirán las autoridades nacionales y provinciales, y muchas familias, expresamente invitadas por la comisión popular de este pueblo.

CONFERENCIAS

Avellaneda, Mayo 27. Bajo los auspicios de la biblioteca popular Bernardino Rivadavia, se realizará una serie de conferencias de carácter científico en el local de la calle Palán 501.

Mañana, el estudiante Lucas Bonfitz disertará sobre anatomía comparada.

BANQUETE

Sarandí, Mayo 27 — El 21 se efectuó el banquete con que sus amigos obsequiaron al señor Francisco de la Cuesta, con motivo de su viaje a Europa. Ofreció la demostración el señor José Herreros, y contestó el obsequiado.

ECOS SOCIALES

Avellaneda, Mayo 27.—El jueves próximo, en la iglesia de San Miguel, será bendecido el enlace de la señorita Celia Marta Delino con el señor Pedro Mauhourat (hijo). Dadas las numerosas relaciones de los contrayentes se prevé que la ceremonia dará lugar a una lucida reunión social.

—Para el mes próximo está anunciado el enlace de la señorita Alda Frumento, con el señor Manuel Pérez.

—De Olavarría, llegó el señor José Delfino.

MORENO

OBRAS DE PAVIMENTACION

Irregularidades comprobadas

Moreno, Mayo 27.—Las informaciones de LA PRENSA sobre las graves irregularidades que se cometen en la construcción de los pavimentos, acaban de ser plenamente confirmadas por la comisión de vigilancia de las obras, formada por los señores Lorenzo Scala, Arturo Arzeno y Angel Lagano, quienes las han puesto en conocimiento del intendente municipal.

En su nota, la comisión señala las infracciones cometidas por el constructor y declara que los propietarios sufrirán perjuicios, pues pagarán los precios establecidos, sin que las obras reunan las condiciones convenidas.

El vecindario aplaude la actitud de la comisión.

LA LIBERTAD DE IMPRENTA. CALLES EN MAL ESTADO — INACCION COMUNAL.

Moreno, Mayo 27 — El proyecto presentado a la legislatura de la provincia, sobre restricciones a la libre emisión del pensamiento, ha sido mal recibido por la opinión, que lo considera atentatorio a la libertad de imprenta.

—Las calles están convertidas en verdaderos lodazales; existen grandes pantanos y numerosos baches, debido a la falta de nivelación para el desagüe de las aguas pluviales.

LA PRENSA antes de ahora hizo notar a las autoridades la necesidad de proceder a la nivelación del perímetro urbano o por lo menos de la parte que comprende el pueblo. Si se hubiese hecho algo en ese sentido, el pueblo no estaría en las condiciones en que se encuentra ni la población tendría que sufrir los enormes perjuicios y molestias que ahora pasa.

La intendencia en vez de crear empleos innecesarios, haría bien en destinar esos fondos, al mejoramiento de las calzadas en general.

BAHIA BLANCA

MOROSIDAD DE LA JUSTICIA

Juzgado comercial necesario

Bahía Blanca, Mayo 27 — Se asegura que la comisión de diputados, encargada de hacer una investigación sobre la morosidad de la justicia, lo comprobará la falta de laboriosidad de los magistrados de este departamento, pero puede anticiparse que se impondrá de que el movimiento de juicios civiles y comerciales es excesivo para un solo juzgado, lo que evidencia la necesidad de crear otro de fuero comercial exclusivamente, única manera de asegurar una justicia rápida.

Hace cinco meses que está vacante el cargo de defensor de pobres de estos tribunales.

Las deficiencias que la comisión comprobará son de organización, inmunables al gobierno.

GENERAL SAAVEDRA

EFECTOS DEL TEMPORAL EN ARROYO CORTO

Destrucción de terraplenes

Arroyo Corto, Mayo 27.—Las lluvias de 23 y días anteriores, causaron igual, como en Saavedra, muchos perjuicios.

Los terraplenes de la vía férrea han sido arrastrados por las aguas un trecho antes de llegar a Pigüé y después de la estación. Por esa causa hace dos días que no llega el tren a ésta desde Bahía Blanca; el que procede de esa capital llegó ayer hasta aquí y hoy pudo ir hasta Pigüé. Como no puede llegar a Saavedra, no hay trenes para Bahía Blanca, ni combinación a Guaminí y demás estaciones de la línea a Bolívar.

Las aguas provenientes de las sierras han causado grandes perjuicios en Pigüé. Lugares hay en que la inundación alcanzó a 1 metro y 20 centímetros dentro de las habitaciones.

El vecindario ha pedido al ministerio de Obras Públicas de la provincia que estudie la forma de evitar el peligro de que la población perezca ahogada en un temporal fuerte, como el último. En lo que va del año llovieron 484 milímetros; en el año anterior alcanzó la lluvia a 465 milímetros.

ASAMBLEA SOCIAL

Pigüé, Mayo 27.—Ayer se realizó la asamblea anual de la sociedad cooperativa Trabajadores Unidos; fueron aprobados los asuntos incluídos en la orden del día y se estableció el capital para el próximo ejercicio en 20.704.15 pesos.

La nueva comisión se formó así: Presidente, señor Antonio Feliet; vocales, señores Eugenio Monferrana, Augusto L. Issali, Alejandro Bras, Clemente Tournet y Ernesto Andrieu; síndico, señor Luis Geley y suplente, señor Martín Durand.

ADOLFO ALSINA

OBRAS NECESARIAS EN MAZA

Maza, Mayo 27.—Las últimas lluvias han aumentado el pedido de los trabajos de desagüe exigiendo gastos que la comuna no puede hacer en los actuales momentos. Es indispensable la intervención del gobierno provincial, en la nivelación de la planta urbana.

SUBCOMITE RADICAL EN MAZA

Maza, Mayo 27.—Días pasados se efectuó una reunión para constituir el subcomité radical en presencia de los delegantes venidos de Adolfo Alsina. La mesa directiva se formó así: presidente, señor Rupelo Azcárate; vicepresidente, señor José Arono, vicesegundo, señor Manuel Urrutia; secretario, señor Fermín Azcárate; prosecretario, señor Camilo Zavaleta; tesorero, señor Pedro Pinlatti pro, señor Victoria Bonifacio y numerosos vocales.

**T

suales y un novenario el día que cumpla años de muerte.

Encargan también que se compre una bóveda en el cementerio del Norte para guardar sólo sus cenizas y que en ello se inviertan hasta pesos 20.000.

Sobreseimiento

En la querella promovida por Cesar González contra Carlos W. Johnson, por el delito de defraudación, el juez de instrucción doctor Luna Olmos resolvió sobreseer definitivamente en favor del querellado, con la declaración de que la formación de esta sumaria no perjudica su buen nombre y honor, con costas al querellante.

Agrega el magistrado que no corresponde al juez de instrucción pronunciarse sobre el carácter calumnioso de la querella, así se declara.

Pronto el juez la resolución en que el fallo de la Cámara al revocar por mayoría el auto de prisión preventiva del querellado, estableció que en el caso "sub-judice" queda excluída "la idea de dolo penal, de la intención de defraudar, aun suponiendo que el acreedor hubiera resultado perjudicado, pudiendo solo dar lugar a las acciones civiles un perjuicio existir para calificar la calificación de la venta, la calificación de los daños y perjuicios ocasionados", "sin de cometido, no concurren los extremos del art. 2º del Código de Procedimientos Criminales, y no procede la prisión preventiva" ordenada".

La resolución es la opuesta de la comisión de primer voto, añade, que no halla todo probado, no encuadrando dentro del inciso 13 del artículo 162 del Penal, quedó reducida a una simple afirmación del carácter de acreedor, que por sí sola no importa la malicia o engaño de la ley pues que el presupuesto al deudor cancelar sus relaciones con su propio acreedor, y negarse al pago indebido por lo que sería inocua prueba y ulteriores diligencias.

La del primero voto se expidió el señor Gal.

Fallos de la Cámara de lo Comercial

Ayer fallos de los asuntos a que nos referimos por separado, la Cámara de lo comercial resolvió, en su último acuerdo, estos otros:

Bernstein y Ball contra M. Cano se confirma. A. Schemmel y C. Buenos Aires y Pacífico contra Campagnale y Cía. se confirma. M. Morelli se confirma.

Interlandi y Cía. contra Alba Calvo se revoca. E. Zerega, se revoca. Valentín y Giusti contra A. Pascual se revoca. Casella, Medalovitz y Cía. contra Manuel Nicolás se confirma. Pirondo de Pozo contra Valdés, se confirma. L. Mongardini contra Sud América se confirma. Bazzo contra Mazza se revoca. Ferrocarril del Sud contra Mendoza se confirma. Arrechea contra A. Gadán, se confirma. Cía. contra D. Juessen y Cía., se confirma. A. Rodríguez contra Lagos se revoca.

Resultó en el de Corleone contra Hijos de M. Scarone, Bordelli se confirma. J. Pedro Lizzi contra Cristóbal J. Usandivaras y Cía. contra Nicolás F. Morlo, se confirma. J. Ferrer contra Alfredo Mascotti y Cía. Bazzo, Barros y Cía. contra Eugenio S. Mayo, se elevará. Méndez y Portalá contra Rivero Ramos se elevan. Cosse Leyden contra Banco Español del Río de la Plata se revoca. Banco Popular Argentino contra Juan Antonio Acebal se revoca. Mario Calle, se confirma. Se revoca en Nasale y Hermanos contra Joaquín M. Mobilio, se revoca.

En los autos Pedro A. Pajarola, se confirma desistió de los recursos Antonio Cía. contra Diego J. Cossio, se revoca.

Acción pauliana resuelta

La Cámara de lo Comercial falló sentencia definitiva en el juicio de tercería, La Comercial contra Pedro A. Gonzalez y Compañía, sobre acción pauliana resuelta.

Interlandi y Cía. de Alba Calvo contra

A. S. y Gowland

Vacas: 1 carne g.	P. Central	$	105 00
" 10 flacas	"	"	65.00
Vaquillon: 2 c/g.	"	"	90.00
" 6 flacas	"	"	62.00

Lourtet Hnos. y Ca.

Vacas: 14 buenas c.	Rauch	$	86.00
Vaquillonas: 4 b/c.	"	"	78.00
Terneros: 13 buen.	"	"	65.00

Méndez Hnos. y Ca.

Novillos: 15 gordos	Guaminí	$	130 00
Novillitos: 15 c/g.	"	"	90.00
" 15 buena c.	"	"	68.00
Terneros: 45 buen.	"	"	60.00
" 8 buenos	"	"	50.00

B. L. y Eichegaray

Novillos: 40 g. c/g.	Chacabuco	$	127 00
Vacas: 20 gordas	"	"	112 00

J. Méndez y Cía.

Novillos: 42 g. c/g.	C. Paz	$	127.00
Vacas: 11 gordas	Caseros	$	110 00
" 7 g. c/g.	"	"	106.00
" 27 flacas	"	"	60.00

J. Curutchet

Vacas: 60 gordas	Córdoba	$	115 00

D. Chimondeguy

Terneros: 40 buen.	Tandil	$	60.00

Delfino Hnos.

Terneros: 40 buen.	Monte	$	52 00
" 64 regular.	"	"	36.00
Novillos: 1 carne/g.	"	"	108 00

J. L. Peña y Cía.

Bueyes: 8 carne/g.	25 de Mayo	$	125.00
" 7 flacos	"	"	70.00

Videla Hnos. y Cía.

Bueyes: 3 gordos	San Martín	$	115.00
" 3 buena/c.	"	"	100 00

Santamarina e h.

Novillos: 8 m/g.	Tandil	$	145.00
" 7 g. c/g.	"	"	115.00
Vacas: 5 gordas	"	"	115.00
Vaquillon: 1 g. c/g.	"	"	95.00
" 1 buena/c.	"	"	75.00
Novillos: 1 gordo	Laprida	"	130.00
" 14 carne g.	"	"	114.00
Vacas: 7 gordas	"	"	110.00
Novillitos: 16 esp.	"	"	107.00
Vacas: 24 gordas	Pringles	"	110.00
" 14 gordas	Laprida	"	110.00

Marraspín y Cía.

Novillos: 66 gordos	Pehuajó	$	135.00
Vacas: 30 mest/g.	"	"	125.00
" 80 carne g.	"	"	103.00
Vaquillonas: 29 b/c.	"	"	78 00
Terneros: 20 buen.	"	"	62.00

A. F. Paz

Vacas: 10 esp.	G. Belgrano	$	135.00
" 10 gordas	"	"	112.00

B. y R. Ocantos

Vacas: 5 mest/g.	Pringles	$	121.00
Vaquillon: 1 esp.	"	"	107 00
Terneros: 22 gordos	"	"	72 00

E. y Garat

Novillos: 76 gordos	Brandzen	$	132.00

B. y Ferrazzini

Bueyes: 13 esp.	9 de Julio	$	170 00
Vacas: 11 buena/c.	Pila	"	90.00
" 7 gordas	"	"	113.00

V. de Martínez e h.

Vacas: 25 carne g.	Balcarce	$	94.00
" 23 buena c.	"	"	80 00

S. Abello y Cía.

Vacas: 40 g. c/g.	P. Central	$	197.00

P. y A. Lanusse

Novillos: 36 esp.	San Luis	$	157 50
" 6 gordos	"	"	137.50
" 15 carne g.	G. Belgrano	"	116 00
" 14 buena c.	"	"	106.50
" 15 buena c.	"	"	105 00
" 24 g. c/g.	Guaminí	"	120.00
Terneros: 18 buen.	Pringles	"	53.00
" 20 buenos	"	"	50.50
" 21 buenos	Lincoln	"	61 00
" 11 buenos	"	"	51 50

N. A. Calvo

Novillos: 44 esp.	Córdoba	$	163 00
" 119 especs.	Santa Fe	"	154 00
" 2 g. c/g.	Córdoba	"	129 00
" 9 g. c/g.	"	"	120.00
" 8 carne/g.	"	"	112 00
" 12 buena c.	"	"	102.00
Vacas: 7 g. c/g.	"	"	106.50
Vaquillon: 6 c/g.	"	"	85.00

Bracht y Cía.

Novillos: 14 flacos	Entre Ríos	$	67.00
" 16 flacos	"	"	58.00
" 16 flacos	"	"	55.50
" 14 flacos	"	"	55.00
" 16 flacos	"	"	57.00
" 14 flacos	"	"	56.00

Juan Lalor

Vacas: 66 m/esp.	C. Suárez	$	141.50
" 3 excep.	Guaminí	"	152.10
" 3 carne g.	"	"	105.50
" 5 carne/g.	"	"	97.50
" 30 g. c/g.	Pila	"	108.50
" 13 carne g.	"	"	103.90
" 11 carne/g.	"	"	97 50
" 14 buena c.	"	"	93 50
" 10 buena c.	"	"	89.50
Terneros: 3 buenos	"	"	56.00
" 4 gordos	"	"	71 50
Novillos: 30 esp.	G. Díaz	"	150 00
" 11 gordos	"	"	136 00
" 12 g. c/g.	"	"	128.00
" 10 g. c/g.	"	"	128.50
" 12 g. c/g.	"	"	129.00
" 11 g. c/g.	"	"	121.00
" 12 g. c/g.	"	"	118 00
" 11 g. c/g.	"	"	122.00
" 4 espec	Santa Fe	"	155.00
Novillitos: 10 m/g.	"	"	103.00
" 8 carne/g.	"	"	94 00
Vaquillon: 6 c/g.	"	"	85.00
Terneros: 5 gordos	"	"	77.00
" 6 gordos	"	"	69.50
" 9 gordos	"	"	67.00
" 6 buenos	"	"	61 00

Animales porcinos

Entraron 212 cabezas.

Precios corrientes, de $ 0.25 a 0.26 kilo.

Matanza — Novillos, vacas y terneros, 1.594; reses inutilizadas, 1.

MERCADO DE MATANZA

(Estación Tablada)

Entraron en este mercado 110 vagones con 11.680 animales lanares.

Ventas de ayer

Salaberry y Berceteche

90 capones	Tandil	$	12.20
40 capones	"	"	11.00
93 capones	"	"	15.50

Lourtet Hnos. y Ca.

89 capones	Uriburu	$	12.50

Méndez Hnos. y Ca.

186 capones	Pringles	$	11.20
14 borregos	"	"	10.00

F. y A. E. Lanús

180 capones	Macedo	$	13.50

E. A. Thompson y Cía.

173 capones	Uriburu	$	13.10
10 capones	"	"	15.00

Unzué, Alzaga y Ca

353 borregos	Rolito	$	10.30

I. Gofil e hijos

57 ovejas	Paraguil	$	13.30
20 ovejas	"	"	15.50
88 capones	"	"	13.80
40 capones	"	"	14.50
191 borregos	"	"	10.50

Juan Lalor

70 capones	Casalins	$	13.00
110 capones	"	"	12.80
200 capones	Solanet	"	12.10

B. L. y Eichegaray

127 borregos	Rauch	$	7.10
95 capones	"	"	12.80
10 capones	"	"	12.00
10 capones	"	"	11.10

C. de Haccudados

83 ovejas	16 de Julio	$	13.30

M. Urtasun e hijo

309 capones	Pringles	$	19.80
150 borregos	"	"	9.50
70 borregos	"	"	10.00
40 ovejas	"	"	11 50

J. Etcheverry y Cía.

90 capones	Castellanos	$	13 50
210 capones	"	"	13.40
90 capones	16 de Julio	"	13.00
200 capones	V. Tuerto	"	13 10
80 capones	"	"	13.50
300 capones	Llanos	"	11 60

P. y A. Lanusse

93 capones	S. Elena	$	13.60
285 capones	Belgrano	"	10 80
100 borregos	Hermanas	"	10.50
300 ovejas	**Belgrano**	"	**12.00**
95 capones	"	"	12.80
60 capones	S. Elena	"	13 60
21 ovejas	"	"	12.80
159 capones	Merid. V	"	9.10
63 capones	"	"	10.60

Julián Frers

60 capones	Cobo	$	16.70
55 ovejas	"	"	12.50
102 capones	"	"	13.50
57 capones	"	"	14.50
96 capones	Perán	"	12.40
40 ovejas	Calfucurá	"	11.70
57 capones	"	"	12.00

P. Costa y Pertí

136 capones	Paraguil	$	13 10

C. O. Penín y Cía.

23 capones	Carumalán	$	12.00
292 borregos	"	"	11.20
437 borregos	Pegasano	"	10.40

Ayerza e hijos

310 capones	Solanet	$	10.00
190 capones	"	"	12.10

M. de Hoz Hnos.

99 capones	El Moro	$	11 00

Mathieu y Cía.

126 borregos	Pringles	$	9.00
76 capones	"	"	11.00

Santamarina e h.

553 capones	Laprida	$	12 50
100 borregos	"	"	10.80
21 borregos	"	"	9.50
37 borregos	"	"	10 80

S., Calmi y Cía.

595 capones	Casalins	$	11 70
58 capones	Colman	"	12 30
37 borregos	"	"	11 00
142 borregos	"	"	9.30

Delfino Hnos.

600 borregos	Pringles	$	10 50
20 capones	"	"	14.00

T. Devoto y Cía.

11 capones	Pringles	$	17.00
250 capones	Monteros	"	11 80
95 ovejas	Pirán	"	13.50
227 capones	"	"	12 60

Cicullu y Cavó

321 capones	Alvear	$	13 50

J. C. de los Santos Cía.

110 capones	Colman	$	12.80

A. Vélaz y Cía.

50 capones	C. Vidal	$	16 50
376 capones	"	"	14 30
all carnes	"	"	13.80

Del interior

MERCADO DE CEREALES

(Por telégrafo)

Rosario, Mayo 27 — Trigo: El mercado clausura un poco más entonado, aunque sin variación en los precios.

Lino: Ha trascurrido encalmado y clausura flojo el mercado, por las noticias de baja del exterior.

Maíz: Encalmado ha estado el mercado durante el día, y clausura sin haber experimentado variación. Hay falta de vendedores de maíz seco, y los compradores tienen poco interés por fresco y tal cual.

Cotizaciones: trigo de 80 kilos, consumo y bracal, $ 9.05; de 78 kilos, exportación, $ 8.35/40; de 70 kilos, exportación, $ 7.35/60; lino, 4 o/o, disponible, pesos 12.25/30; maíz seco, estación, disponible, $ 5.50/55; fresco, disponible, pesos 5.10/15, tal cual, disponible, pesos 4.85/90; entrega 10 de Junio, $ 5.40; entrega 25 de Junio, $ 5.25; entrega 25 de Julio, $ 4.90/95; entrega 25 de Agosto, $ 4.85/90; afrecho, disponible, pesos 4.40/45; entrega Julio y Septiembre, pesos 4.30/35.

Mercado a término, primera rueda, sin operaciones; segunda rueda, 1.600 toneladas de maíz para Junio, a $ 5.37; 200 toneladas de maíz para Julio, a pesos 5.05; 200 toneladas de maíz para Agosto, a $ 5; 400 toneladas de maíz para Agosto, a $ 5.10.

Precios oficiales: trigo número 2, disponible, $ 8.40; junio, $ 8.35. Julio, pesos 8.75; Agosto, $ 8.90; lino, disponible, $ 12.30; Junio, $ 12.35; Julio, pesos 12.70; Agosto, $ 12.85; maíz disponible, $ 5.50; Junio, $ 5.35; Julio, pesos 5.05; Agosto, $ 5; Septiembre, pesos 5.10; pizarra: trigo, número 1, pesos 8.75; número 2, $ 8.85; lino, 4 o/o, pesos 12.50; maíz, $ 5.20.

MERCADO DE HACIENDAS

Rosario, Mayo 27.—En este mercado de haciendas las ventas de hoy se hicieron a los siguientes precios:

Novillos criollos, de buena carne, pesos 78, 79 y 81; novillos id id, pesos 6.24 y 6.24 1/2 el kilo vivo, novillitos mestizones, de carne gorda, pesos 62.

Vacas mestizonas, gordas, pesos 125 y 135; vacas id, de carne gorda, pesos 109; id criollas, gordas, pesos 86; vaquillonas mestizas, gordas, pesos 84; id id de carne gorda, pesos 62

NOTICIAS MARITIMAS

VAPORES ESPERADOS EN MAYO

	Nombre	Bandera	Fecha	Procedencia
x	K. Wilhelm II	alemana	28	Hamburgo
	Espagne	francesa	28	Marsella
x	P. Mitre	argentina	29	P. del Sur
x	Ortega	inglesa	29	Callao (Me)
x	H. Warrior	inglesa	23	Londres
x	Italia	italiana	30	Génova
	Moorgate	inglesa	30	Amberes
	Hvlas	inglesa	30	Liverpool
	Gunwell	inglesa	30	Hull
	Vulcain	francesa	30	Dunkerque
x	S. Hohenberg	austriaca	30	Trieste
	Ascano	italiana	30	Génova
x	Holandia	holandesa	30	Amsterdam
x	Aragón	inglesa	30	Southampton
x	D. d'Aosta	italiana	30	Génova
	Bahía Castillo	alemana	30	Hamburgo
	Francesco	italiana	30	Génova
x	Avellaneda	argentina	31	P. del Sur
x	Cap Trafalgar	alemana	31	Hamburgo
x	Pampa	francesa	31	Marsella
	Potaro	inglesa	31	Londres

VAPORES A SALIR EN MAYO

	Nombre	Bandera	Fecha	Destino
	Hyades	inglesa	28	Amberes
x	C. Blanco	alemana	28	Hamburgo
x	Plata	francesa	28	Marsella
	Bougainville	francesa	29	Dunkerque
	Dolfland	holandesa	29	Amsterdam
	Georgie	francesa	29	Burdeos
x	Ortega	inglesa	29	Liverpool (M
x	Arlanza	inglesa	29	Southampton
x	H. Loch	inglesa	29	Londres
	Euclid	inglesa	30	Liverpool
	H. Heather	inglesa	30	Nueva York
	Dowgate	inglesa	30	Hamburgo
x	Garonna	francesa	30	Burdeos
x	Rawson	argentina	30	Río Gallegos
x	Mendoza	argentina	30	P. del Sur
x	P. Mafalda	italiana	30	Génova
	Zaanland	holandesa	30	Amsterdam
	Navigator	inglesa	31	Mulhgrave

x Indica los vapores correos.

ALTURA DE LA MAREA

A las 6 a. m., 26.10 pies; a las 8, 26.10; a las 10, 25.10; a las 12, 25.6 a las 2, 24.10, y a las 5, 25.10. Uno más en el canal Norte. Viento Norte.

Movimiento del puerto

Ayer descargaron en los depósitos fiscales 26 vapores, y cargaron frutos 13.

GIROS OTORGADOS — Vapor Balcharn, dock Sur, a descargar; Glenmorag, dock Sur, a descargar; Ellerslie, dique 2, elevadores, a cargar; Gwladys, Boca, frente a F. C. Sud, a descargar; Parn, Barracas, ribera Sur hacia el frigorífico La Blanca; Cento, dock Sur, a descargar; Glenedin, Barracas, ribera Norte, sitio d. 1 Wolston, a descargar; Pinta, dársena Norte, sec. 6a., a embarcar; Garonna, dársena Norte, sec. 3a., a embarcar; El Paraguayo, dock Sur, a embarcar; Santa Cruz, dique 3, parte Este, a cargar; Remenbrace, dársena Sur, parte Este, a descargar; Euclid, dique 3, elevadores, a cargar; Nenquén, dock Sur, a embarcar; Hannah, dique 2, cabecera NO., a descargar; Glenrazan, dique 2, parte Este, a cargar; M. Beernahert, dique 1, cabecera NO., a descargar; Tiara, dársena Sur, parte Este, a descargar; Royal, d.que 1, parte Este, a cargar; Asturiano, dársena Sur, parte Oeste, a cargar; Ternero, dique 1, desembarcadero, a descargar.

ENTRADAS—Vapor sueco Prinsessan Ingeborg, de Stockholm, con carga, en el dique 1; id inglés El Cordobés, de Montevideo, en el dique 3, a cargar; id id Alfredale, Dalcham y Cento, de la rada, en el dock Sur, a descargar; id id Gwladys y austriaco Izrada, de la rada, en el Riachuelo, a descargar; id inglés Ellerslie, de la rada, en el dique 2, a cargar.

SALIDAS—Vapor francés La Gascogne para Burdeos, con pasajeros y carga; id italiano Cordova para Génova, con pasajeros y carga; id inglés Coleyn para Río de Janeiro, con frutos; id id Dersa para La Plata, a cargar; id id Errington Court para Santa Lucía, en lastre; id id Swedish Prince para New Orleans, con carga.

NOMINA DE LOS VAPORES DE ULTRAMAR SURTOS EN EL PUERTO

Dársena Norte — Arlanza, P. Mafalda, Toro, Plata, Cap Blanco.

Dique 4 — Georgie, Bougainville, H. Laura, Reina Victoria, Zaanland, El Paraguayo, S. Salvador.

Dique 3 — Somerstad, Neuquén, Canova, Ploghwell, Garonna, Homereus, Eemland, H. Brigade, El Cordobés, Hungarian Prince, Barcelona, Vaquillona, Santa Cruz.

Dique 2—Messicano, Greystoke, Castle, Westgate, Lynoria, Delfland, Towergate, Horatius, Euclid, Tartary, Arensburg, Ellerslie.

Dique 1 — Glenrazan, Desterro, Ikalia, Comedian, Martazan, Novillo, P. Ingeborg, Atlántico.

Dársena Sur—Morawitz, Lamington, Harpon, M. of Bute, Wellington, José de Larrinaga, Winlaton, Don Benito, Birchwood, Mendoza, Ariadne, Rawson, Karma, Pikepool.

Riachuelo — Atlas, Skogland, Fairhaven, Priestfield, Djantas, Barreto, Newcastle, Bretwalda, Swenthope, Carisbrook, Snowdonian, Gretaston, Woolston, Aymurie, Goodwood, Kelvingrove, Salat Helena, Penolver, M. Pelvoux, Borgland, Vellore, Erlesburg, Margarita, Kelvinbank, Gwladys, Izrada.

Dock Sur — Patagonia, Arturiano, Glougton, Whateley, Hall Oldfield, Grange, Nyanza, Harmodius, Alcedo, Dalziana, Cento, H. Pride.

VAPORES ESPERADOS

Hoy: alemán Koenig Wilhelm II de Hamburgo, con 167 pasajeros y carga (a las 9 a. m.); francés Espagne, de Marsella, con 50 pasajeros y carga; alemán Santa Fe, de Rosario, a cargar; inglés Hannah, de Amberes, con carga; id Royal, de Rosario, a cargar; argentino Ternero, de Atlántida, con carga; belga Ministre Bernaert, de La Plata, con carga.

Mañana: inglés Highland Warrior, de Londres, con pasajeros y carga.

VAPORES A SALIR

Hoy: alemán Cap Blanco, a las 10 a. m., de la dársena Norte, para Hamburgo, con pasajeros y carga; francés Plata, de la dársena Norte para Marsella, con pasajeros y carga; inglesa Brotwalda, Harmodius y Margarita, para Rosario, a cargar; id Marchioness of Bute para Baltimore, en lastre.

Mañana: inglés Atlanza, a las 10 a. m., de la dársena Norte, para Southampton, con pasajeros y carga; francés Bougainville para Dunkerque, con pasajeros y carga.

COSTA SUR

Mañana llegará de Río Gallegos y escalas el vapor Pte. Mitre.

—Entró ayer en el dique 1, a descargar, el vapor Atlántico, procedente de Punta Arenas.

—El vapor Argentino, en viaje para el Sur, salió ayer de Camarones.

VAPORES EN VIAJE

Cap Trafalgar, alemán, de Hamburgo para ésta, llegará hoy a Río de Janeiro.

Andes, inglés, de Southampton para ésta, salió ayer de Madeira.

Asturias, inglés, de ésta para Southampton, pasó ayer a Lisboa.

Rezana Elena, italiano, procedente de ésta, pasó ayer a Génova.

Cap Arcona, alemán, salió ayer de Hamburgo, para ésta.

Duca d. Génova, italiano, salió ayer de Génova para ésta.

Sierra Ventana, alemán, salió ayer de Bremen para ésta.

Zeelandia, holandés, de ésta para Amsterdam, salió ayer de Río de Janeiro.

Avon, inglés, de ésta para Southampton, salió ayer de Río de Janeiro.

Oruba, inglés, saldrá hoy de Liverpool para Montevideo y el Callao.

Demerara, inglés, de Liverpool para ésta, llegará hoy a Río de Janeiro.

Highland Glen, inglés, saldrá hoy de Londres para ésta.

Gallia, francés, de ésta para Burdeos, pasó el 26 por Las Palmas.

Prinz Sigismund, austriaco, salió el 26 de Trieste para ésta.

Koenig & August, alemán, de ésta para Hamburgo, llegó anoche a Boulogne Sur Mer.

Selja Hohenberg austriaco, de Trieste para ésta, salió el 26 de Santos.

Italia, italiano, de Génova para ésta, salió el 26 de Santos.

Príncipe Umberto, italiano, de ésta para Génova, salió ayer de Río de Janeiro.

Amiral Zedé francés, salió ayer del Havre para ésta.

Columbia, austriaco, de ésta para Trieste, salió el 26 de Nápoles.

VAPORES DE LOS RIOS

Se esperan hoy: Madrid, Viena y Cabo Corrientes de Montevideo. Luna del Carmelo, Villa Francia de Guaseguay, Eolo del Salto, México de Asunción.

Salen hoy: Tritón (11 a. m.) para Salto. Dolores (11 a. m.) para Posadas. Lambaré (10 a. m.) para Asunción, Madrid (7 p. m.), Viena y Cabo Corrientes (10.30 p. m.) para Montevideo.

DIQUES DE CARENA

Hoy saldrá de dique seco el trasporte Guardia Nacional y entrará en el mismo el vapor argentino Toro para reparaciones.

PUERTO DE LA PLATA

Entrada, vapor inglés Desna, de Buenos Aires, a cargar.

A salir; vapor inglés Highland Loch, mañana, para Londres, con pasajeros y carga.

PUERTO DE MONTEVIDEO

Llegaron los vapores: alemán Koenig Wilhelm II de Hamburgo, francés Espagne de Marsella, inglés Rumnaby de Cardiff, id Holgen de Coronel.

SECCION SOLICITADAS

DOCTOR PEDRO A. GUERRERO, JEFE de sala del Hospital E. Tornú. Afecciones bronco pulmonares y corazón. Tratamiento específico de la tuberculosis. Uruguay 83, de 4 a 6. v8jn.

SECCION NOTABLES

HIERRO BRAVAIS
el remedio mas eficaz contra
ANEMIA CLOROSIS, DEBILIDAD COLORES PALIDOS, etc.

MEJOR QUE LA MEJOR
Cerveza Inglesa
KOPS
SIN ALCOHOL
NEGRA o BLANCA

Fabricada en Londres, de la más pura malta, lupulo, etc., es recomendada por sus cualidades altamente nutritivas y fortificantes.

Es la mejor cosa que pueden tomar las señoras que están criando, también para convalecientes, niños débiles y toda persona que desea alimentarse bien, es inmejorable.

Se garantiza no contener ALCOHOL.

Por docena $ 6 c.l.

O por cajón de 6 docenas de medias botellas $ 33 c/l.

Pídan a su almacenero o directamente al único introductor.

WILLIAM H. LOGAN

CANGALLO núm. 640, donde se vende por mayor y menor.—Buenos Aires.

Doctor FRANKENBERG

Trasladó su clínica a LAVALLE 626.—Consultas de 8 a 11 a. m. y de 1 a 5 p. m.

Dr. GRECO Profesor suplente de enfermedades de la piel y secretas y jefe de clínica de las mismas en la Facultad de Medicina y Hospital San Roque. De 1 a 4. Esmeralda 372. v6jn.

"DUC"

El mejor y más económico papel para cigarrillos. Marca de consumo MUNDIAL y la más antigua, pues data de 1880, prueba elocuente de su calidad superior. En venta en todos los almacenes y cigarrerías. La vajilla tiene 60 librítos de 120 hojitas cada uno. Unicos importadores ERNESTO MENDY y Cía. — Alsina 1902.

Dr. BULLRICH Profesor sust. y jefe de clínica de la Facultad, Médico del Hospital San Roque y del Inst. Modelo del Hosp. Rawson. Corazón, aparato circulatorio y sangre. — Rodríguez Peña 1284. De 2 a 4.— Rayos X v5jun

Dr. Aynes

Secretas y nerviosas. Aplicación del 606. Rayos X. Consultas de 2 a 5 p. m. Pobres, consultan gratis. Rivadavia 1027. v2jn

Dr. BAFICO especialista en enfermedades de la piel y secretas. Ex-director del sanatorio de señoras y médico de sala del Hospital Rawson. Vías urinarias. Se aplica el 606-914. TUCUMAN 710, de 2 a 7. v6jn.

Una cualidad del ODOL, digna de observación, es la de dejar en la boca una fragancia maravillosa y discreta, la cual, gracias al efecto duradero propio del ODOL, se queda en la misma por horas seguidas.

HOTEL METROPOLE LONDRES

Un gran favorito de los Americanos del Sud. Posición central, en Northumberland Avenue, á corta distancia de todos los puntos de interés. Gran número de dormitorios, con sala de baño adjunta. Juegos de cuartos lujosos á precios moderados. Billetes para teatros, vapores y ferrocarriles en el despacho del Hotel. El hotel tiene un salon de descanso de los mas magníficos en Londres. Orquesta.

Se pueden ordenar cuartos por despachos Marconi gratis. (Véase al reves de los mensages Marconi.)

Propietarios: GORDON HOTELS, LIMITED.

Dr. Sciammarella

Médico del Hospital Rawson

Especialista en la piel y secretas, cura llagas, dicerse y heridas de todo origen. Consultas de 2 a 4 p. m. Brasil 434. v7jn.

SANATORIO ITALIANO

443 PERU 443

Dirigido por el prof. Dr. A. Tedeschi

CIRUGIA GENERAL

ENFERMEDADES DE SEÑORAS

Pensiones de $ 8, 12 y 20 diarios

CONSULTORIO

De 8 a. m. a 2 p. m.

APLICACIONES DEL 606 y 914

Derm.

Debilidad nerviosa Parálisis, falta de Vitalidad; neuralgias. Tratamiento electro-vibratorio. Rayos X. por el doctor Torrente, de regreso de Europa. B. de Irigoyen 247, de 2 a 5.

TODAS LAS

HERNIAS

se reducen radical y rápidamente por "EL NUEVO SANGLEM PLASTICO" patentado. Resultados positivos, sin molestias en ambos sexos y a toda edad.

FAJAS Medias elásticas, etc. De todas clases y sistemas Hechas y a medida

ELIEWAL ortopédico — 619 Corrientes 619

Platería "CHRISTOFLE"

Sola y Unica Calidad

La Mejor

Para conseguirla **exíjase**

esta Marca y el Nombre "CHRISTOFLE"

sobre cada pieza.

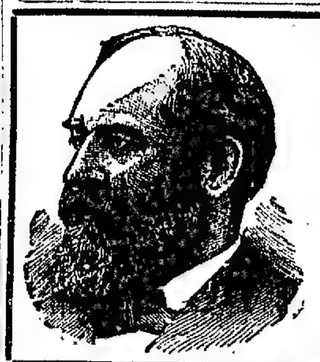

REGALAMOS

TE GARFIELD

El purgante más suave que se conoce

Pídanse con este cupón o diríjase por carta adjuntando estampillas de correo de 5 centavos a

M. Figallo y Cía.

Buenos Aires — Calle Maipú 212

Mes de MAYO de 1914

Oído, Nariz y Garganta

Dr. A. MARTINI, de los hospitales de Turín y de Génova. Especialista en enfermedades de oído, nariz y garganta. (Hospital Italiano). Director del mismo servicio del Hospital Pedro Fiorito. Consultas de 3 a 5 p. m., VICTORIA 1662. v29m

HERNIA Reducción garantida sin operación y sin molestia con el New Elastic Truss, suave y eficaz, este aparato permite toda tribuja, no incomoda y asegura la curación progresiva de las hernias con rapidez y seguridad. SARMIENTO 673, especialista. v

HEMORROIDES

Tratamiento radical sin operación cruenta. Doctor L. G. Figueroa. Enfermedades intestinales, estómago y abdominales —CALLAO 1310, de 4 a 6 p. m. perm.

J. BAYETTO y J. E. JAESCHKE

Contadores Públicos Nacionales. Han trasladado su estudio a la calle Rivadavia 1265, piso 1°. v30

J. EDELBERG

Dentista-cirujano. Dientes finos, sin paladar. Operaciones sin dolor. Bernardo de Irigoyen 909. v7jn.

Dr. RODOLFO HITA

Atiende enfermedades de la garganta, nariz y oídos. TACUARI 341, de 3 a 4 p. m.

Dr. Samuel Alvarez

Enfermedades del corazón, pulmones y dolencias en general. Consultas, de 1 a 3. Córdoba 726. v30

DR. F. J. ARRIGHI

Trasladó su clínica del ASMA, bronquitis y catarro crónico Rawson N. Paraguay 247, de 4 a 6 p. m. T. 5356 Libertad.

SE VENDE

en condiciones excepcionales de precio, un grupo generador de 800 a 900 K. W. en perfecto estado y constituido por:

Una máquina de vapor Franco Tosi, horizontal, de triple expansión y cuatro cilindros, con distribución de precisión y condensador de superficie.

Un alternador Schuckert y Cía. directamente acoplado a dicha máquina, para producir corriente trifásica de 6.000 a 6.600 V. entre las fases y 50 períodos por segundo.

Un dinamo de excitación, también acoplado.

Dicho grupo puede verse en funcionamiento hasta el 1° de Julio próximo y por más datos dirigirse a la Administración General de las Usinas Eléctricas del Estado, calle Daymán número 1171 Montevideo.

Dr. PACIFICO DIAZ

Especialista en enfermedades de la piel (del Hospital de Niños y del Militar), se mudó H. Mitre 1342. De 1 a 4 p. m. v3jn.

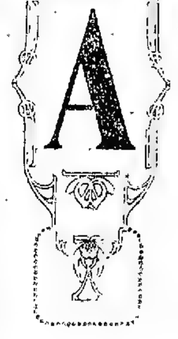

A L ofrecer precios excepcionalmente bajos en la ropa interior para hombres, hacemos notar que el gran surtido que tenemos en existencia comprende las mejores producciones de los fabricantes europeos de mayor fama, así como especialidades exclusivas de nuestra casa.—Una sola visita de inspección convencerá a Vd. plenamente de que su conveniencia estriba en ser cliente nuestro.

CAMISETAS de pura lana, en color gris claro con manga larga sin costura y botones de nácar a pesos **2.95**

CAMISETAS de pura lana, pechera doble en color gris claro, con mangas largas y botones de nácar a pesos **3.50**

CALZONCILLOS de pura lana, igual clase y haciendo juego con las camisetas anteriores, a pesos **3.25**

CAMISETAS inglesas de pura lana, en color natural marca "Theta Finish" a pesos **5.50**

CALZONCILLOS de pura lana igual clase y haciendo juego con las camisetas anteriores a pesos **5.50**

CAMISETAS inglesas de pura lana, marca "Wolsey" color natural a pesos **7.50**

CALZONCILLOS de pura lana igual clase y haciendo juego con las camisetas anteriores a pesos. **7.50**

CAMISETAS inglesas de pura lana, color natural, marca "Brittania", pechera y espalda dobles, reforzadas en los codos, a pesos **9.50**

CALZONCILLOS de pura lana, con fundillos dobles, igual clase y haciendo juego con las camisetas anteriores a pesos **9.50**

CAMISETAS y calzoncillos, haciendo juego de vicuña, artículo de inmejorable calidad, cada pieza, a pesos 42.—, 30.—, 24.—, 19.50, 14.50 11.—, y pesos **9.50**

CAMISETAS y calzoncillos haciendo juego de pura lana, con rayas de seda color sobre fondo blanco, artículo de gran novedad calidad superior, cada pieza a $ 16.—, 15.—, 12.75, 10.50 y pesos **6.—**

CAMISETAS de pura lana y turba, de color beige, con brisa y pechera doble artículo del "Dr Rasurel" a pesos **10.00**

CAMISETAS de lana y turba, iguales a las anteriores con cartera a pesos **8.75**

CALZONCILLOS de pura lana y turba, igual clase y haciendo juego con las camisetas anteriores, a pesos **9.75**

CAMISETAS de lana y turba, artículo del "Dr Rasurel", en color beige sin brisa con cartera, pesos 7.50, 6.75 y pesos **6.50**

CALZONCILLOS de lana y turba, haciendo juego con las camisetas anteriores a pesos 9.00 y pesos... **7.—**

CAMISETAS de lana y turba, artículo del "Dr Rasurel", blancas, con pechera doble a pesos 9.75; las mismas con cartera a pesos 8.25 y pesos **7.25**

CALZONCILLOS haciendo juego con las camisetas anteriores a pesos 9.75 y pesos **8.—**

CAMISETAS y CALZONCILLOS haciendo juego de pura seda tejido tricote

sueldos y un novenario el día que cumpla años de muerte.

Encargan también que se compre una bóveda en el cementerio del Norte para guardar allí sus cenizas y que en ello se inviertan hasta pesos $0.000.

Sobreseimiento

En la querella promovida por Cesar González contra Carlos W. Johnson, por el delito de defraudación, el juez de instrucción doctor Luca Olmos resolvió sobreseer definitivamente en favor del querellado, con la declaración de que la formación de este sumario no perjudica en buen nombre y honor, con costas al querellante.

Agrega el magistrado que no corresponde entrar al juez de instrucción, pronunciarse sobre el carácter calumnioso de la querella, así se declara.

Funda el juez la resolución en que el fallo de la Cámara al revocar por mayoría el auto en proceso respectivo del querellado, establece que en el caso "sub judice" queda excluída "la idea de dolo penal, de la intención de defraudar, con su entendido que el deudor hubiera resultado perjudicado de no ser lo que pudieran existir para obtener la anulación de la venta o la ejecución de los daños y perjuicios ocasionados" y "que de consiguiente, no se encuentran los extremos del art. 956 del Código de Procedimientos Criminales, y no procede la prisión preventiva hecretada".

La resolución en la cuenta le la comisión de estudio, agrega, le parece, en que ha habido error, no encuadrando dentro del inciso 12 del artículo 20 del Penal que queda reducida a una simple anulación del carácter de acreedor, que por sí sola no importa la maquinación o engaño de la ley puesto que corresponde al deudor asegurar sus relaciones con su propiedad y negarse al pago cuando para lo que sea preciso proteger sus intereses diferentes.

En el mismo sentido se expidió el señor Fiscal.

Fallos de la Cámara de lo Comercial

Además de los asuntos a que nos referimos por separado, la Cámara de lo comercial resolvió, en su última acuerdo, estos fallos:

Echevarri J. Pellegrini contra M. Calvo, se confirma. Y Cavalli contra F. Buenos Aires a Córdoba, se revoca. Campomar contra contra M. L. Morán, se confirma.

Intendencia contra Mc. Ala Cabeza contra E. Zaretti, se revoca. Vaccarezza y Gastaldi contra Palomeque, se revoca. Castro Maldonado y Cía. contra La E. Nacional Noroeste, se confirma. Fiscalía de Recaudación Municipal, se confirma. L. Mezzadri contra La Sociedad Española de Socorros Mutuos, se revoca. Cía. Constructora Lago Musolino contra Intendencia. Y otros contra Mc. Mc. Gavilán, se confirma. Cía. Unión contra Inversiones y Mutuo, se confirma. V. Rodríguez contra A. Bello, se revoca.

Legislación y O. Vilicovic contra E. Cía. M. Seguros Rosario, se confirma. El mismo contra Cía. Unión y Plata, se confirma. J. Cisneros contra Victoria Land de Sperotti, se confirma. I. Ruiz contra Manuel Garrido, se confirma. Bazo, Barros y Cía. contra Nicolás P. Mello, se confirma. J. Lacoste contra Alicio Moreno, se revoca. Pedro Barros y Vda. contra Eugenio S. Molina, se revoca. Méndez y Portela contra Rivero Rodríguez, se revoca. Cía. Lech contra Hijos Cabezas, se revoca. Banco Popular Argentino contra Juan Antonio Arévalo, se confirma. Mario Calle, se confirma, se refiere Nastri y hermanos contra Joaquín M. Medillo, se revoca.

Los sustentos, Pedro A. Pajarola, se presenta desistido; Tesseire Antrés Cabral y Cía. contra Diego J. Cabral, desierto.

Acción pauliana resuelta

La Cámara de lo Comercial dictó sentencia definitiva en el juicio de reivindicación promovido por Gerald Lawless contra el cual fuera declarado perjudicial el contrato de venta por parte de las mercaderías de negocio de semillas de la calle San Martín 77[illegible] dispuesto en el juicio que sigue Lodge y Compañía contra Juan Lowenstein en el cual fué condenado [illegible] a pagar la suma de 6.021 pesos.

Sostuvo el interesista que esas mercaderías eran de su propiedad, a mérito de la adquisición que constaba en escritura pública, del activo y pasivo y de la Parte del negocio de semillas de algodón, que hizo a sus hermanos Juan Lowenstein.

A su vez la Lowe y Compañía sostuvo que dicho negocio fué vendido a la firma la peruana [illegible] y firmas a nombre de Dodge.

La Cámara resolvió, el juez lo comprobado [illegible] comerciantes los [illegible] [illegible] lo tanto, resolvió [illegible] y [illegible] en costas.

[illegible] Cía. [illegible] Mc. Gregor hay [illegible] Especial que se declara [illegible] compraventa.

En [illegible] [illegible] Cía. por la cantidad de [illegible] pesos con [illegible] [illegible] no había [illegible] [illegible] para [illegible] [illegible] [illegible]

A. S. y Gowland

Vacas: 1 carne|g.	P. Central	$	105 00
" 10 flacas	"	"	65.00
Vaquillon: 2 c|g.	"	"	90.00
" 6 flacas	"	"	62.00

Lourtet Hnos. y Ca.

Vacas: 14 buena|c.	Rauch	$	86.00
Vaquillonas: 4 b|c.	"	"	74.00
Terneros: 13 buen.	"	"	55.00

Méndez Hnos. y Ca.

Novillos: 15 gordos	Guaminí	$	130.00
Novillitos: 15 c|g.	"	"	90.00
" 15 buena|c.	"	"	68.00
Terneros: 45 buen.	"	"	60.00
" 8 buenos	"	"	50.00

B. L. y Echegaray

Novillos: 40 g. c|g.	Chacabuco	$	127 00
Vacas: 20 gordas	"	"	112 00

J. Méndez y Cía.

Novillos: 42 g. c|g.	G. Paz	$	127.00
Vacas: 11 gordas	Caseros	$	110.00
" 7 g. c|g.	"	"	106.00
" 27 flacas	"	"	60.00

J. Curutchet

Vacas: 60 gordas	Córdoba	$	115 00

D. Chimondeguy

Terneros: 40 buen.	Tandil	$	60.00

Delfino Hnos.

Terneros: 40 buen.	Monte	$	52 00
" 64 regular.	"	"	36.00
Novillos: 1 carne|g.	"	"	108.00

J. L. Peña y Cía.

Bueyes: 8 carne g.	25 de Mayo	$	125.00
" 7 flacos	"	"	70.00

Videla Hnos. y Cía.

Bueyes: 3 gordos	San Martín	$	115.00
" 3 buena|c.	"	"	100 00

Santamarina e h.

Novillos: 8 m|g.	Tandil	$	145.00
" 7 g. c|g.	"	"	125 00
Vacas: 5 gordas	"	"	115.00
Vaquillon: 1 g. c|g.	"	"	95.00
" 1 buena|c.	"	"	75.00
Novillos: 1 gordo	Laprida	"	130.00
" 14 carne g.	"	"	114.00
Vacas: 7 gordas	"	"	110 00
Novillitos: 16 esp.	"	"	107.00
Vacas: 24 gordas	Pringles	"	110.00
" 14 gordas	Laprida	"	110.00

Marraspín y Cía.

Novillos: 66 gordos	Pehuajó	$	135.00
Vacas: 30 mest|g.	"	"	125 00
" 50 carne|g.	"	"	102.00
Vaquillonas: 29 b|c.	"	"	78.00
Terneros: 20 buen.	"	"	62 00

A. F. Paz

Vacas: 10 esp.	G Belgrano	$	135.00
" 10 gordas	"	"	112.00

D. y R. Ornstos

Vacas: 5 mest|g.	Pringles	$	124.00
Vaquillon: 3 esp.	"	"	107 00
Terneros: 22 gordos	"	"	72.00

E. y Garat

Novillos: 66 gordos	Brandzen	$	132.00

B. y Ferrazzini

Bueyes: 13 esp.	9 de Julio	$	170 00
Vacas: 11 buena|c.	Pila	"	90.00
" 7 gordas	"	"	118.00

V. de Martínez e h.

Vacas: 25 carne|g.	Balcarce	$	94 00
" 23 buena c.	"	"	80.00

S. Abello y Cía.

Vacas: 40 g. c|g.	P. Central	$	137 00

P. y A. Lanusse

Novillos: 86 esp	San Luis	$	157.50
" 6 gordos		"	137.50
" 15 carne g.	G. Belgrano	"	116.00
" 14 buena|c.	"	"	106 50
" 15 buena|c.	"	"	105 00
" 24 g. c|g.	Guaminí	"	120.00
Terneros, 18 buen.	Pringles	"	53.00
" 20 buenos	"	"	50.50
" 21 buenos	Lincoln	"	61 00
" 11 buenos	"	"	51.50

N. A. Calvo

Novillos: 44 esp.	Córdoba	$	163 30
" 119 especs.	Santa Fe	"	154 00
" 2 g. c|g.	Córdoba	"	120.00
" 9 g. c|g.	"	"	120.00
" 8 carne|g.	"	"	112 00
" 12 buena c.	"	"	102 00
Vacas: 7 g. c|g.	"	"	106.50
Vaquillon: 6 c|g.	"	"	88.00

Bracht y Cía.

Novillos: 14 flacos	Entre Ríos	$	67.00
" 16 flacos	"	"	59 00
" 16 flacos	"	"	55.50
" 14 flacos	"	"	55 00
" 16 flacos	"	"	57.40
" 14 flacos	"	"	56.00

Juan Lalor

Vacas: 66 m|esp.	C. Suárez	$	141.90
" 3 excep.	Guaminí	"	152.00
" 3 carne g.	"	"	105.50
" 5 carne|g.	"	"	97.00
" 20 g. c|g.	Pila	"	108 50
" 13 carne g.	"	"	103.00
" 11 carne|g.	"	"	97 50
" 14 buena c.	"	"	93.50
" 10 buena c.	"	"	89.50
Terneros: 3 buenos	"	"	56.00
" 4 gordos	"	"	71.50
Novillos: 30 esp.	G. Paz	"	150.00
" 11 gordos	"	"	136 00
" 12 g. c|g.	"	"	125 00
" 10 g. c|g.	"	"	128.50
" 12 g. c|g.	"	"	129.00
" 11 g. c|g.	"	"	124.00
" 12 g. c|g.	"	"	130.00
" 11 g. c|g.	"	"	122.00
" 4 espec.	Santa Fe	"	155.00
Novillitos: 10 m|g.	"	"	102 00
" 8 carne|g.	"	"	84 00
Vaquillon: 6 c|g.	"	"	85.00
Terneros: 5 gordos	"	"	73.00
" 6 gordos	"	"	69.50
" 9 gordos	"	"	67.00
" 6 buenos	"	"	61 00

Animales porcinos

Entraron 212 cabezas.

Precios corrientes, de $ 0.25 a 0.36 kilo

Matanza — Novillos, vacas y terneros, 1.594; reses inutilizadas, 1.

MERCADO DE MATANZA

(Estación Tablada)

Entraron en este mercado 116 vagones con 11.690 animales lanares.

Ventas de ayer

Salaberry y Berecoche

90 capones	Tandil	$	12 20
40 capones	"	"	12.00
53 capones	"	"	13 31

Lourtet Hnos. y Cía.

89 capones	Uriburu	$	12.50

Méndez Hnos. y Cía.

186 capones	Pringles	$	11 20
14 borregos	"	"	11 60

F. y A. E. Lanús

150 capones	Maccdo	$	13.50

E. A. Thompson y Cía.

173 capones	Uriburu	$	12 10
10 capones	"	"	15.00

Unzué, Alzaga y Cía

383 borregos	Rolito	$	10 20

I. Goñi e hijos

57 ovejas	Paraguil	$	13.30
20 ovejas	"	"	15.50
88 capones	"	"	13.80
49 capones	"	"	10.50
191 borregos	"	"	10.50

Juan Lalor

70 capones	Casalins	$	13.00
110 capones	"	"	12.80
200 capones	Solanet	"	12.10

D. L. y Etchegaray

127 borregos	Rauch	$	7.10
85 capones	"	"	12 80
50 capones	"	"	12 00
10 capones	"	"	11.10

C. de Hueeudobro

93 ovejas	16 de Julio	$	13.30

M. Urtasun e hijo

309 capones	Pringles	$	10.80
190 borregos	"	"	8.50
79 borregos	"	"	10.00
40 ovejas	"	"	11.50

J. Etcheverry y Cía.

90 capones	Castellanos	$	15.50
210 capones	"	"	13.40
40 capones	16 de Julio	"	13.00
204 capones	V. Tuerto	"	13.10
90 capones	"	"	15.50
309 capones	Blandengues	"	11.60

P. y A. Lanusse

97 capones	S. Elena	$	13.60
285 capones	Belgrano	"	10.80
109 borregos	Hermanos	"	10.50
300 ovejas	Belgrano	"	12.00
92 capones		"	12 80
60 capones	S. Elena	"	13.60
21 ovejas	"	"	12.80
159 capones	Merid V	"	9.10
60 capones	"	"	10.60

Julián Frers

60 capones	Cobo	$	16.70
55 ovejas	"	"	12 50
103 capones	"	"	13 50
57 capones	"	"	14 50
96 capones	Pirán	"	12.10
49 ovejas	Calfucurá	"	11 75
57 capones	"	"	12 00

P. Costa y Peró

136 capones	Paragull	$	13 10

C. O. Penín y Cía.

22 capones	Curumalán	$	12.00
292 borregos	"	"	11.20
457 borregos	Pegasano	"	10.30

Ayerza e hijos

310 capones	Solanet	$	13 00
190 capones	"	"	12.10

M. de Hoz Hnos.

99 capones	El Moro	$	11.00

Mathieu y Cía.

126 borregos	Pringles	$	9.00
76 capones	"	"	11.00

Santamarina e h.

553 capones	Laprida	$	12 50
100 borregos	"	"	10.80
21 borregos	"	"	9.50
37 borregos	"	"	10 30

S. Calmi y Cía.

595 capones	Casillas	$	11 70
68 capones	Colman	"	12.30
31 borregos	"	"	11.00
142 borregos	"	"	9.30

Delfino Hnos.

500 borregos	Pringles	$	10.50
20 capones	"	"	14.00

T. Devoto y Cía.

11 capones	Pringles	$	17 00
250 capones	Monteros	"	11 80
95 ovejas	Pirán	"	13 50
227 capones	"	"	12 60

Cicullo y Cavo

321 capones	Alvear	$	13 80

J. C. de los Santos Cía.

110 capones	Colman	$	12 81

A. Véloz y Cía.

50 capones	C. Vidal	$	16.50
376 capones	"	"	14 00
511 capones	"	"	12.80

Del interior

MERCADO DE CEREALES

(Por telégrafo)

Rosario, Mayo 27 — Trigo: El mercado clausura un poco más entonado, aunque sin variación en los precios.

Lino: Ha trascurrido encalmado y clausura flojo el mercado, por las noticias de baja del exterior.

Maíz: Encalmado ha estado el mercado durante el día, y clausura sin haber experimentado variación. Hay falta de vendedores de maíz seco, y los compradores tienen poco interés por fresco y tal cual.

Cotizaciones: trigo de 80 kilos, consumo y Brasil, $ 9.65; de 78 kilos, exportación, $ 8.35|10, de 70 kilos, exportación, $ 7.55|60; lino, 4 o|o, disponible, pesos 12.25|30; maíz seco, estación, disponible, $ 5.50|55; fresco, disponible, pesos 5.10|15; tal cual, disponible, pesos 4.85|90; entrega 10 de Junio, $ 5.10; entrega 25 de Junio, $ 5.25; entrega 25 de Julio, $ 4.90|95, entrega 25 de Agosto, $ 4.85|90; afrecho, disponible, pesos 5.40,15; entrega Julio y Septiembre, pesos 4.30|35.

Mercado a término, primera rueda, sin operaciones; segunda rueda, 1.600 toneladas de maíz para Junio, a $ 5.37; 200 toneladas de maíz para Julio, a pesos 5.05; 200 toneladas de maíz para Agosto, a $ 5; 200 toneladas de maíz para Agosto, a $ 5.10.

Precios oficiales: trigo número 2, disponible, $ 5.40; Junio, $ 8.55; Julio, pesos 8.75; Agosto, $ 8.90; lino, disponible, $ 12.30; Junio, $ 12.35, Julio, pesos 12.70; Agosto, $ 12.85; maíz disponible, $ 5.50; Junio, $ 5.35; Julio, pesos 5.05; Agosto, $ 5; Septiembre, pesos 5.10; pizarra: trigo, número 1, pesos 8.75; número 2, $ 8.05; lino, 4 oio, pesos 12.30; maíz, $ 5.20.

MERCADO DE HACIENDAS

Rosario, Mayo 27—En este mercado de haciendas las ventas de hoy se hicieron a los siguientes precios.

Novillos criollos, de buena carne, pesos 78, 79 y 81; novillos id id, pesos 0.24 y 0.24 1|2 el kilo vivo; novillitos mestizones, de carne gorda, pesos 62.

Vacas mestizonas, gordas, pesos 125 y 135; vacas id, de carne gorda, pesos 100; id criollas, gordas, pesos 86; vaquillonas mestizas, gordas, pesos 84; id id de carne gorda, pesos 62.

NOTICIAS MARITIMAS

VAPORES ESPERADOS EN MAYO

	Nombre	Bandera	Fecha	Procedencia
x	K. Wilhelm II	alemana	28	Hamburgo
	Espagne	francesa	28	Marsella
x	P. Mitre	argentina	29	P. del Sur
x	Ortega	inglesa	29	Callao (Mo)
x	H. Warrior	inglesa	29	Londres
x	Italia	italiana	30	Génova
	Moorgate	inglesa	30	Amberes
	Hylas	inglesa	30	Liverpool
	Gunwell	inglesa	30	Hull
	Vulcain	francesa	30	Dunkerque
x	S. Hohenberg	austriaca	30	Trieste
	Ascano	italiana	30	Génova
x	Holandia	holandesa	30	Azasterdam
x	Aragón	inglesa	30	Southampton
x	D. d'Aosta	italiana	30	Génova
	Bahía Castillo	alemana	30	Hamburgo
	Francesco	italiana	30	Génova
x	Avellaneda	argentina	31	P. del Sur
x	Cap Trafalgar	alemana	31	Hamburgo
x	Pampa	francesa	31	Marsella
	Potaro	inglesa	31	Londres

VAPORES A SALIR EN MAYO

	Nombre	Bandera	Fecha	Destino
	Hyades	inglesa	26	Amberes
x	C. Blanco	alemana	28	Hamburgo
x	Plata	francesa	28	Marsella
	Bougainville	francesa	29	Dunkerque
	Dolfland	holandesa	29	Amsterdam
	Georgie	francesa	29	Burdeos
x	Ortega	inglesa	29	Liverpool (M
x	Arianza	inglesa	29	Southampton
x	H. Loch	inglesa	29	Londres
	Euclid	inglesa	30	Liverpool
	H. Heather	inglesa	30	Nueva York
	Dowgate	inglesa	30	Hamburgo
x	Garonna	francesa	30	Burdeos
x	Rawson	argentina	30	Río Gallegos
x	Mendoza	argentina	30	P. del Sur
x	P. Mafalda	italiana	30	Génova
	Zaanland	holandesa	30	Amsterdam
	Navigator	inglesa	31	Mulhgrave

x Indica los vapores correos.

ALTURA DE LA MAREA

A las 6 a. m., 26.10 pies; a las 8, 26.10; a las 10, 25.10; a las 12, 25.6 a las 2, 24.10, y a las 5, 25.10. Uno más en el canal Norte. Viento Norte.

Movimiento del puerto

Ayer descargaron en los depósitos fiscales 26 vapores, y cargaron frutos 13.

GIROS OTORGADOS — Vapor Baleh m. dock Sur, a descargar; Glenmoor, dock Sur, a descargar, Ellersile, dique 2, elevadores, a cargar; Gwladys, Boca, frente a F. C. Sud, a descargar; Tarn, Barracas, ribera Sur hacia el frigorífico La Blanca; Cento, dock Sur, a descargar; Glenoten, Barracas, ribera Norte, sitio del Woodston, a descargar; Plata, dársena Norte, sec. 6a., a embarcar; Garonna, dársena Norte, sec. 3a, a embarcar; El Paraguayo, dock Sur, a embarcar; Santa Cruz, dique 3, parte Este, a cargar; Remembrance, dársena Sur, parte Este, a descargar; Euclid, dique 3, elevadores, a cargar; Neuquén, dock Sur, a embarcar; Hannah, dique 2, cabecera NO., a descargar; Glenrazan, dique 2, parte Este, a cargar; M. Beernahert dique 1, cabecera NO., a descargar; Tiara, dársena Sur, parte Este, a descargar; Royal, d.que 1, parte Este, a cargar; Asturiano, dársena Sur, parte Oeste, a cargar; Ternero, dique 1, desembarcadero, a descargar.

ENTRADAS—Vapor sueco Prinsessan Ingeborg, de Stockholm, con carga en el dique 1; id inglés El Cordobés, de Montevideo, en el dique 3, a cargar; id id Alrodale, Dalcham y Cento, de la rada, en el dock Sur, a descargar; id id Gwladys y austriaco Isarada, de la rada, en el Riachuelo, a descargar; id inglés Ellersile, de la rada, en el dique 2, a cargar.

SALIDAS—Vapor francés La Gascogne para Burdeos, con pasajeros y carga; id italiano Cordova para Génova, con pasajeros y carga; id inglés Cotovia para Río de Janeiro, con frutos, id id Fresna para La Plata, a cargar; id id Errington Court para Santa Lucía, en lastre; id id Swedish Prince para New Orleans, con carga.

NOMINA DE LOS VAPORES DE ULTRAMAR SURTOS EN EL PUERTO

Dársena Norte — Arianza, P. Mafalda, Toro, Plata, Cap Blanco.

Dique 4 — Georgie, Rougainville, H. Laura, Reina Victoria, Zaanland, El Paraguayo, S. Salvada.

Dique 3 — Somerstad, Neuquén, Canova, Ploghwell, Garonna, Homerus, Fernland, H. Brigade, El Cordobés, Hungarian Prince, Barcelona, Vaquiliona, Santa Cruz.

Dique 2—Messicano, Greystoke, Castle, Westgate, Lynorta, Delfland, Towergate, Horatius, Euclid, Tartary, Arensburg, Ellersile.

Dique 1 — Glenrazan, Desterro, Ikaria, Comedian, Martazan, Novillo, P Ingeborg, Atlántico.

Dársena Sur—Morawitz, Lamington, Harpon, M. of Bute, Wellington, José de Larrinaga, Winlaton, Don Benito, Birchwood, Mendoza, Ariadne, Rawson, Kurma, Pikepool,

Riachuelo — Atlas, Skogland, Fairhaven, Priesfold, Dantas, Barreto, Newcastle, Bretwalda, Swenthope, Catisbrook, Snowdonian, Gretaston, Woolston, Aymerle, Goodwood, Kelvingrove, Saint Helena, Penolver, M. Pelvoux, Burgland, Vellore, Erlesland, Margarita, Kelvinbank, Gwladys, Izarada.

Dock Sur - Patagonia, Asturiano, Glougton, Whateley, Hall Oldfield, Granae, Nyanza, Barmouth, Alfadir, Dalshanz, Cento, H. Pride.

VAPORES ESPERADOS

Hoy: alemán Koenig Wilhelm II, de Hamburgo, con 167 pasajeros y carga (a las 9 a. m.); francés Espagne, de Marsella, con 50 pasajeros y carga; alemán Santa Fe, de Rosario, a cargar; inglés Hannah, de Amberes, con carga; id Royal, de Rosario, a cargar; argentino Ternero, de Asunción, con carga; belga Ministre Beernaert, de La Plata, con carga.

Mañana: inglés Highland Warrior, de Londres, con pasajeros y carga.

VAPORES A SALIR

Hoy: alemán Cap Blanco, a las 10 a. m., de la dársena Norte, para Hamburgo, con pasajeros y carga; francés Plata, de la dársena Norte, para Marsella, con pasajeros y carga; inglesa Brotwalda, Hannadius y Margarita para Rosario, a cargar; id Marchioness of Bute para Baltimore, en lastre.

Mañana: inglés Arianza, a las 10 a. m., de la dársena Norte, para Southampton, con pasajeros y carga; francés Bougainville para Dunkerque, con pasajeros y carga.

COSTA SUR

Mañana llegará de Río Gallegos y escalas el vapor Río Negro.

Entró ayer en el dique 1, a descargar, el vapor Atlántico, procedente de Punta Arenas.

— El vapor Argentino, en viaje para el Sur, salió ayer de Camarones.

VAPORES EN VIAJE

Cap Trafalgar, alemán, de Hamburgo para éste, llegará hoy a Río de Janeiro.

Anda, inglés, de Southampton para ésta, salió ayer de Madeira.

Astur ias, inglés, de ésta para Southampton, llegó ayer a Lisboa.

Regina Elena, italiano, procedente de ésta, llegará ayer a Génova.

Cap Alcor, alemán, salió ayer de Humburgo, para ésta.

Duca di Genova, italiano, salió ayer de Génova para ésta.

Sierra Ventana, alemán, salió ayer de Bremen para ésta.

Zeelandia, holandés, de ésta para Amsterdam, salió ayer de Río de Janeiro.

Avon, inglés, de ésta para Southampton, salió ayer de Río de Janeiro.

Oruba, inglés, saldrá hoy de Liverpool para Montevideo y el Callao.

Demerara, inglés, de Liverpool para ésta, llegará hoy a Río de Janeiro.

Highland Glen, inglés, saldrá hoy de Londres para ésta.

Galila, francés, de ésta para Burdeos, pasó el 26 por Las Palmas.

Francesca, austriaco, salió el 26 de Trieste para ésta.

Koenig F. August, al mán, de ésta para Hamburgo, llegó anoche a Boulogne sur Mer.

Sofia Hohnberg, austriaco, de Trieste para ésta, salió el 26 de Santos.

Italia, italiano de Génova para ésta, salió el 26 de Santos.

Principe Umberto, italiano, de ésta para Génova, salió ayer de Río de Janeiro.

Hilarius, inglés, salió el 16 de Liverpool, para ésta.

Honolua, inglés, salió el 15 de Nueva York para ésta.

Vulcain francés, de Dunkerque para ésta, salió el 25 de Río de Janeiro.

Amiral Zede, francés, salió ayer del Havre para ésta.

Columbia austriaco, de ésta para Trieste, salió el 26 de Nápoles.

VAPORES DE LOS RIOS

Se esperan hoy: Madrid, Viena y Cabo Corrientes de Montevideo. Luna del Carmelo, Villa Franca de Guaiguay, Eolo del Salto, México de Asunción.

Salen hoy: Tritón (11 a. m.) para Salto, Dolores y Fray Bentos (10 a. m.) para Posadas, Lambaré (10 a. m.) para Asunción, Madrid (7 p. m.), Viena y Cabo Corrientes (10.30 p. m.) para Montevideo.

DIQUES DE CARENA

Hoy saldrá de dique seco el transporte Guardia Nacional y entrará en el mismo el vapor argentino Toro para reparaciones.

PUERTO DE LA PLATA

Entradas: vapor inglés Desna, de Buenos Aires, a cargar.

A salir: vapor inglés Highland Loch, mañana, para Londres, con pasajeros y carga.

PUERTO DE MONTEVIDEO

Llegaron los vapores alemán Koenig Wilhelm II de Hamburgo, francés Espagne de Marsella, inglés Romanby de Cardiff, id Holgen de Coronel.

SECCION SOLICITADAS

DOCTOR PEDRO S. GUERRERO, JEFE de sala del Hospital E. Tornú. Afecciones bronco pulmonares y corazón. Tratamiento específico de la tuberculosis. Uruguay 89, de 4 a 6. v8jn.

SECCION NOTABLES

HIERRO BRAVAIS
el remedio mas eficaz contra
ANEMIA CLOROSIS, DEBILIDAD COLORES PALIDOS, etc.

MEJOR QUE LA MEJOR
Cerveza Inglesa
KOPS
SIN ALCOHOL
NEGRA o BLANCA

Fabricada en Londres, de la más pura malta, lupulo, etc., es recomendada por sus cualidades altamente nutritivas y fortificantes.

Es la mejor cosa que pueden tomar las señoras que están criando, también para convalecientes, niños débiles y toda persona que desea alimentarse bien, es inmejorable.

Se garantiza no contener ALCOHOL.

Por docena $ 6 c|l.

6 por cajón de 6 docenas de medias botellas $ 33 c|l.

Pidan a su almacenero o directamente al único introductor.

WILLIAM H. LOGAN

CANGALLO núm. 640, donde se vende por mayor y menor.—Buenos Aires.

Doctor FRANKENBERG

Trasladó su clínica a LAVALLE 626 — Consultas de 8 a 11 a. m. y de 1 a 5 p. m.

Dr. GRECO Profesor suplente de enfermedades de la piel y secretas y jefe de clínica de las mismas en la Facultad de Medicina y Hospital San Roque. De 4 a 4. Esmeralda 872. v6jn.

"DUC"

El mejor y más económico papel para cigarrillos. Marca de consumo MUNDIAL y la más antigua, pues data de 1860, prueba elocuente de su calidad superior. En venta en todos los almacenes y cigarrerías. La cajita, tiene 60 librítos de 120 hojitas cada uno. Unicos importadores ERNESTO MENDY y Cía. — Alsina 1002.

Dr. BULLRICH Profesor sust. y jefe de clínica de la Facultad. Médico del Hospital San Roque y del Inst. Modelo del Hosp. Rawson. Corazón, aparato circulatorio y sangre. — Rodríguez Peña 1284. De 2 a 4.— Rayos X v3jun

Dr. Aynes

Secretas y nerviosas. Aplicación del 606. Rayos X. Consultas de 2 a 5 p. m. Pobres, consultas gratis, Rivadavia 1027. v6jn

Dr. BAFICO especialista en enfermedades de la piel y secretas. Ex-director del Sanatorio de señoras y médico de sala del Hospital Rawson. Vías urinarias. Se aplica el 606-914. TUCUMAN 710, de 2 a 7. v6jn.

Una cualidad del ODOL digna de observación, es la de dejar en la boca una fragancia maravillosa y discreta, la cual, gracias al efecto duradero propio del ODOL, se queda en la misma por horas seguidas.

HOTEL METROPOLE LONDRES

Un gran favorito de los Americanos del Sud. Posición central, en Northumberland Avenue, á corta distancia de todos los puntos de interés. Gran número de dormitorios, con sala de baño adjunta. Juegos de cuartos lujosos á precios moderados. Billetes para teatros, vapores y ferrocarriles en el despacho del Hotel. El hotel tiene un salon de descanso de los mas magníficos en Londres. Orquesta.

Se pueden ordenar cuartos por despachos Marconi gratis. (Vease al revés de los mensages Marconi.)

Propietarios: GORDON HOTELS, LIMITED.

DOCTOR PASSO

Especialista en las enfermedades del aparato génito-urinario (riñón, vejiga, próstata, etc.,) y avariosis (606, 914). Consultas de 2 a 4 p. m., menos los jueves señorial Lunes, Miércoles y Viernes de 5 a 7 p. m. Salta TUCUMAN Núm. 676. v10jn

Dr. Sciammarella

Médico del Hospital Rawson

Especialista en la piel y secretas, cura llagas, úlceras y heridas de todo origen. Consultas de 2 a 4 p. m., Brasil 434. v3jn.

SANATORIO ITALIANO

443 PERU 443

Dirigido por el prof. Dr. A. Tedeschi

CIRUGIA GENERAL

ENFERMEDADES DE SEÑORAS

Pensiones de $ 8, 12 y 20 diarios

CONSULTORIO

De 8 a. m. a 2 p. m.

APLICACIONES DEL 606 y 914 Dorta.

Debilidad nerviosa Parálisis, falta de Virilidad; neuralgias. Tratamiento electro-vibratorio Rayos X por el doctor Torlenti, de regreso de Europa. R. de Irigoyen 247, de 2 a 5.

TODAS LAS

HERNIAS

se reducen radical y definitivamente por "EL NUEVO SANGLIN ELASTICO" patente de Registro positivo, sin molestias en ambos sexos y a toda edad.

FAJAS Medias elásticas, etc. De todas clases y sistemas Hechas y a medida

ELIZALDE ortopédico — 819 Corrientes 819

Platería "CHRISTOFLE"

Sola y Unica Calidad

La Mejor

Para conseguirla

exíjase

esta Marca y el Nombre "CHRISTOFLE"

sobre cada pieza.

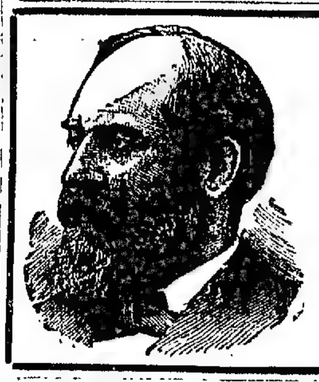

REGALAMOS

TE GARFIELD

El purgante más suave que se conoce

Pídanse con este cupón o diríjase por carta adjuntando estampillas de correo de 5 centavos a

M. Figallo y Cía.

Buenos Aires — Calle Maipú 212

Mes de MAYO de 1914

Oído, Nariz y Garganta

Dr. A. MARTINI, de los hospitales de Turín y de Genova. Especialista en enfermedades de oído, nariz y garganta. "Hospital Italiano", Director del mismo servicio del Hospital Pedro Fiorito. Consultas de 1 a 5 p. m. VICTORIA 1642. v20m

HERNIA Reducción garantida sin operación. Consultas de 10 a 11 con el "New Elastic Truss", suave y cómoda, este aparato permite todo trabajo, no incomoda y asegura la curación progresiva de las hernias con rapidez y seguridad. SARMIENTO 673, especialista. 1p

HEMORROIDES

Tratamiento radical sin operación sangrienta, Doctor E. G. Figueroa. Enfermedades intestinales, estómago y abdominales —CALLAO 1316, de 4 a 6 p. m. perm.

J. BAYETTO y J. E. JAESCHKE

Cortadores Pabl en Nacionales. Han trasladado su estudio a la calle Rivadavia 1755. v30

J. EDELBERG

Dentista-cirujano. Dientes fijos, sin paladar. Operaciones sin dolor. Bernardo de Irigoyen 909. v7jn.

Dr. RODOLFO HITA

Atiende enfermedades de la garganta, nariz y oídos. TACUARI 341, de 2 a 4 p. m.

Dr. Samuel Alvarez

Enfermedades del corazón, pulmones e intestinos en general. Consultas, de 1 a 3, Córdoba 72n. v10

DR. F. J. ARRIGHI

Tratamiento Colonel del ASMA, T. B. por radioscopias, Rayos X. Paraguay 357, de 4 a 6 p. m. U. T. 3386 (Libertad).

SE VENDE

en condiciones excepcionales de precio un grupo generador de 800 a 900 K. W. en perfecto estado y constituído por:

Una máquina de vapor Franco Tosi, horizontal, de triple expansión y cuatro cilindros, con distribución de precisión y condensador de superficie.

Un alternador Schuckert y Cía. directamente acoplado a dicha máquina, para producir corriente trifásica de 6.000 a 6.600 V. entre las fases y 50 periodos por segundo.

Un dinamo de excitación, también acoplado.

Dicho grupo puede verse en funcionamiento hasta el 1.° de Julio próximo y por más datos dirigirse a la Administración General de las Usinas Eléctricas del Estado, calle Daymán número 1171 Montevideo.

Dr. PACIFICO DIAZ

Especialista en enfermedades de la piel (del Hospital de Niños y del Militar), se mudó B. Mitre 1342. De 1 a 4 p. m. v10n.

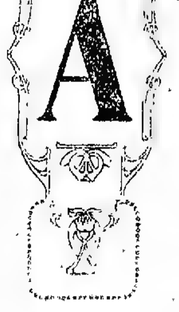

A L ofrecer precios excepcionalmente bajos en la ropa interior para hombres, hacemos notar que el gran surtido que tenemos en existencia comprende las mejores producciones de los fabricantes europeos de mayor fama, así como especialidades exclusivas de nuestra casa.--Una sola visita de inspección convencerá a Vd. plenamente de que su conveniencia estriba en ser cliente nuestro.

CAMISETAS de pura lana en color gris claro con mangas largas y botones de nácar a pesos **2.95**

CAMISETAS de pura lana pechera doble en color gris claro, con mangas largas y botones de nácar a pesos **3.50**

CALZONCILLOS de pura lana igual clase y haciendo juego con las camisetas anteriores, a pesos **3.25**

CAMISETAS inglesas de pura lana, en color natural marca "Theta Finish" a pesos **5.50**

CALZONCILLOS de pura lana, igual clase y haciendo juego con las camisetas anteriores a pesos **5.50**

CAMISETAS inglesas de pura lana, marca "Wolsey", color natural a pesos **7.50**

CALZONCILLOS de pura lana igual clase y haciendo juego con las camisetas anteriores a pesos. **7.50**

CAMISETAS inglesas de pura lana, color natural marca "Brittania", pechera y espalda dobles, reforzadas en los codos, a pesos. **9.50**

CALZONCILLOS de pura lana con fundillos dobles, igual clase y haciendo juego con las camisetas anteriores a pesos **9.50**

CAMISETAS y calzoncillos, haciendo juego de vicuña, artículo de inmejorable calidad, cada pieza, a pesos 42 —, 30 —, 24 —, 19.50, 14.50 11.— y pesos **9.50**

CAMISETAS y calzoncillos haciendo juego, de pura lana, con rayas de seda color sobre fondo blanco, artículo de gran novedad calidad superior, cada pieza a $ 16 —, 15.—, 12.75, 10.50 y pesos. **6.—**

CAMISETAS de pura lana y turba, de color beige, con brisa y pechera doble, artículo del "Dr Rasurel", a pesos. **10.00**

CAMISETAS de lana y turba, iguales a las anteriores con cartera a pesos **8.75**

CALZONCILLOS de pura lana y turba, igual clase y haciendo juego con las camisetas anteriores, a pesos **9.75**

CAMISETAS de lana y turba, artículo del "Dr Rasurel", en color beige sin brisa con cartera, pesos 7.50, 6.75 y pesos **6.50**

CALZONCILLOS de lana y turba, haciendo juego con las camisetas anteriores a pesos 9.00 y pesos. **7.—**

**C

NUESTROS MODELOS DE TAPADOS

son de la más rigurosa moda, están confeccionados con géneros de calidad insuperable y

LOS VENDEMOS A PRECIOS DE VERDADERA OCASION

9986—**TAPADO** en casimir inglés, en colores gris, marrón y verdoso, adornado con recortes pespunteados, mangas japonés ... $ **7.50**

1395—**TAPADO** en casimir diagonal de gran moda, en colores gris, marrón y verdoso, modelo muy nuevo..... $ **9.80**

1166—**TAPADO** en casimir fantasía, surtido en colores de moda, cuello y botamangas de terciopelo ..... $ **16.50**

9835—**TAPADO** en género inglés, varios colores de gran moda, adornado con recortes y pespuntes, cuello y ojales de terciopelo .... $ **14.50**

9448—**TAPADO** en casimir diagonal de última novedad, en los colores gris, bronce y marrón, cuello y botamangas de terciopelo, presilla atrás..... $ **24.50**

1293—**TAPADO** en género inglés, modelo muy nuevo, adornado con pespuntes y botones, colores escogidos. $ **19.50**

9729—**TAPADO** en casimir fantasía, en los colores gris, verdoso, y marrón, cuello y ojales de terciopelo. $ **26.50**

Turgol.—ELEGANTE TAPADO, modelo de última moda, en velours de laine, colores azul marino, kaki y ciruela ..... $ **29.50**

Magenta.—TAPADO en velours de laine, gran variedad de colores de moda, mangas kimono, alamares y botones del mismo género.. $ **35.00**

515—**TAPADO** en casimir diagonal melangé, en los colores gris, bronce y marrón, cuello de terciopelo y mangas kimono..... $ **35.00**

9764—**TAPADO** en paño negro de pura lana, adornado con pespunte, soutache y trencilla de seda .... $ **19.50**

1074—**TAPADO** en paño negro de muy buena clase, adornado con bieses y botones de satín, cuello y botamangas de terciopelo $ **24.50**

9235—**TAPADO** en paño negro de pura lana, adornado con terciopelo, trencilla de seda y bieses de satín, botones de terciopelo, á pesos **29.50**

9367—**TAPADO** en paño ratine negro, adornado con trencilla y terciopelo, biais de satín y motivos de soutache, á pesos ... **35.00**

401—**TAPADO** en velours de laine cotelé, colores azul marino, topo y havane, recortes formando cinturón, modelo de última creación, á pesos **39.00**

402—**TAPADO** en casimir diagonal, varios colores de gran moda, adornado con pespuntes y botones, mangas japonés, ancha presilla atrás, á pesos **45.00**

8456—**TAPADO** en piel de Loutre de Asia, modelo elegante, mangas kimono, forro de seda. Largo 85 cm ..... $ **68.00**

832—**TAPADO** en felpa de pura seda, adornado con alamares y botones de pasamanería, forro de seda..... $ **65.00**

8478—**TAPADO** en piel de Loutre Electrique, muy rica clase, modelo de gran moda, forro de seda. Largo 135 c. **120.00**

Marpha—**TAPADO** elegante, modelo y género de alta novedad, en felpa Breitschwantz, adornado con bieses de satín y botones de pasamanería, forro de seda, á pesos **78.00**

Visite nuestro departamento de Confecciones para darse cuenta de la grandiosidad de los surtidos y la baratura de los precios

A LA CIUDAD DE LONDRES

CARLOS PELLEGRINI Y CORRIENTES

BUENOS AIRES

Dr. SANCHEZ AIZCORBE
Especialista en enfermedades nerviosas
Director del Instituto de Fisioterapia
Tratamiento radical de la neurastenia, histeria, neuralgias, parálisis, debilidad general, dispepsias nerviosas, etc.
Av. de Mayo 1360 — Consultas de 10 a. m. a 3 p. m.
Uslón Teléfono ... v26

RADIUM
Tratamiento del cáncer, lupus, eczemas crónicas y demás afecciones cutáneas por el doctor Lenard. Folleto explicativo del método de curación gratis y folleto de LA PRENSA. Consultas de 3 a 7 p. m. Paraguay 1769, U. T. 4068, Juncal.

Dr. RAPOPORT
Especialista en la curación de la avariosis por el
606-914
Comisionado a Europa para estudiarlo. Venéreas, piel y urinarias; Corrientes 2070 De 9 a 4 p. m. Obreros de 6 a 8 p. m. v13

Dr. MANUEL M. RAVEROT
Médico del Hospital de Niños
NIÑOS UNICAMENTE
Maipú 783, de 3 a 5, U. T. 2693, Av. Los lunes y viernes de 9 a 10 a. m. en el consultorio gratuito de LA PRENSA

AFECCIONES SECRETAS
genito-urinarias y de la piel. Debilidad sexual, agotamiento, neurastenia, etc. Consultas del especialista Dr. Cantrell, LAVALLE 910. De 2 a 5 p. m. v29

ESTOMAGO
Cirugía general y enfermedades de vientre, Dr. CORBELLINI. Corrientes 1943, a las 3 de la mañana y a las 4 de la tarde. v22jn

RIÑONES, VEJIGA, PROSTATA,
URETRA Y SECRETAS, Dr. Angel P. Ortiz, especialista del Hospital Fernández y de LA PRENSA, Cangallo 1610, de 2 a 4 p. m.

AJENJO... BERGER

Dr. CASTANO
Médico director del servicio de afecciones urinarias del Hospital San Roque. Curación radical de la Hipertrofia de la Próstata. Tucumán 330.

SECRETAS Y URINARIAS
Curación científica de la debilidad vital, estrechecer, vejiga y próstata. Doctor Torti, Piedras 457, de 9 a 11, de 3 a 5 y de 7 a 8 p. m. v6jn.

Corazon - Estómago y Pulmones
Dr. Diego Dávison. Ex médico interno del Hospital Real de Edimburgo. Rayos X. Consultas de 1 a 4 p. m. CORRIENTES 841. v4jn.

DR. LEON PEREIRA
Profesor de odontología de la Facultad de Medicina. Atiende enfermedades de los dientes y de la boca. Hace dentaduras artificiales. ESMERALDA 246.

Dr. DIMITRI
Profesor de enfermedades nerviosas en el C. M. A. - Del Hospital San Roque
Estudios en París y Berlín
ENFERMEDADES NERVIOSAS Y REUMATICAS (PARALISIS, NEURALGIAS, CIATICAS)
Talcahuano 1123, de 3 a 5. v12jun.

DOCTOR MARINO
Cirujano del Hospital Italiano. Cirugía general, señoras, partos. Arenales 1166, de 3 a 5 p. m, U. T. 3043 (Juncal). Los martes de 3 a 5, en el consultorio gratuito de LA PRENSA.

Dr. RUIZ GUTIERREZ
Médico director del Instituto Policlínico Especialidad en las enfermedades nerviosas de adultos y niños, de la piel, matriz y vías. Gran consultorio, amplias salas para operaciones. Cirugía general, segura y rápida, con un sistema especial. Aplicaciones eléctricas con nuevas y completas instalaciones. Rayos X. Aplicación del 606 CANGALLO 1688. Consultas de 9 a 12 a. m. y de 2 a 7 p. m.

Doctor SOBRE-CASAS
Médico del Hospital Rawson y del consultorio de LA PRENSA. Atiende exclusivamente enfermedades de señoras, Rivadavia 952, de 4 a 7 p. m., menos los martes y jueves.

RICHARD VOSS

LA DONCELLA DE ANZIO

(Traducción del alemán)

A él mismo se le hizo agradable, no lo encontraba feo que "pasado". Agradable, eso sí, no amenaza su amplia sobretodo color de gala, su pañuelo "a lo Fern", sus botargos de charol pesímos, sus botas y su cinta de pecho "profunda". ¡Agradable, también sólo? No: ¿Acaso sabáticos. Que detrás de aquel cuerpo vulgar anidaba un alma caballeresca, ya se lo había probado; en cuanto a su señor, a quien ofrecía recomendable saber que él se esforzaba en mismo en el parecido.

Cuando el tren dejó a Mantua, el ilustre arqueólogo hizo una disertación "íntima", acerca de la significación de Mantua en la Historia del Arte; caracterizó a la familia principesca de los Gonzaga; habló de los frescos de Giulia Romano; se extendió en consideraciones sobre Ferrara, y los Borgia.

—Luego, Dr. la señorita Dessa ya sí que sabré algo?

—Ciertamente. Hasta llegar a la ópera del mismo nombre. Debía ser una mujer cruel.

—Esa de cuya dama, hasta en nuestros días, se denuncia y calumnia. Es imposible que fuera tal como se la describe; imposible. Lea usted a Perdisatti una biografía.

El doctísimo director salió de Módena a Bolonia, y por Pistoia a Florencia. (El doctor estaba rabioso, "furente"). Y aquí esperaba a la egeria una larga tirada sobre los Médicis, de no haberla contado a todos ellos no hacía especie.

—Tengo apetito. Le ruego a mi compañe al restaurant de la estación. Tengo ansia por comer "maccheroni". A qué venir a Italia sin probarlos! En esto comprenderé que me encuentro realmente en Italia, porque lo que es por el cielo... hasta ahora, al menos, no veo rastros del país con que ando!"

La joven refregaba así su ira bramadísima de Italia; una idea que no podía ser más maternalizada. ¡Qué recuerdo! Pero, ya una vez había sido caballero, y no podía dejar de serlo por segunda. Bajó pues del vagón con la entrando en un comedor. Y pidió sus raciones de "maccheroni".

—¡Pronto!... ¡presto, presto! Parlemos por Roma".

A pesar de su italiano, con no poca sorpresa oyó que se le contestaba en alemán. "Muy malo eso sí:

—Sie haben recht (1).

El doctor se puso rojo púrpura ¿Él qué había conocido aquel hombre su nacionalidad alemana? ¿Por qué no le había tomado por francés o por inglés?

Los "maccheroni al sugo" tomaban su tiempo; eran suculentos. La joven dama de Berlín tenía razón: el plato nacional italiano no podía ser comparado a los "maccheroni" preparados con jotas de tomate, queso y pimienta mundiales y exquisitos en el café Luitpold... allende los Alpes. Por fin, sepultera en ello, se olvidaba a su compañera de viaje la verdadera Italia, de modo que, comió con gusto "con gratitud". Una sola cosa turbaba su dicha: siempre había oído decir que en Italia se pinchaban los "maccheroni," con el tenedor; s'arrol'aban a él, para llevarlos a la boca; movimiento "artístico" que no conseguía efectuar, no quedándole otro recurso que alienarse a la costumbre alemana, de cortarlos con el cuchillo y comerlos, así cortados, con cuchara, lo que valió una mirada irónica del mozo de comedor, ¡fortunadamente ni vislumbrada por el arqueólogo.

Poco después de salir de Florencia cerca de la noche, circunstancia que puso en cuque a la joven de nuevas explicaciones, que iban a brotar de la boca del doctor, organizando la separación de maestro y discípula. No tenía objeto ya el estar pegados contra cristal de la ventanilla, contemplando paisajes que aquella noche italiana, sin estrellas, envuelta en las tinieblas. Como se puede suponer, quien lo pensó fue la señorita de Berlín, la que, mujer de su época, iluminó, consideró inoportunidad un "tête-a-tête", aunque cansados, aquellas horas, con un desconocido, por el solo gusto de salir fuera.

Theobald se recostó, pensativo, en su rincón. Cerró los ojos y principió a recapitular en su legada, próxima ya a Roma. Había estudiado a conciencia en la guía del Perfecto Viajero, el itinerario Munich-Roma:

—Ahora— pensó— pasaremos por Verona, luego vendrá la admirable Orsto con su catedral; en segunda Orte. Viene luego Sorracte—(mons Orestes) y empieza la Campania romana.

Con solicitud inaudita —para el— pasó el expreso por el obscuro país, Verdoso sólo de vez en cuando alguna pobre villa, en casas arisladas. A su derecha debía tenderse el Tiber y la Via Flaminia, por la cual las hordas teutonas fueron a Roma; a la izquierda, alzarfause los montes Sabinos, con el Tíboli y los montes Albano, con su encantador de ciudades vitíferas. Y luego... luego ¡Roma!

En rigor y de acuerdo con el código de la cortesía, era aquél el momento indicado para despedirse de su compañera de viaje. Pero, ¡no! Enfrente en Roma, no podía ser cortés; tan sobreexcitado se encontraba, que hizo caer parte de los paquetes de otro viajero... que se mostraba cerca de Roma con la misma indiferencia que si lo estuviera de Kempten o de Ingolstadt. ¿La joven de Berlín—ella estado menos—sentiría cierta emoción, un asomo de respetuosa admiración?

Cuando hubo bajado del vagón, en Roma, ante el bajorrelieve de la mitológica pareja amamantada por la loba, y asombrado, extasiado y feliz de encontrarse allí, vió como pasaba por su lado, seguida de un doméstico vestido de gran librea. No iba de prisa, a veces se detenía, mirando a su rededor, como si buscara con la vista a alguien. El doctor Theobald quiso asegurarse el sombrero, saludar atentamente a la joven... pero, era tal su abstracción estática, que dejó caer el brazo apenas empezado a levantar para el saludo.

Y tan sólo al encontrarse en la plaza de las Termas, al lado de las ruinas de los Baños de Diocleciano pensó:

—Has hecho mal en no decirla quien eres. De ella no conoces sí el nombre de pila. Pero, sabes que es de Berlín. ¿Por qué será de allí y no de Munich?

¿Qué le importaría al doctor Theobald obermayr el nombre de pila de aquella joven, a quien no había mirado de frente y que, no obstante su nariz berlinesa respingada e insolente— era tan bonita? ¡Oh!... aquella "nariz"!...

En este día de su llegada a Roma, memorable entre los memorables de su vida, le ocurrió al sapientísimo arqueólogo algo maudito, algo fronterizo a lo imposible: soñó, durante su primer "noche romana" haber encontrado la estatua de la Doncella de Anzio, en las ruinas del palacio imperial de Nerón y que su augusta y señorial Helénica tenía una nariz tremendamente berlinesa... ¡Tan diminuta, tan respingada...!

(1) Hay tiempo o tienen Uds. tiempo.

VI

DONJUANISMO DE UN ARQUEOLOGO

Mientras otros jóvenes extranjeros se ahogaban en el vino y en fáciles amores (bien podían proceder de otro modo!), él, el doctor Theobald obermayr, lo hacía en su grande entusiasmo por Roma. Nada de asombroso, pues, que el alba matutina de la primera mañana lo desvelara y que mucho antes de que el Sol saliera ya anduviese él por las calles humedinas a su "albergo", en la "Bocca di Leone". Se hubiese llenado de autosuficiencia de haber quedado un minuto más entre sábanas. Se dirigió más que aprisa por la Via Condotti al Corso Umberto, recorrió esa calle llena de palacios, hasta la plaza de Venecia, en donde encontró la calle que conduce al Capitolio: todo esto sin necesitar ayuda del plano de Roma. Sentíase ser un "vero romano di Roma", hijo de romano y romana. Llegó, por fin, tras de sí tenía el palacio Miguel Angel, y delante el Foro y el Palatino; el anfiteatro de Flavio y más allá saludando por detrás de la Sabina, el Sol naciente rojo escarlata, saludando respetuoso a la Roma inmortal.

Contemplado este grandioso espectáculo, prosiguió su camino, cual puerta hacerlo un ebrio; sin rumbo, sin plan determinado. Recorrió Roma, por dentro y por fuera; vió ruinas y más ruinas, templos y más templos; palacios, y galerías; monumentos y fuentes; parques y jardines... y luego, ruinas, ruinas... innúmeras ruinas. Lo cruel es todo, en aquel dédalo empapado se encontraba como en su casa; jacto, que hubiese podido dar minuciosos informes a la señorita de Berlín, acerca de cualquier detalle romano. ¡Lástima...!

Por la tarde buscó comedores, lo más lejos posible de la parte moderna de Roma (la Roma de hoy... de clase en tono despectivo). Cuanto mayor antigüedad representaran tanto mejor. En esos "notabilísimos" locales comían tan sólo romanos de legítima cepa. Y comían platos, "notabilísimos" también. Pero... a pesar de sus conocimientos del italiano, le ocurrió más de una vez que no entendía los "menú", ni a los mozos que le servían. No importaba: ¡lo esencial era que no se conociera! Así, pedía platos cuyos nombres sonaran a romano auténtico. ¡Y así le salía a veces! O a la heroicidad de un romano auténtico romano de la antigüedad, comió ¡filipos flotantes en una salsa imposible, y pichones fritos en aceite rancio. Y esto, durante varios días. Cuando empezó a sentir las consecuencias de tal envenenamiento lento, y con ellas la noción de un derecho a "su condición moral de romano auténtico", pensó en los "maccheroni" preparados en inmundas formas. Fuerza es reconocerlo: se sintió mejor de alma y estómago.

Odiaba la Roma Nueva; odiaba el encuentro de un alemán en la Vieja, odiaba el oír una palabra alemana en la Nueva y en la Vieja. Pero, ¡ay!, en una y otra encontraba paisanos suyos; oía a cada paso todos los acentos, todos los dialectos de su patria. No podía librarse de esta pesadilla sino en el bodegón en que comía. Momentos hubo que creyó a Roma ciudad alemana, y a los romanos, intrusos tolerados por sus compatriotas teutones; tolerados como elemento decorativo. Pero, donde su sufrimiento llegaba al colmo, era al tropezar con alemanes en los museos, o en la Capilla Sixtina; sufría un martirio, que lo hacía acrecder a ganar en el Sanctum católico, con el nombre de San Teobaldo. La única de mitigar parte lo reconciliaba —aunque sin saber por qué— con esa invasión germánica era la nota singular que llevaba a ella, su compañera de viaje... su peciente discípula de unas horas. Sin quererlo, miraba siempre, a ver si encontraba aquella "nariz respingada". Porque lo que le atraía, no era lo bonito de su semblante, sino la naricilla "insolente", "infame de frente". Tenía constantemente en la memoria la fatídica aquella; la soñaba en ella. ¡Nariz más impertinente! Se la infligiraba por las calles de Roma pregonando: "¡nariz insolente! ¡soy de Berlín!"

Bonhomme al fin—aunque arqueólogo—hubiese dado cualquier cosa por encontrarla. ¡Era una diablura con dos! De dar en ella, por ejemplo en el Museo Nacional, habíase intentado hacerse comprensible la "Juno" de Ludovisi, le hubiese aclarado el concepto del colosal "Toro de Afrodisia", recientemente descubierta en segunda hasta la "Medusa Rondanini", en la que el tanto había meditado y sentido de la edad había perdido un estudio. Pero, a joven la paciencia por ninguna lado; y la vió en los Uffizi de Florencia, en la Villa Borghese, en el Vaticano, en todas partes. Y cuando se encontraba de sí misma: "¿Cómo se encontrará, en la cual el que estaba como [illegible] que la importaba, por lo demás, poco o nada?

Concluyó... [illegible] por [illegible] Roma en dos semanas, [illegible] con el propósito de que el objeto principal [illegible] estaba en Roma. ¡Alto! Con todo respeto [illegible] del Vaticano [illegible] Goethe el [illegible] hubo [illegible] días durante [illegible] Roma de Alejandro [illegible] ideológico [illegible] [illegible] [illegible]

Por orden de la "COMISION LIQUIDADORA"

Banco de la Nación

Banco del Comercio

Micheli y Cía.

Se liquidan todas las existencias de la casa importadora - - - -

"LA INGLATERRA"

Perú y Victoria

(Concurso Macario Martínez)

ALFOMBRAS, TAPICERIA, MUEBLES Y CORTINADOS

Todos artículos selectos importados directamente

Grandes rebajas de precios. Excepcionales ocasiones para particulares y comerciantes, por mayor y menor - - - - - -

¡¡LIQUIDACION DEFINITIVA y RAPIDA!!

EMPORIO AMERICANO MAIPÚ 272 BUENOS AIRES

Cía AMERICANA DE MÁQUINAS DE ESCRIBIR

LIQUIDACIÓN DE MAQUINAS A MITAD DE SU VALOR — PIDAN DATOS

Máquinas de Todos Sistemas — Máquinas de Todos Sistemas

¡Tradición!

LOS Sudamericanos que visiten Londres deben establecerse en el histórico Hotel Cecil, el más centralmente situado y el más famoso de los hoteles de Londres. Aunque es el mayor, es al mismo tiempo el más cómodo de todos los hoteles, siendo sus recursos y facilidades tan extensas y comprensivas, que puede hallarse igualmente completa tranquilidad, ó entrar en la brillante compañía según el gusto. Hay teléfono en cada cuarto de dormir: baño contiguo: acomodación para 850 huespedes. Patio de palmeras de fama mundial y Restauran en donde se sirven las comidas á la carte á precio fijo.

Librito de informes gratis de las oficinas de este periodico.

F. W. KAISER, *Gerente General.*

HOTEL CECIL London

El Primer Hotel de Europa.

Enfermedades de los OJOS y ANTEOJOS

Dr. RIVARELLA — Director del servicio oculístico del Hospital Italiano de Buenos Aires. Diplomado especialista de oculística en las Facultades de París y Turín. De regreso de Europa, Lavalle 1312. De 3 a 5. v20jn

Dr. C. VILA especialista internas y nerviosas, (Corazón, Pulmón, Estómago, Vientre, Sangre, etc.) Rayos X, Electricidad. Aplica el 606 ó 914. Lavalle 2277. De 2 á 5 p. m., menos los sábados. U. T. 520 (Mitre). v2jl.

Doctor Roa

Especialista. De regreso de Europa. Estómago, Piel y Secretas. Avariosis. Rayos X. De 1 a 5 p. m. Suipacha 588. v9jun

DR. ELIZALDE Especialista en vías urinarias, jefe de clínica del servicio de las enfermedades del riñón, próstata, vejiga, etc., en el hospital San Roque. Consultas, de 2 á 4. Maipú 815. v3l

Doctor CABAUT

Especialista en enfermedades de los OJOS, ANTEOJOS, ex Oculista del hospital Francés. CARLOS PELLEGRINI 594. De 1 a 5. U. T. 683 (Libertad). v2jun

DR. TAVOLARO

ESPECIALISTA en la aplicación del

606 - 914

SECRETAS y DE LA PIEL

Dr. LOUSTALET

ENFERMEDADES DEL PULMON

REUMATISMO PARALISIS-CIATICAS

RAYOS X. 9all-3a6 CALLAO 158

v3l

Dr. Nocetti

Profesor suplente

Enfermedades de los ojos y anteojos: de 3 a 4 p. m., MAIPU 535. perm.

Dr. JOSE V. VARALLA Especialista de vías urinarias, avariosis y piel. Electricidad médica. Rayos X. Sarmiento 839, de 4 a 6 p. m. Pozos 987, de 1 a 3 y de 7 a 8 p. m. v1jn.

Doctor JOSE DE LUCA

Profesor especialista en garganta, nariz y oído. De regreso de su viaje a Europa, ha reabierto su consultorio. Cangallo 1056, de 2 a 4 p. m. v3l

N. PERCICH

DENTISTA

BELGRANO 544

v25jn

GARGANTA - NARIZ - OIDOS

Curación de catarros crónicos. Dr. BLANCO, especialista de las clínicas de París y Berlín. Moreno 1316, de 10 a 12 m. y de 2 a 5 p. m. Domingos de 2 a 4 p. m.

Dr. CHABROUX Diplomado en los Hospitales de París (St. Louis, Urología, etc.) Especialista en piel, génito-urinarias y secretas. De 3 a 6 y de 7 a 10 p. m. Se trasladó a Bme. Mitre 872. v16Jn.

DR. COLOMBO

Especialista en Secretas, Génito-Urinarias, Piel y Señoras. Consultas de 2 a 6 p. m.— Corrientes 1455. v20jn.

PARA ADOPTAR UNA MARCA NO HAY COMO PROBARLA Y COMPARARLA

FUME CIGARRILLOS

ORO

DE 20 — 30 — 40 CENTAVOS

ESTAMOS SEGUROS SERAN DE SU AGRADO

Sin boquilla engargolados

Con boquilla de corcho

Con boquilla de oro

EN TODOS SUS PRECIOS

Unico premio SU BUENA CALIDAD

HIPOTECAS

M. PINEDO OLIVER

(Ex secretario del Banco de la Nación Argentina)

M. A. PINEDO

Reconquista 144, U. T. 1308 (Avenida). Sobre campos, casas y terrenos también para construcciones, por cualquier plazo y cantidad, desde 6 o/o anual, á plazo fijo o con amortizaciones trimestrales o semestrales, se adelantan capitales integros para la adquisición de campos. Descuentos en todos los Bancos, amortizables por cuartas partes cada 90 días y desde 7 por ciento anual. Operaciones rápidas.

VENDEMOS:

2.500 varas alta mestizarión.

DOCTOR POLITO

ESPECIALISTA en enfermedades de la piel, secretas y vías urinarias. ENTRE RIOS 624. Consultas de 4 a 8 de la noche. v30

914 (606) lo aplica el Dr. Allievo, sin necesidad de guardar cama. Sarmiento 1612, de 1 a 4. v2jun

Dr. D. ZANALDA - Suipacha 117

Consultas de 11 a 5. Cirugía, Enfermedades secretas y de señoras. Reumatismo. Rayos X. Prescripción de anteojos. perm.

J. BONANSEA

CIRUJANO DENTISTA. — Cerrito 90. perm.

PROFESOR DR. A. TEDESCHI

815 CORRIENTES 815

Consultas de 2 a 5 p. m. - Cirugía general Vías urinarias y enfermedades de señoras perm.

Dr. JULIAN PANELO

CLINICA MEDICA

Corazón, Pulmones y enfermedades internas, calle CANGALLO 1511, de 1 a 4 de la tarde. v1jn.

Dr. REZAVAL

De regreso de las clínicas de Berlín y Viena. Enfermedades de la garganta, nariz y oídos. Corrección quirúrgica de las deformaciones nasales. Nuevo tratamiento de la laringitis por inhalaciones secas.—LIBERTAD 249, de 2 a 5 p. m. v8 jun.

URINARIAS Y SECRETAS

Dr. FERULANO, Prof. Univers. de Nápoles Dr. MALVICINO, de Turín y París

606 - 914

de 8 a. m. a 10 de la noche. TUCUMAN 696 v23jun

Dres. F. Diaz Ibarguren y Rodolfo N. Luque

ABOGADOS

Estudio: Cerrito 607

LUTOS

Las familias pueden solicitar que una de nuestras empleadas concurra a domicilio para recibir órdenes, dar precios y demás indicaciones del caso.

TAPADOS para luto confeccionados de buen paño, gran cuello adornado de crespón, al precio excepcional de pesos 14.50

TAPADOS para luto o luto aliviado, de buen paño, cuero adornados de piel de seda o crespón, al ínfimo precio de pesos 19.50

TAPADOS de cachemir finísimo, completamente forrados, confección esmeradísima, al excepcional precio de pesos 27.50

CHALONES japoneses para primer luto forma tapado, en cachemir francés de pura lana, al ínfimo precio de pesos..... 19.50

POLLERAS de finísimo cheviot, de pura lana a pesos 6.90

VISOS satiné mercerizado, volados plegado y alforzado a 2.75

TRAJES TAILLEUR confeccionados en cheviot de pura lana, chaqueta forrada en seda, adornos de crespón, a pesos.... 19.50

SOMBREROS de crespón, variedad de modelos a 5.50 y 4.90

VELOS forma tablón en crespón de seda, a pesos 3.80

The South American Stores

Gath & Chaves Ltd

ANEXO: Avenida de Mayo Perú y Rivadavia

"LOS LUTOS"

443 - C. PELLEGRINI - 445

U. Tel. 1873, Libertad

TAPADOS primer luto a $ 26.50, 29.50 y. . $ 38

Soliciten el Catálogo No. 11 de Otoño e Invierno.

443 - C. PELLEGRINI - 445

"LOS LUTOS"

AVISOS FUNEBRES

SEPELIOS

FRANCISCO TIRIAN — q. e. p. d.—Falleció el 27 de Mayo de 1914, confortado con los auxilios de la santa religión y la bendición papal.—Sus hijos Victorina, Fernando, Antonia T. de Taurizano, Flora Carmen T. de Noriega, Francisco, Emilia T. de Arana e Irene T. de Speratti, sus hijos políticos Roque Taurizano, José Víctor Noriega, Luis Felipe Arana y Pedro A. Speratti, sus nietos, su hermana Ana T. de Rasilla y demás deudos invitan a sus relaciones a acompañar los restos del extinto al cementerio del Norte, hoy jueves 28, a las 10.30 a. m. En la Iglesia de Nuestra Señora de Balvanera se oficiará una misa de cuerpo presente. Se ruega no enviar coronas. El duelo se despedirá por tarjeta. Casa mortuoria, Bartolomé Mitre 2245. Nota: Carruajes en la casa Mirás Hnos. y Cía.

ENRIQUETA LEZICA DE DORREGO.—q. e. p. d.—Falleció en la paz del Señor, habiendo recibido los Santos Sacramentos, el 17 de Marzo de 1914, en Clareas-Montreux, (Suiza).—Sus hijas Felicia Dorrego del Solar (ausente), Inés Dorrego de Unzué, sus hijos políticos Alberto del Solar (ausente), Saturnino J. Unzué, sus nietos Luis, Alberto, Carlos, Felicia y Enriqueta del Solar Dorrego (ausentes), su hermana política Rafaela Z. de Lezica, sus sobrinos, sobrinos políticos y demás deudos, invitan a sus relaciones a rogar por el eterno descanso de su alma en la misa de cuerpo presente que se oficiará en el templo, día y hora que oportunamente serán anunciados y a acompañar sus restos al cementerio del Norte, hoy que agradecerán. Los restos llegarán por vapor "Cap Trafalgar". Servicio: casa Mirás Hnos. y Cía. v1j

ENRIQUE G. BLAKSLEY—q. e. p. d. —Falleció el 27 de Mayo de 1914, confortado con los auxilios de la santa religión.—sus hijos Catalina B. de Puddicomb, Felipe B. de Torres, doctor Julio A. Blaksley y German P. Blaksley; sus hijos políticos Martín Puddicomb, doctor J. Alfredo Torres, Rita Ceburn de Blaksley y María Victoria Alcain de Blaksley; sus nietos y demás deudos invitan a sus relaciones a acompañar los restos del extinto al cementerio del Norte, hoy jueves 28 de Mayo, a las 3.30 p. m. Casa mortuoria, Salguero 2691. El duelo se despedirá por tarjeta. Nota: En la Compañía Nacional, B. Mitre 1142 y Alsina y Catamarca, habrá carruajes.

EMILIO JUAN ALOY—q. e. p. d.—Falleció el 27 de Mayo de 1914.—Sus padres Carlos Aloy y Juana Boga de Aloy, sus hermanos Carlos, Francisco, Benito, Pastora, Ricardo, Enrique, Angelica y Jorge Aloy, su hermana política Sara Neumann de Aloy, sus tíos, primos y demás deudos invitan a sus relaciones a acompañarlos a conducir los restos del extinto al cementerio del Oeste, hoy jueves 28 de Mayo, a las 10 a. m. Se ruega no enviar coronas. El duelo se despedirá por tarjeta. Casa mortuoria, Charcas 5016.—Nota: Carruajes en la empresa de Pellerano y Cía., Tacuarí 314 y sucursal Belgrano, Cabildo 1373.

JUAN CARLOS GIANI—q. e. p. d.—Falleció el 27 de Mayo de 1914.—Sus padres Juan B. Giani y Felisa Stojoll de Giani; su hermana Felicita; sus abuelos, tíos, primos y demás deudos, invitan a sus relaciones a acompañar los restos del extinto al cementerio del Oeste, mañana viernes 29 a las 9 a. m. El duelo se despedirá por tarjeta. Se ruega no enviar coronas. Casa mortuoria, Malvinas 142. Se ruega no enviar coronas.—Nota: Carruajes en la empresa de Tribuno & Cía., Tacuarí 344 y sucursal Belgrano, Cabildo 1873.

ALBERTO VIVA—q. e. p. d.—Falleció el 26 de Mayo de 1914.—Su padre Francisco Viva, sus hermanos Erasmo y Francisco, sus tíos, primos, sobrinos, y demás deudos invitan a sus relaciones a acompañar los restos del extinto al cementerio del Oeste, hoy jueves 28 de Mayo, a las 2 p. m. Unica invitación. El duelo se despedirá por tarjeta. Casa mortuoria, Vértiz 807, Barracas al Norte, se ruega no enviar coronas.—Nota: Carruajes en la cochería D. Brasco, Vértiz 1261 y Pavón 943 (Avellaneda).

ANGEL RODOLFO CAPITOLO—q. e. p. d.—Falleció el 27 de Mayo de 1914. —Sus padres Angel Capitolo y María S. de Capitolo, su hermana Julieta Capitolo, sus abuelas Raquela Z. de Capitolo y Gregoria R. de Moreno, tíos, primos y demás deudos invitan a sus relaciones a acompañar los restos del extinto a la estación Retiro (F. C. B. A. y R.) para ser conducidos a San Pedro hoy jueves 28, en el tren de las 7.35 a. m. Favor que será agradecido. El duelo se despedirá por tarjetas. Se ruega no enviar coronas, Casa mortuoria, Humahuaca 4250.—Nota: El servicio fúnebre está a cargo de la casa Pandorf y Palamidessi, Corrientes 4422-26.

AGUSTINA D. DE MARIÑAS—q. e. p. d.—Falleció el 27 de Mayo de 1914. —Su esposo Alberto Mariñas, sus hijos Aurelio, Pío, José, Esperanza, Filomena y Pilar y demás deudos invitan a sus relaciones a acompañar los restos de la extinta al cementerio del Oeste, hoy jueves 28, a las 8 a. m. Unica invitación. El duelo se despedirá por tarjeta. Casa mortuoria, Republiquetas 2957 (Saavedra).—Nota: Carruajes en la cochería de Miguel Costa, Cabildo y Congreso.

ESTEFANIA R. DE PASCINTO—q. e. p. d.—Falleció el 27 de Mayo de 1914 —Su esposo Pascual C. Pascinto, sus hijos Arturo, Eduardo, Julio y Calixto Pascinto, sus hermanos, hermanos políticos, primos, sobrinos y demás deudos invitan a sus relaciones a acompañar los restos de la extinta al cementerio del Oeste, hoy jueves 28, a las 2.30 p. m. Unica invitación. El duelo se despedirá por tarjeta. Casa mortuoria, Provincias Unidas 745. Nota: Carruajes disponibles en la empresa Lázaro Hanchero y Cía., Garay 3257, y sucursal Alberti 1423.

ANGELA GIOVINAZZO DE TITOLO —q. e. p. d.—Falleció el 27 de Mayo de 1914.—Su esposo Carmelo Titolo; sus hijos Antonio Domingo, Angel, Alberto y Carmelo; sus hermanos (ausentes); sus primos Antonio y Angela Giovinazzo y demás deudos invitan a sus relaciones a acompañar los restos de la extinta al cementerio del Oeste, hoy jueves 28, a las 2.30 p. m. Unica invitación. El duelo se despedirá por tarjeta. Casa mortuoria, Constitución 2277. Nota: Carruajes en la empresa Rey Hnos., Suremdi 920.

MATILDE WESTERN—q. e. p. d.—Falleció el 27 de Mayo de 1914.—Su señora madre Teresa Western; sus hermanos Adolfo, Hermann (ausente), Albina, Ana y Emma, invitan a sus relaciones a acompañar los restos de la extinta al cementerio del Oeste, hoy jueves 28, a las 3 p. m. Casa mortuoria, Cangallo 2170. Se ruega no enviar coronas. Nota: habrá carruajes en la empresa de Antonio Castagna, Gazcón 1677.

MISAS Y FUNERALES

CLEONILDE MARQUEZ—q. e. p. d.—Falleció el 30 de Mayo de 1913.—La familia invita a las misas que en sufragio de su alma se darán mañana viernes 29 de Mayo, a las 10 a. m. en la iglesia de Santa Lucía. Favor que se agradecerá. v29

FRANCISCO DE ALBERTI.—q. e. p. d.—Falleció el 16 de Mayo de 1914.—La familia invita a sus relaciones a las misas que por el eterno descanso de su alma se rezarán hoy jueves 28 de Mayo en la iglesia del Pilar de 9 a 10 a. m. Favor que agradecerán. v28

FRANCISCO CANIGGIA—q. e. p. d.—Falleció el 29 de Mayo de 1913.—Su esposa María de Luca de Caniggia, sus hijos y demás deudos invitan a sus relaciones a las misas que en sufragio de su alma se celebrarán mañana viernes 29 de Mayo, a las 10 a. m. En la iglesia de San Francisco (Alsina y Defensa). El duelo se despedirá por tarjeta. v29

CORONEL ALEJO L. BELAUNDE.—q. e. p. d.—Falleció el 20 de Mayo de 1914.—Su esposa Dolores Escarano de Belaunde, sus hijos, entenados, hijos políticos, nietos, hermano político, sobrinos y demás deudos, invitan a sus relaciones al funeral que se celebrará por el eterno descanso de su alma en la iglesia de San Nicolás de Bari, el día 29 de Mayo, a las 10.30 a. m. El duelo se despedirá por tarjeta. v29

EMILIA DA CUNHA DE DE GREGORIO—q. e. p. d.—Falleció el 31 de Mayo de 1913.—Sus padres y hermanos invitan a sus relaciones al funeral que en sufragio de su alma se celebrará en la iglesia de la Concepción (Tucumán e Independencia), el 29 del corriente a las 9 a. m. Favor que agradecerán eternamente. El duelo se despedirá por tarjeta. v28

JUAN ANTONIO ALONSO—q. e. p. d.—Falleció el 30 de Mayo de 1913.—Sus hijos Diego, María Teresa y Juan Carlos Alonso, sus hermanos, hermanos políticos, sobrinos, primos y demás deudos invitan a sus relaciones a las misas de cabo de año que por el eterno descanso de su alma se celebrarán en la capilla de Nuestra Señora del Carmen, mañana viernes 29 de Mayo, a las 10.30 a. m. Favor que agradecerán. El duelo se despedirá por tarjeta. Unica invitación. v29

MARIA LUISA CONVERSE DE MILLER.—q. e. p. d.—Falleció el 1.o de Mayo de 1914.—Su esposo St. Leger C. Miller, sus padres Luis Converse y María Ibarlucea de Converse, sus hermanos y demás deudos, invitan a sus relaciones a asistir al funeral que por el eterno descanso de su alma se celebrará hoy jueves 28 de Mayo a las 10 a. m. en la iglesia de San Carlos. Favor que agradecerán. El duelo se despedirá por tarjeta. Unica invitación. v28

GRACIANA GOYENECHE DE ABBADIE.—q. e. p. d.—Falleció el 12 de Febrero de 1914. —Sus hijos María T. de Meaudy y Juan Bautista, hijo político Matías Meaudy, hermana María C. de Ordóqui, hermano político Pedro Ordóqui, nietos, sobrinos y demás deudos ruegan a sus relaciones quieran acompañarlos a rezar en el funeral que en sufragio de su alma se celebrará en la parroquia de Balvanera (capital federal), el 29 de Mayo a las 11 a. m. El duelo se despedirá por tarjeta. Favor que se agradecerá. v29

PABLO D'ANNA.—q. e. p. d.—Falleció el 26 de Abril de 1914.—Su esposa Concepción C. de D'Anna, sus hijos Antonio, Salvador, Domingo, Vicente y María D'Anna, sus hijos políticos, hermanos políticos, nietos, sobrinos, primos y demás deudos invitan a sus relaciones a asistir al funeral que por el eterno descanso de su alma se celebrará en la iglesia de San Telmo el día 29 de Mayo de 1914, a las 10 a. m. Favor que agradecerán eternamente. El duelo se despedirá por tarjeta. Unica invitación. v29

BENIGNO R. ZANOLETTY—q. e. p. d.—Falleció el 16 de Mayo de 1914.—Su esposa Catalina Crovetto de Zanoletty; su hija María Zuloma; su señora madre Rosa Ortega de Zanoletty; su hermana Elvira Z. de Lecot; su señora madre política Luisa M. de Crovetto; hermanos políticos, sobrinos primos y demás deudos invitan a sus relaciones a asistir al funeral que por el eterno descanso de su alma se celebrará en la basílica de San José de Flores, el viernes 29 de Mayo a las 11 a. m. Favor que agradecerán. El duelo se despedirá por tarjeta. Unica invitación. v29

CARLOS CAMPONOVO.—q. e. p. d.—Falleció el día 30 de Abril de 1914.—Su esposa Clara M. de Camponovo, sus hijos Ernesto y Carlos, sus hijas políticas Carolina C. de Camponovo y Paulina M. de Camponovo, sus padres políticos, hermanos políticos, sobrinos y demás deudos invitan a sus relaciones al funeral que por el eterno descanso de su alma se celebrará el viernes 29 de Mayo en la iglesia del Carmelo, Charcas y Pueyrredón, a las 10 a. m. Favor que agradecerán eternamente, habrá misas de 8 a 10 a. m. El duelo se despedirá por tarjeta. Unica invitación. v29

MARIA ANGELICA RODRIGUEZ—q. e. p. d.—Falleció el 1.o de Junio de 1913.—Sus padres Bernardo Rodríguez y Estela F. de Rodríguez; sus hermanos Manuel S., Ernesto, Alfredo T., María Esther, Marta Amanda, María Elena y Bernardo N.; sus tíos, primos y demás deudos invitan a sus relaciones al funeral que por el eterno descanso de su alma se celebrará en la Iglesia de San Miguel Arcángel, el viernes 29 de Mayo a las 10 a. m. Favor que agradecerán. El duelo se despedirá por tarjeta. Unica invitación. Se rezarán misas desde las 8 a. m. v29

DOCTOR ANGEL PIZARRO LASTRA. —q. e. p. d.—Falleció el 30 de Mayo de 1913.—Su esposa Susana Funes de Pizarro Lastra, sus hermanos Jerónima Pizarro Lastra de Dobeza (ausente) y Carlos Pizarro Lastra, sus hermanos políticos Julio Dobeza (ausente) y Emma B. de Pizarro Lastra, sus tíos Manuela L. de Funes y Mercedes Pizarro, sus sobrinos y las familias de Pizarro y Funes y demás deudos invitan a sus relaciones a asistir al funeral de cabo de año, que por el eterno descanso de su alma se celebrará en la basílica del Socorro, el 29 de Mayo a las 10 a. m. Favor que agradecerán eternamente. El duelo se despedirá por tarjeta. Unica invitación. v29

SECCION REMATES

Bravo Barros y Cía.

CASAS

En el centro del Caballito. — Judicial. Dos casas modernas, de altos, Bulevar Avellaneda esquina Añasco. Las dos adoquinadas. A dos cuadras de la estación Caballito y a tres de la Avenida Rivadavia y de la plaza Primera Junta. Juez doctor Klappenbach, secretaría Gutiérrez Sáenz Valiente, testamentaria de don Beltrán Felipe Arrieche.

EL DOMINGO 31 de Mayo, a las 3, en las mismas propiedades.

AVELLANEDA 964-1000 esquina Añasco. —11m85 (13v68) a la primera, 15m99 (15 varas 46) a la segunda, 13m37 (15v15) en el costado y 16m82 (13v10) en el otro.

PLANTA BAJA—Salón para negocio con sótano, vestíbulo, 4 dormitorios, baño, cocina, patio de mosaico, molino con cuerdas y entrada independiente para familia.

PISO ALTO—Escalera de mármol, vestíbulo, sala, comedor, 4 habitaciones, cuarto de baño, cocina, pieza de servicio en altos y galería de mosaico. Base, $ 26.013.16, de la que se deducirá una hipoteca a favor de "La Positiva", de $ 14.000 reducida hoy a pesos 11.807.18, pagadera en 140 mensualidades de $ 140 cada una; con la que se podrá continuar.

AÑASCO 381 a 383—11m36 (13v10) por 14m46 (16v67) en un costado, 13m37 (15 varas 42 en el otro y 11m38 (13v13) en el contrafrente.

PLANTA BAJA—Vestíbulo, sala, 3 dormitorios, cuarto de baño, cocina, pieza de servicio y patio de mosaico.

PISO ALTO—Escalera de mármol, sala, comedor, tres dormitorios, cuarto de baño, cocina, pieza de servicio en altos, galería de mosaico. Base, $ 17.641.50, de la que se deducirá una hipoteca a favor de la misma Sociedad, de $ 9.000, reducida hoy a pesos 7.590.33, pagadera en 140 cuotas mensuales de $ 90 cada una, con la que se podrá continuar. Escrituras por la oficina del señor Enrique L. Huergo, 8 por ciento de comisión. Informes, 351 San Martín 361.—BRAVO BARROS y Cía. m20

Judicial. Casa en Floresta. — Dungenes 3162. — Entre Cuenca y Helguera. A una cuadra de la Avenida Gaona, a dos de Nazca y seis de Avellaneda. Juez doctor Pera, secretaría González del Solar, testamentaría de doña Rosalía Benavides de Messina. Base, $ 5.000.

EL DOMINGO 7 de Junio, a las 2 de la tarde, en la misma propiedad, 8m66 (10 varas) por 51m96 (60 varas). Tres habitaciones, cocina y galería de mosaico. Vitalicio, 8 por ciento a cuenta de precio y 2 por ciento de comisión. Informes, 351 San Martín 361.—BRAVO BARROS y Cía. m21

Chalet en Caseros. Judicial. — Calle Giles 359, entre Medina y San Martín. A dos cuadras al Norte de la estación. Edificio de altos. Juez doctor Repetto, secretaría Marín, juicio Banco El Hogar Argentino con don José N. Mirpó. Base, $ 17,338.30. El comprador podrá continuar con una hipoteca que la propiedad reconoce a favor del Banco mencionado, pudiendo los interesados revisar allí los títulos y condiciones del contrato.

EL DOMINGO 31 de Mayo, a las 2, en la misma propiedad. 17m32 por 50 metros (20 varas por 57v73).

PLANTA BAJA—Galería al frente, hall, comedor con sótano, tres habitaciones, despensa, cocina con económico, pieza de servicio y lavadero.

PLANTA ALTA—Tres habitaciones, cuarto de baño y entrepiso. Construcción en cal. Molino. Cerco de alambre tejido. Galpones. 8 por ciento a cuenta de precio y 2 por ciento de comisión. Informes, 351 San Martín 361.—BRAVO BARROS y Cía. m21

CASA MEJICO 2570, entre Sanvedra y Alberti. Edificio antiguo, con muy lindas dimensiones. A 2 cuadras de la Av. Belgrano, Base $ 19.000.

EL DOMINGO 31 de Mayo, a las 3, en la misma propiedad. 10 varas por 38 en un costado y 38.50 en el otro. Ad corpus. Cinco habitaciones, 2 piezas de madera, lavadero y dos patios. Renta $ 1.680 al año. Títulos perfectos. Informes 351 San Martín 361.—BRAVO BARROS y Cía. m23

CASA EN BELGRANO — Judicial — Monroe 2831 entre Vidal y Crámer. A cuatro cuadras de la avenida Cabildo y a pocas varas del tranvía. Juez doctor González del Solar, hijo, secretaría Cáneo. Testamentaría de doña Marta Dartre de Cardona. Base pesos 11.544.26.

EL DOMINGO 31 de Mayo, a las 4 en la misma propiedad. 8m66 (10 varas) por 30m35 (35v04) en un costado y 36m38 (35v07) en el otro. Superficie 282.91 m. c. (350.56 v. c.). Jardín al frente, comedor, tres habitaciones, baño, cocina y dos piezas de servicio en altos. Vitalicio, 8 o/o a cuenta de precio y 2 o/o de comisión. Informes 351 San Martín 361.—BRAVO BARROS y Cía. m22

Casa central en Flores. — Boyacá 183, entre Bacacay y la vía del F. C. O. A. 1 cuadra de la Av. Rivadavia y a 6 de la estación y de la plaza. Base pesos 10.000, suma que recibiría en hipoteca, hasta el 30 de Abril de 1915, al 8 o/o de interés, por trimestres anticipados, con la que podrá continuar el comprador.

EL DOMINGO 31 de Mayo a las 4, en la misma propiedad. 9 varas por 37v13. Ad corpus. Jardín, comedor, tres habitaciones, baño, cocina, galería de mosaicos y aguas corrientes. Produce pesos 1.380 al año. Puede visitarse de 10 a 12 y de 2 a 4. Títulos perfectos. Informes 351 San Martín 361.—BRAVO BARROS y Cía. m24

CASA EN BELGRANO — Olazábal 2641 entre Moldes y Amenábar, a 2 cuadras de la avenidas Cabildo y Crámer. Desocupada. Base pesos 17.000. Mitad al contado y mitad a un año de plazo al 8 o/o de interés, por semestres anticipados.

EL DOMINGO 31 de Mayo a las 2 p. m. en la misma propiedad. 11v54 por 57 varas y 11v37 en el contrafrente, Ad corpus. Salón comedor, dos habitaciones, baño, cocina, pieza de servicio, sótano y dos patios. Visítese de 1 a 4. Títulos perfectos. Informes 351 San Martín 361.—BRAVO BARROS y Cía. m24

ANDES 650 — JUDICIAL — Entre Viamonte y Tucumán. Edificio antiguo en terreno ampliísimo, apaiente para levantar una casa de renta. Juez doctor Repetto, secretaría doctor Mackinlay Zapiola, juicio Sociedad Anónima Comptoir Foncier Franco-Argentin con el doctor Ambrosio L. Cavo. Base, $ 80.000.

EL DOMINGO 31 de Mayo, a las 4, en la misma propiedad. Mide según títulos 13 metros 63 (15v73) por 45m49 (66 varas) en un costado, teniendo en el otro a los 32m55 (46 varas) un martillo a favor de 7m31 por 6m82 (7v87). Según una ordenanza de tasación practicada, mide 12m94 (14v84) por 48 metros (55v12) en el costado del Norte, teniendo en el del Sur, a los 32 metros 80 (45v95) un martillo a favor de 6m82 (7v87) por 7m80 (9 varas). Contrafrente 13m65 (22v69). Tiene 16 piezas, dos más de madera, 3 patios y dependencias, 8 por ciento a cuenta de precio y 2 por ciento de comisión. Informes, 351 San Martín 361.—BRAVO BARROS y Cía. m22

Judicial. Calle Montevideo entre la Avenida Alvear y Posadas. — A dos cuadras de la Avenida Callao. En pleno barrio de los grandes palacios. Edificio en construcción que comprende planta baja y dos pisos altos. Juez doctor Balarino, secretaría doctor Boedo. Venta realizada al folio 54 del Libro de entrada de secretaría. Base, $ 70.000.

EL DOMINGO 31 de Mayo, a las 4, en la misma propiedad. 10m39 (12 varas) por 17m26 (19v93) en un costado y 17m26 (19 varas 98) en el otro. 8 o/o a cuenta de precio y 2 por ciento de comisión. Informes, 351 San Martín 361.—BRAVO BARROS y Cía. m21

En Belgrano, Moldes 1855. —Entre Pampa y Sucre. Excelente casa de familia A 3 y 4 cuadras de la Av. Cabildo y estación Belgrano Oeste. Base pesos 40.000, de la que se deducirá una hipoteca de pesos 20.000 en cédulas nacionales, serie L.

EL DOMINGO 31 de Mayo a las 2.30 p. m., en la misma propiedad. 12v55 por 50. Ad corpus. Vestíbulo, escritorio, sala, comedor, cuatro habitaciones, baño, cocina y 3 piezas de servicio. Vitalicio de 2 a 5 p. m. Títulos perfectos. Informes, 351 San Martín 361.—BRAVO BARROS y Cía. m24

"La María" en Coronel Suárez Judicial. 6.799 hectáreas, que forman parte de los conocidos y afamados campos de Sauce Corto, que pertenecieron a don Gregorio Soler, a 5 leguas al O. de la estación D'Orbigny del ferrocarril de Rosario a Puerto Belgrano, a 7 al Sur de la ciudad de Coronel Suárez y a 9 al SE. de Pigüe y con frente al camino real de este último punto a Pringles. Son campos riquísimos. Lo condiciones sobresalientes para la agricultura y la ganadería, con pastos abundantes, agua dulce a 5 metros y aguadas naturales de varios arroyos que lo cruzan y bañan. Juez doctor Fernandez Blanco, secretaría Sres. Losada, en un juicio sucesorio por don Francisco Cayol contra el heredero de la señora Emma Soler de la Serna de Cordon. Base, $ 781.260 que equivale a $ 114.85 en hectáreas, pudiendo quedar en primera hipoteca hasta el 50 % de lo comprado, a tres años de plazo al 8 por ciento por semestres anticipados.

El [illegible], 8 de Junio, a las 3, en nuestro hall, 351 San Martín 361, (Buenos Aires). Linderos: "La Curamalán", arroyo 25 de Diciembre en medio, Pedro G. Méndez, arroyo Sauce Corto en medio, Eduardo Hunter, Pedro Richert y el Estado. Alambrado en todo su perímetro con [illegible] y 3 hilos y dividido en 7 potreros, población de madera, de tres habitaciones y corredores, dos pobladuras más, de adobe y cinc, con 4 y 5 piezas, dos galpones, [illegible] molino, tanque australiano, bozas, monte de frutales, 15 hectáreas de chacra y otras mejoras. Además de las arroyos Bonifacio, Sauce Corto y de Diciembre, arroyo el [illegible] denominados San Antonio, San Gregorio y de las Cortaderas, que son aguadas excelentes. Se visita por [illegible] Suárez o Pigüe, donde hay automóviles. Títulos en autos a disposición de los interesados. Seña, 10 por ciento, en dinero efectivo, vencimiento, 2 por ciento, informes y planos, en nuestra casa, 351 San Martín 361.—BRAVO BARROS y Cía. m17

Avenida Pueyrredón 1127. — Judicial. — Entre Paraguay y Mansilla. Un terreno de dimensiones adaptables a la construcción de un petit hotel o de una casa de habitación y renta. Juez doctor Pera, secretaría Peña. Testamentaría de D. Antonio Viera. Base, pesos 40.000.66.

EL DOMINGO 31 de Mayo, a las 3, en el mismo terreno. Mide 33m75 (19v10) por 26m30 (30v36). Contrafrente 8m50 (9v81). Tiene algunas construcciones, 8 o/o a cuenta de precio y 2 o/o de comisión. Informes, 351 San Martín 361.—BRAVO BARROS y Cía. m23

General Urquiza 1917 a 1931. — Entre Brasil y Garro. Un gran terreno. A 3 cuadras de la avenida Caseros y del Parque de los Patricios. Base pesos 18.000, que equivale a pesos 20 la vara, pudiendo pagarse pesos 12.000 al contado y el resto a uno y dos años, con garantía hipotecaria y 7 o/o de interés, por semestres anticipados.

EL DOMINGO 31 de Mayo a las 2 p. m. en el mismo terreno. 20 varas por 16v50 en un costado, 43 varas en el otro y 20v52 en el contrafrente. Superficie 800.56 v. c. Títulos perfectos. Informes, 351 San Martín 361.—BRAVO BARROS y Cía. m24

CAMPOS

Tierras con riego en San Rafael

v5jun

A 4 AÑOS DE PLAZO. — Los campos más ricos de la provincia de Mendoza. Parte de la conocida colonia "El Algarrobal", del señor Jorge Bombal.

—2.000 hectáreas en lotes de 10 a 68 hectáreas, todos con riego abundante del río Diamante, por medio de canales propios. A 3 leguas al Este de San Rafael y rodeados de las estaciones del circuito Resolona, La Llave, Monte Comán y Cuadro Nacional, distando la primera 3 kilómetros de la colonia. Son tierras inmejorables para viñas e igualmente aptas para alfalfa, frutales, trigo, maíz, avena, lino y remolacha. Base definitivo, $ 200 la hectárea. El precio podrá pagarse: 20 por ciento al contado y el resto en 4 anualidades de 20 por ciento cada una, con garantía hipotecaria 6 interés de 7 por ciento anual, pagadero por semestres anticipados.

EL VIERNES 5 de Junio, a las 3, en nuestra casa, 351 San Martín 361 (Buenos Aires). Todas las fracciones dan frente a calles y tienen canales propios con derecho eventual de agua del río Diamante y de los desagües del Cuadro Nacional y Cuadro Bombal. El caudal de agua del río citado y de estos desagües es grande, lo que asegura que el riego sea permanente. La calidad del suelo es superior, teniendo en parte, hasta 3 metros de tierra vegetal, existiendo además, montes de chañar y algarrobo de donde puede extraerse gran cantidad de leña y postes. La colonia está en comunicación fácil con los principales mercados de consumo y puertos de embarque, circunstancia que unida a su capacidad productora, colocan a estas tierras en condiciones excepcionales para su explotación. Los lotes se entregarán medidos y amojonados inmediatamente. Títulos perfectos. Escrituras por ante los escribanos señores Ramón y Manuel Pasel, en Buenos Aires o Fco. S. Alvarez, en Mendoza, a elección de los compradores

V. S. Lobato & Cía.

HOY

25 de MAYO

460 - 68

Entre CORRIENTES y LAVALLE

JUDICIAL

Con 25 o|o de rebaja

a las 3, en nuestro salón

Rivadavia 639

V. S. LOBATO & Cía.

CASAS

25 DE MAYO 460-68 — *JU*-dicial, con 25 por ciento de rebaja. En plena city, entre Corrientes y Lavalle. Base, rebajada en un 25 por ciento, $ 8.500 pesos oro sellado, equivalente a $ 200.385.50 m|n. Orden del señor Juez doctor Roberto Repetto, en el juicio por cobro hipotecario, expediente número 1102, que tramita por la secretaría del señor Eduardo Rojas. Título perfecto.

EL JUEVES 28 de Mayo, a las 3 de la tarde, en nuestro salón de Ventas, Rivadavia 639. El terreno mide 20.22 metros (25.35 varas) de frente al Este, por 55.94 metros (64.60 varas) de fondo al Oeste, cuadrando 8.54|00 m|n. en el fondo a los 27.52 metros (31.30 varas) hasta 17.58 metros 12.25 varas) desde cuyo punto costanera hasta su terminación, donde tiene 18.15 metros (21 varas), debiendo entenderse las medidas expresadas con un poco más o menos que resulte dentro de sus muros divisorios. El edificio consta de planta baja solamente, ocupada por dos tiendas con entrada por el frente y dos comodidades, una de ellas en el fondo ocupando por el centro el cuarto principal y otras dependencias accesorias. Reconoce un censo de $ 10.000 m|n. a favor de Pedro Comisso, 2 por ciento a cuenta de puerta, Comisión, 2 por ciento. Otros informes, en nuestra casa, Rivadavia 639.— V. S. LOBATO y Cía. m15

JUDICIAL — CON 25 o|o de rebaja. Vera 432 y 448 (antes, antiguos 1732 y 1748) entre Canning y Aráoz, a dos cuadras del boulevar Tellamichi, con adoquinado. Casa en terreno de muy amplio frente, como para construir en él un grupo de casas de familia o negocios altos y casas de altos, en un barrio importante y muy comercial. Base, $ 7.500.50. Orden del señor juez doctor Raimundo Naveira, en el juicio que sigue don Valentín Acuña contra Almeyra de Dellepiane, como representante de su hija menor Albertina, por cobro de un crédito hipotecario, que tramita por la secretaría del doctor José Agustín Basualdo. Título perfecto.

EL DOMINGO 31 de Mayo, a las 3.30 p. m., en la misma propiedad. Mide 15.55 metros de frente por 47.83, o sean 20 varas por 5. El edificio tiene a un lado un local de 2 piezas y cocina, y al otro lado las mismas comodidades, excepto la cocina. Entrada especial para carros. Aguas corrientes y cloacas. El adoquinado construido al frente no está pago; este fondo que cobrará el comprador con ella, importa $ 2.159.47 y se paga en 24 mensualidades de $ 129.56. El primer vencimiento empieza el 15 de Junio próximo, 8 o|o como seña y parte de precio y 2 o|o de comisión a cargo del comprador. Otros informes en nuestra casa, Rivadavia 639.—V. S. LOBATO y Cía. m22

*JUDICIAL — SAN ANTO-*nio 661 entre Parte y Santa Rosalía. Una amplia propiedad con muebo fondo y edificio, aunque antiguo, muy aprovechable. Adoquinado pago, cloacas y aguas corrientes. A media cuadra de la Inmaculada calle Gral. Iriarte y a 2 cuadras de la Avenida Sarmiento. Base, $ 6.000. Orden del señor juez doctor Roberto Repetto, secretaría del doctor Enrique Lezcano (hijo), en la sucesión de don Andrés Stagnaro. Título perfecto.

EL DOMINGO 31 de Mayo a las 2.30 p. m., en la misma propiedad. Mide 11 metros 268 milímetros de frente por 40.62 de fondo (13 varas por 746). Edificio: sala, comedor, 2 piezas y cocina, de material; 3 piezas de madera y un pequeño taller. Patio de mosaico, pisos industriales, parrilla, etc. 8 o|o como seña y parte de precio y 2 o|o de comisión a cargo del comprador. Otros informes en nuestra casa, Rivadavia 639.—V. S. LOBATO y Cía. m22

SAN ANTONIO 658 — DE gran renta, 900 varas con edificio adoquinado, cloacas, etc., a media cuadra de Iriarte (Indalecio Gómez). Conviene a todo propietario que tenga dinero en el centro inmediatamente y con la que resolvería y formar la fortuna de su familia, pues es difícil de encontrar 2.000 varas, con 24 varas de frente a cada calle, Alvarez y San Antonio, a pocas cuadras del Puente de Barracas. De 500 a mensuales de renta, con contado hasta el 30 de Junio de 1917. El 24 o|o al año. Base $ 25.000, pudiendo continuarse con una hipoteca de $ 10.000, al 7 o|o de interés anual, hasta el 1.° de Julio de 1915; saldo al contado. Título perfecto.

EL DOMINGO 31 de Mayo a las 2 p. m., en la misma propiedad. Mide 20 varas por 45. Edificio con frente al portland, un galpón al frente y otro al costado, 2 piezas de material, etc. Terreno de hierro, caminos de piedra, etc., seña 8 o|o. Comisión 2 o|o, otros informes, en nuestra casa, Rivadavia 639.—V. S. LOBATO y Cía. m22

S. A. Cremona

JUDICIAL — VENTA SIN base, terreno boulevar Chacabuco entre Cañada y Olaechea, con adoquinado pago, a 4 cuadras del boulevar Tellamichi, con eléctrico Larroque que va a Villa Urquiza. Mide 30 varas por 58.16 y 57.85 al otro contado. Venta ordenada por el señor juez doctor J. C. Lagos en el juicio Scaramangheo y Herchel con Y. Pacífico.

EL DOMINGO 31 de Mayo a las 2 p. m. Seña 8 o|o. Comisión 2 o|o. Datos B. Juliental 8. Martín 56 (altos). m24

Arturo Santiso y Cía.

JUDICIAL—EN BANFIELD partido de Lomas de Zamora, pueblo y estación Rodeado de hermosos chalets quinta, a pocas cuadras de la estación, frente alto y de hermoso, situada en la calle Azcuénaga esquina General Villegas, lote 2|, manzana B, mide 20 metros al Sud por 32 metros 49 de fondo, en el otro frente al Sud-Este, 17m13 en el Norte y 31.57 en el Oeste, total 591.12 m. c.

EL DOMINGO 31 de Mayo a las 3 de la tarde se rematará en el mismo lugar, o sea 4 pegas de la estación, por orden del señor juez doctor Roberto Repetto en el juicio del señor M. Markinbay Zapiola, contra sucesión de doña María Emilia Pinto con intervención del 8 o|o de seña y el 2 o|o de comisión. Más datos, Rivadavia 151 o 639. **U. T. 3039 Avenida.** v31

PUBLIO C. MASSINI & Cía

CASAS

BOLIVAR 685 al 89 ENTRE México y Chile, ubicación importante, a dos cuadras del boulevar Belgrano, en un barrio comercial. Propiedad de departamentos, en buen estado, construída con excelentes materiales. Consta de 19 departamentos, teniendo una, dos hasta cuatro piezas cada uno, pudiendo producir una renta total de 700 a 800 pesos mensuales. El terreno mide según títulos 10m33 de frente al Este por 33m55 de fondo al Oeste; superficie 348.83 metros cuadrados, pero existe una demasía de 20 metros cuadrados más o menos. Venta por orden del señor juez doctor Pera, secretaría doctor García Fernández, en los autos caratulados Banco de Castilla y Río de la Plata contra la señora doña Isabel Rombal de Villafañe Iturriza sobre cobro ejecutivo de pesos. Base pesos 85.200.

EL VIERNES 29 de Mayo a las 3 p. m., en nuestra casa, San Martín 81, venderemos esta propiedad central. En el acto del remate exigiremos el 8 o|o de seña y el 2 por ciento de nuestra comisión. Mayores datos a la secretaría del autorizante y en nuestras oficinas.—Publio C. Massini y Cía. m15

*BELGRANO 1245 al 49 EN-*tre Salta y Santiago del Estero, ubicación de indiscutible mérito, a un paso de todo lo importante. Edificio antiguo, pero susceptible de refaccionarse con algún desembolso. Mide según títulos 7m57 de frente al Sur por 50m62 de fondo, lo que hace una superficie de 458.89 metros cuadrados. Contiene varias piezas agrupadas en tres departamentos. Venta por orden del señor juez doctor Pera, secretaría doctor García Fernández, en los autos caratulados Banco de Castilla y Río de la Plata contra la señora doña Isabel Rombal de Villafañe Iturriza sobre cobro ejecutivo de pesos. Base pesos 83.200.

EL VIERNES 29 de Mayo a las 3 p. m. en nuestra casa San Martín 81, venderemos esta propiedad, 8 o|o de seña y 2 o|o de nuestra comisión. Mayores informes en la secretaría del autorizante y en nuestras oficinas.—Publio C. Massini y Cía. m3

MAÑANA

A LAS 3 P. M.

En nuestra casa, San Martín 81.

IMPORTANTES VENTAS JUDICIALES

MAIPU 255-57

Propiedad de altos y bajos. Moderna. Superficie: 672 metros cuadrados.

Produce al año $ 45.600. Base. $ 473. 600 m|n.

BOLIVAR 685-89

Propiedad compuesta de 19 departamentos. Superficie: 350 metros cuadrados, más o menos.

Produce al año $ 8.400. Base. $ 83.200 m|n.

BELGRANO 1245-49

Entre Salta y Santiago del Estero. Edificio algo antiguo. Superficie: 458 metros cuadrados. Base. $ 83.200 m|n.

Publio C. Massini y Cía.

COMO JUDICIAL — LORIA 818, entre el boulevar Independencia y Moreno. Un magnífico garage todo de hierro y mampostería, compuesto de subsuelo, piso bajo y dos altos, con gran capacidad para automóviles. Tiene un gran montacargas para transportar automóviles y además dos habitaciones y servicio dependencias. Vecindad fuerzosa, con base de 37.000 pesos en la que van incluídos pesos 30.000 en hipoteca. Desde la 1.ª de Octubre de 1915 al 9 o|o por trimestres anticipados, que el comprador podrá tomar a su cargo, abonando el excedente al contado.

EL MIERCOLES 3 de Junio a las 3 p. m. en nuestra casa San Martín 81. Venta del corpus. Títulos perfectos. Seña 8 o|o. Comisión 2 por. Informes en nuestras oficinas.—Publio C. Massini y Cía. m24

CENTRO DE FLORES. — Membrillar entre Provincias Unidas y Convención, al lado del número 260. Terreno ideal en el paraje más lindo de Flores, a 2 cuadras de Rivadavia y de motores de Provincias Unidas, frente a terreno de todo importante y barrio completamente moderno. Mide 9m50 por 38. Base última, $ 15 vara cuadrada, para vender rápidamente.

EL DOMINGO 7 de Junio, a las 3 de la tarde, en el mismo terreno, venderemos este lote, que recomendamos, por su ubicación. Títulos perfectos. Seña, 8 por ciento. Comisión, 2 por ciento. Más informes y planos, San Martín 81.—Publio C. Massini y Cía. m28

CAMPOS

CAMPO EN LA PAMPA Central. Sección VIII, parte del campo conocido por Marcvillo en el lote 4, 1.250 hectáreas de los campos más ricos de la zona, con agua entre 3 y 6 metros garantido por escritura pública. Ubicación muy importante, rodeado de colonias, a 3 leguas de la estación Loventuel del F. C. O. y 1 de Victorica y Luán Toro, teniendo proyectada una línea de General Acha a San Luis que pasará próxima a la fracción en venta. Existe en el campo un manantial de buena agua. Venta por división de condominio, forzosa. Base pesos 23 la hectárea pagadero pesos 20.000 al contado y el excedente a un año de plazo con 7 o|o de interés. Informes en nuestra casa, San Martín 81. Títulos perfectos. Escribanía ante el escribano señor Juan Rodríguez Seiva, y por cliente comisionado, 2 por ciento. Informes y planos, San Martín 81.—Publio C. Massini y Cía. v3m.

En AVELLANEDA

(VILLA BARILARI)

330 lotes a 400 metros de la Avenida Mitre, con frente a las calles Garay, Mendoza, Bismarck, bulevar de los Italianos y otras.

A una cuadra del tranvía que hace el recorrido desde la estación Dominico a la quinta Gattemayor.

Base $ 6 por mes el lote

En 100 mensualidades

Con escrituras definitivas y posesión inmediata.

El Domingo 31 de Mayo, a las 2

En los terrenos, Tren gratis de Constitución a la 1.20 en punto.

Publio C. Massini y Cía.

*EN AVELLANEDA — 330 LO-*tes. A 3 cuadras de la avenida Mitre, con tranvía eléctrico. Están ubicados con Villa Domínico, toda vendida en lotes con gran éxito. Avellaneda es hoy día una ciudad importantísima que ha progresado en pocos años de la manera más asombrosa, no siendo artículo de tranvías por la Avenida Mitre es muy moderno, el bulevar Pavón hasta el trigorífico La Negrita está muy en breve adoquinado, y a todo esto agréguese los fraccionamientos de los terrenos linderos, que han sido todos ya edificados y dan una idea de la valorización importantísima y porvenir que ofrece a estos terrenos que forman parte de la antigua villa Barilari. Dan frente a las calles Bismarck, Sáenz Peña, Brasil, de los Italianos, Salamanca, La Paz, Hernandarias y otras. Venta con la última base de pesos 6 por mes el lote, pagadero en 100 mensualidades sin interés, con posesión y escrituras en seguida sin más desembolso que dos mensualidades de garantía en el acto del remate y tres más al escriturar ante el escribano señor Rodolfo Bernardo, Avenida de Mayo 753 con títulos perfectos a satisfacción del comprador. Todo el que abone el total de contado ganará de un descuento de 20 por ciento. Comisión, 2 por ciento al comprador.

EL DOMINGO 31 de Mayo, a las 2 p. m. sobre los mismos terrenos, venderemos 330 lotes que recomendamos su adquisición dadas las condiciones liberales de la venta. Tren gratis de Constitución a la 1.20 en punto hasta Villa Domínico y de ahí tranvías hasta los terrenos. Por mayores informes, planos y boletos en nuestras oficinas, San Martín 81.—Publio C. Massini y Cía.

Pietranera y Cía.

70 ESPLENDIDOS LOTES — De la reserva de la quinta de Olivé, frente a la estación Pilar, F. C. Pacífico, salido de nuestra venta anterior. La fracción que ofrecemos está situada a una cuadra de la estación, la mencionada y a 2 de la estación F. C. C. Buenos Aires, cuyas líneas próximamente se electrizarán y sus trenes ahora se dividan con las que dan frente a la avenida Márquez importante arteria que va directamente al pueblo de Pilar. Calles abiertas, alumbradas y con luz eléctrica, con base en su mensualidades sin interés.

EL DOMINGO 31 de Mayo a las 2 p. m. en los terrenos. Lotes de 173 a 670 v. c. en mensualidades de $ 2 por cada metro cuadrado en el acto del remate y 3 mensualidades al retirar la Escritura por la escribanía del señor Miguel Varela. Los interesados deben tomar el tren de las 12 y 10 en Retiro Oeste que parará en Palermo a las 12.20. Datos B. Mitre 949. —PIETRANERA Y CIA. m24

José Corvalán

*LINDO LOTECITO EN VI-*lla Devoto, próximo a la estación del Pacífico y a cuatro cuadras de la plaza central y del tranvía 80, situado calle José Cubas al lado del 1046 entre las de Benito Juárez y Alberdi, al lado de unas y en uno de los mejores parajes de esa localidad. Mide 8m66 por 24.60 metros. Base para liquidarlo pesos 2 la vara.

EL DOMINGO 31 de Mayo, a las 3 p. m. se rematará en el mismo terreno. Planos, pedirlos Malpú 268.—José Corvalán. m24

Guerrico & Williams

CASAS

HOY

TUCUMAN 1666

Entre Montevideo y Rodríguez Peña. Con 958 varas cuadradas. Base rebajada, $ 180.000, a plazo.

HOY a las 3

En Bmé, Mitre 530

Guerrico y Williams

Base rebajada

LA HERMOSA Y AMPLIA casa, Tucumán 1666, entre Montevideo y Rodríguez Peña, 12 metros 485 milímetros de frente por 57 metros 602 milímetros de fondo, igual a 14v11 por 66v40, lo que hace un total de 958.83 varas cuadradas.

SUBSUELO—Dos piezas para servicio, varón, cuarto para el aparato de calefacción, despensa, cuarto de baño, carboneras, etcétera.

PLANTA BAJA—Frente portland con 3 balcones y puerta de calle de hierro, gran zaguán de mármol y recuadros estucados. Amplio hall, salón, antesalón, escritorio y gran comedor, con luz directa y difusa en el cielo raso, antecomedor, amplio cofredor cubierto con mamparas de cedro y cristales de una pieza, rodeando el jardín inglés que ocupa el primer patio, abierto, 3 dormitorios con 4 cuartos de baño completos, otro gran hall o sala de billar, 2 dormitorios más en altos, otros dos para servicio femenino con su correspondiente cuarto de baño, amplia cocina en altos sobre el comedor con montapuntos, patio, lavadero, otra carbonera, jardín y gimnasio al fondo, en la planta baja, bodega para 2.000 botellas y 4 bordalesas.

OTROS DETALLES—Cómodo toilette al lado del comedor, parquets, mosaicos finos, herrajes lujosos, cristales biselados, los 6 cuartos de baño completos instalados por la **sanitaria**, carpintería de cedro al exterior, profusión de radiadores para la calefacción, instalación eléctrica, caja de hierro embutida en el muro, cielos rasos, decoraciones y panaeaux pintados en oro, empapelados Tecko, y muchos otros detalles de una casa lujosa, amplia y confortable, tanto para invierno como para verano. Base, 180.000 pesos, pudiendo tomar 100.000 pesos a 1 o 2 años en hipoteca, con interés corriente y el saldo al contado. Se entregará desocupada. Puede visitarse de 2 a 5. Títulos perfectos. Seña, 8 por ciento. Comisión, 2 por ciento.

EL JUEVES 28 de Mayo, a las 3, en nuestra casa, B. Mitre 530, donde pueden pedirse otros informes.—Guerrico y Williams. m21

BUENA CASA QUINTA EN Flores, bulevar Río Cuarto 1355 y 61, entre Carapachay y Malvinas, adoquinado pago y con los tranvías 42, 44 y 48 que por ella pasan, frente a la calle Thorne y a una cuadra de la Av. Provincias Unidas. Terreno de 16.91 varas de frente por 47.43 de fondo, jardín en su frente, cantero y fondo, verja de hierro, hall, gran salón, sala, comedor de diario, 3 dormitorios, gran patio, frente a él departamento con 3 dormitorios, 2 baños, amplia cocina y dependencias. Invitamos visitarla de 2 a 5 p. m. con la seguridad que satisfará las exigencias de una familia que desee una buena casa con mucho aire y luz. Base, $ 45 mil, pagaderos 1|4 parte al contado y el resto en 8 anualidades con 7 o|o de interés. Seña 8 o|o. Comisión 2 o|o.

EL DOMINGO 31 de Mayo, a las 3, en la misma. Guerrico y Williams. m24

MUEBLES, ETC.

HOY

LINDOS GRABADOS

La mayoría iluminados con elegantes marcos de nogal, raíz, caoba, laúnas y dorados. Paisajes, marinas, interiores, escenas romanas y del Imperio.

HOY a las 3

En Bmé, Mitre 530

Guerrico y Williams

LINDOS GRABADOS — POR liquidación de una importante factura, preciosos grabados en negro y acuarelados, de bonitas composiciones y de buen gusto con lindos marcos dorados, laque, roble y nogal.

EL JUEVES 28 de Mayo, a las 4 de la tarde, 530 Bmé. Mitre. Comisión 10 por ciento.—Guerrico y Williams. m24

ALFOMBRAS DE SMYRNA legítimas, hechas a mano, de la más rica calidad, del mejor gusto como colores y dibujos, en gran surtido de todas dimensiones, miden:

5,26x4.35,	5.14x3.12,	5.12x3.28,	4.96x3.19,
4.84x3.55,	4.76x3.45,	4.75x3.11,	4.65x3.15,
4.58x3.55,	4.55x3.46,	4.48x3.53,	4.42x3.11,
4.22x3.09,	4.20x2.93,	4.19x3.38,	4.19x3.35,
4.19x3.07,	4.12x2.89,	4.12x3.08,	3.99x3.07,
3.96x3.07,	3.94x3.01,	3.92x2.97,	3.90x3.18,
3.89x2.97,	3.81x2.53,	3.81x2.55,	3.80x3.05,
3.78x2.51,	3.70x2.72,	3.65x2.55,	3.65x2.11,
3.59x2.54,	3.51x2.71,	3.54x3.05,	3.47x2.70,
3.45x2.63,	3.21x2.19,	3.20x2.19,	3.18x2.10,
3.16x2.60,	3.08x2.20,	3.06x2.12,	2.90x2.21,
2.86x2.09,	2.84x1.90,	2.81x2.12,	2.59x1.95,
2.56x1.62,	2.47x1.70,	2.40x1.79,	2.26x1.78,
2.24x1.87.			

EL VIERNES 29 de Mayo a las 1 de la tarde, en nuestra casa, 530 Bmé. Mitre. En exposición desde el miércoles de 9 a. m. a 7 p. m. Comisión, 10 por ciento.—Guerrico y Williams. m24

TERRENOS

AVENIDA ALVEAR 3938, entre Maldala y Lafinur; el verdadero sitio ideal. Terreno de 19.34 varas de frente por 60|76 varas de fondo, lo que hace una superficie de 1.153,40 varas cuadradas libre de ensanche por haber la municipalidad expropiado la parte correspondiente, para levantar un suntuoso edificio algo pegadant de los existentes en esa gran avenida, cuya transformación actualmente hace de ella el sitio de las grandes mansiones señoriales. No necesita recomendarse. Base pesos 80 la vara cuadrada. Condiciones de venta: 1|4 parte al contado, y el resto por partes iguales a 6, 12 y 18 meses de plazo con 8 o|o de interés anual y pagarés hipotecarios. Títulos perfectos. Seña 8 o|o. Comisión 2 o|o. Escrituras ante el escribano señor Teodoro Blanco.

EL JUEVES 4 de Junio a las 3 en nuestra casa B. Mitre 530, donde pueden solicitarse planos e informes.—Guerrico y Williams. m24

Luis Collini

Subterráneo al frente

*ESPINOSA ESQUINA Fran-*klin, dos solberlas propiedades de altos, flamantes, sólida construcción, frente imitación piedra, líneas sobrias, elegantes, escaleras mármol, carpintería cedro, galería cristal, servicio sanitario, adoquinados pagos, gas, electricidad, aguas corrientes, etc.

EL DOMINGO 31 de Mayo a las 3.30 p. m. liquidaré las dos propiedades siguientes: Espinosa esquina Franklin que mide 23 varas por 12.50. Planta baja: gran salón almacén, zaguán y habitaciones. Altos: seis salas con balcones a la calle, vestíbulo, baño, cocina, etc. Reconoce 17.500 cédulas. El excedente puede abonarse mitad a 18 meses de plazo, interés 3 o|o y el resto al contado. Franklin 1178 al 1186. Mide 11.50 por 12.50. Planta baja: 2 salas, 3 dormitorios, baño, cocina. Altos: 2 salas, 3 dormitorios, baño, cocina. Reconoce 8.500 cédulas. Del excelente puede abonarse cuarta parte a 9 meses de plazo, interés 9 o|o y el resto al contado. Francamente en mi larga actuación de rematador, pocas veces pude ofrecer un conjunto de condiciones tan ventajosas, bajo cualquiera faz que se considere el negocio. Facilidades de pago: Beneficio de las cédulas, que devengan bajo interés o chauchalándolas hoy aportan un beneficio del 15 o|o y en la de los contratos de arriendo en vigor. Ubicación altísima, verdadera inmejorable, a una cuadra de tranvía, servida por los tranvías 86, 89, 94, 95, 99 y el subterráneo al frente mismo. Este tranvía en el 15 de Junio próximo, corriendo a nivel la distancia de 2 cuadras, a con la distancia hasta Rivadavia, para entrar en el túnel sin cambio de coche. Resumen: en 15 minutos se estará en plaza Mayo. Seña 8 o|o. Comisión 2 o|o. Mayores datos: Luis Collini, Lavalle 1282, escritorio número 12, primer piso de 2 a 4 p. m. v31

TERRENOS

AVENIDA ALVEAR 3938, entre Maldala y Lafinur; el verdadero sitio ideal. Terreno de 19.34 varas de frente por 60|76 varas de fondo, lo que hace una superficie de 1.153,40 varas cuadradas libre de ensanche por haber la municipalidad expropiado la parte correspondiente, para levantar un suntuoso edificio algo pegadant de los existentes en esa gran avenida, cuya transformación actualmente hace de ella el sitio de las grandes mansiones señoriales. No necesita recomendarse. Base pesos 80 la vara cuadrada. Condiciones de venta: 1|4 parte al contado, y el resto por partes iguales a 6, 12 y 18 meses de plazo con 8 o|o de interés anual y pagarés hipotecarios. Títulos perfectos. Seña 8 o|o. Comisión 2 o|o. Escrituras ante el escribano señor Teodoro Blanco.

EL JUEVES 4 de Junio a las 3 en nuestra casa B. Mitre 530, donde pueden solicitarse planos e informes.—Guerrico y Williams. m24

Pedro Basso

JUDICIAL — EL DOMINGO 31 de Mayo a las 3 p. m. Por orden del señor juez de lo civil doctor don Julián V. Pera, y como perteneciente a la testamentaría de don Juan B. Sala. La finca calle de Junín 349 compuesta su edificio de 1 sala, 3 piezas, cocina, cuarto de baño y w. c., en el piso bajo; y una pieza grande y otra pequeña, en el piso alto. Tiene pisos de mosaico, chicos rasos de yeso, pisos de tea en las habitaciones, y su terreno mide 8 metros 90 centímetros de frente al O. por 16 metros 2 centímetros de fondo. Base de venta las 2|3 partes de su tasación pesos 23.763,33. Seña 8 o|o y 2 o|o de comisión. Datos, secretaría del doctor don Luis García Fernández, 6.o piso tribunales 6 al martillero, Arenales 1668. U. T. 1022.

Manuel T. Durán

*AVENIDA PAVON Y CAS-*tro. Importante esquina con adoquinado pago sobre Pavón y tranvía número 19 al frente, 3 cuadras de la avenida Boedo entre los de San Juan y Garay, única esquina disponible en un barrio de edificación compacta y moderna. Tranvías a todas direcciones de Larroze y Anglo Argentino números 19, 23, 42, 43, 44, 46, 72, 76 y 55 por combinación con el subterráneo. Mide 10m14 por Pavón, 6.93 en la cabava y 24.14 por Castro y sean (casi) 390.21 varas cuadradas. Base definitiva 25 pesos la vara, a contar inmediatamente. Mitad al contado y mitad en 10 mensualidades sin interés. Escribanía ante Manuel Pazos. Seña 8 o|o. Comisión 3 o|o.

EL DOMINGO 31 de Mayo, a las 2 p. m. sobre los mismos terrenos, venderemos 330 lotes que recomendamos su adquisición dadas las condiciones liberales de la venta. Tren gratis de Constitución a la 1.20 en punto hasta Villa Domínico y de ahí tranvías hasta los terrenos. Por mayores informes, planos y boletos en nuestras oficinas, San Martín 81.—Publio C. Massini y Cía.

A. López y Cía.

EN AVELLANEDA — EN el centro, calle Sauvalle 1018, esquina Lafinur. A 100 metros al Este de la Avenida General Mitre, tranvía del puerto al frente y sobre Mitre, en todas direcciones. El terreno mide 25 metros de frente por 50 de fondo. Superficie cuadrada 450 varas. Avenida de compra, lo edificado espacia 4 piezas de madera, cocina, galpón-taller, galería, aguas corrientes, adoquinado, etc., te. Para el día de la venta comenzando el terreno cuadrado 110 pesos por metro.

EL DOMINGO 31 de Mayo, a las 3 p. m. Base regulada, $ 7.000. Seña, 8 por ciento. Comisión, 2 por ciento a cargo del comprador. Más datos, Avenida de Mayo 676.—A. López y Cía. v31

Guerrico & Williams

CASAS

HOY

TUCUMAN 1666

Entre Montevideo y Rodríguez Peña. Con 958 varas cuadradas. Base rebajada, $ 180.000, a plazo.

HOY a las 3

En Bmé, Mitre 530

Guerrico y Williams

Base rebajada

LA HERMOSA Y AMPLIA casa, Tucumán 1666, entre Montevideo y Rodríguez Peña, 12 metros 485 milímetros de frente por 57 metros 602 milímetros de fondo, igual a 14v11 por 66v40, lo que hace un total de 958.83 varas cuadradas.

SUBSUELO—Dos piezas para servicio, varón, cuarto para el aparato de calefacción, despensa, cuarto de baño, carboneras, etcétera.

PLANTA BAJA—Frente portland con 3 balcones y puerta de calle de hierro, gran zaguán de mármol y recuadros estucados. Amplio hall, salón, antesalón, escritorio y gran comedor, con luz directa y difusa en el cielo raso, antecomedor, amplio cofredor cubierto con mamparas de cedro y cristales de una pieza, rodeando el jardín inglés que ocupa el primer patio, abierto, 3 dormitorios con 4 cuartos de baño completos, otro gran hall o sala de billar, 2 dormitorios más en altos, otros dos para servicio femenino con su correspondiente cuarto de baño, amplia cocina en altos sobre el comedor con montapuntos, patio, lavadero, otra carbonera, jardín y gimnasio al fondo, en la planta baja, bodega para 2.000 botellas y 4 bordalesas.

OTROS DETALLES—Cómodo toilette al lado del comedor, parquets, mosaicos finos, herrajes lujosos, cristales biselados, los 6 cuartos de baño completos instalados por la **sanitaria**, carpintería de cedro al exterior, profusión de radiadores para la calefacción, instalación eléctrica, caja de hierro embutida en el muro, cielos rasos, decoraciones y panaeaux pintados en oro, empapelados Tecko, y muchos otros detalles de una casa lujosa, amplia y confortable, tanto para invierno como para verano. Base, 180.000 pesos, pudiendo tomar 100.000 pesos a 1 o 2 años en hipoteca, con interés corriente y el saldo al contado. Se entregará desocupada. Puede visitarse de 2 a 5. Títulos perfectos. Seña, 8 por ciento. Comisión, 2 por ciento.

EL JUEVES 28 de Mayo, a las 3, en nuestra casa, B. Mitre 530, donde pueden pedirse otros informes.—Guerrico y Williams. m21

MUEBLES, ETC.

HOY

LINDOS GRABADOS

La mayoría iluminados con elegantes marcos de nogal, raíz, caoba, laúnas y dorados. Paisajes, marinas, interiores, escenas romanas y del Imperio.

HOY a las 3

En Bmé, Mitre 530

Guerrico y Williams

LINDOS GRABADOS — POR liquidación de una importante factura, preciosos grabados en negro y acuarelados, de bonitas composiciones y de buen gusto con lindos marcos dorados, laque, roble y nogal.

EL JUEVES 28 de Mayo, a las 4 de la tarde, 530 Bmé. Mitre. Comisión 10 por ciento.—Guerrico y Williams. m24

ALFOMBRAS DE SMYRNA legítimas, hechas a mano, de la más rica calidad, del mejor gusto como colores y dibujos, en gran surtido de todas dimensiones, miden:

5,26x4.35,	5.14x3.12,	5.12x3.28,	4.96x3.19,
4.84x3.55,	4.76x3.45,	4.75x3.11,	4.65x3.15,
4.58x3.55,	4.55x3.46,	4.48x3.53,	4.42x3.11,
4.22x3.09,	4.20x2.93,	4.19x3.38,	4.19x3.35,
4.19x3.07,	4.12x2.89,	4.12x3.08,	3.99x3.07,
3.96x3.07,	3.94x3.01,	3.92x2.97,	3.90x3.18,
3.89x2.97,	3.81x2.53,	3.81x2.55,	3.80x3.05,
3.78x2.51,	3.70x2.72,	3.65x2.55,	3.65x2.11,
3.59x2.54,	3.51x2.71,	3.54x3.05,	3.47x2.70,
3.45x2.63,	3.21x2.19,	3.20x2.19,	3.18x2.10,
3.16x2.60,	3.08x2.20,	3.06x2.12,	2.90x2.21,
2.86x2.09,	2.84x1.90,	2.81x2.12,	2.59x1.95,
2.56x1.62,	2.47x1.70,	2.40x1.79,	2.26x1.78,
2.24x1.87.			

EL VIERNES 29 de Mayo a las 1 de la tarde, en nuestra casa, 530 Bmé. Mitre. En exposición desde el miércoles de 9 a. m. a 7 p. m. Comisión, 10 por ciento.—Guerrico y Williams. m24

TERRENOS

AVENIDA ALVEAR 3938, entre Maldala y Lafinur; el verdadero sitio ideal. Terreno de 19.34 varas de frente por 60|76 varas de fondo, lo que hace una superficie de 1.153,40 varas cuadradas libre de ensanche por haber la municipalidad expropiado la parte correspondiente, para levantar un suntuoso edificio algo pegadant de los existentes en esa gran avenida, cuya transformación actualmente hace de ella el sitio de las grandes mansiones señoriales. No necesita recomendarse. Base pesos 80 la vara cuadrada. Condiciones de venta: 1|4 parte al contado, y el resto por partes iguales a 6, 12 y 18 meses de plazo con 8 o|o de interés anual y pagarés hipotecarios. Títulos perfectos. Seña 8 o|o. Comisión 2 o|o. Escrituras ante el escribano señor Teodoro Blanco.

EL JUEVES 4 de Junio a las 3 en nuestra casa B. Mitre 530, donde pueden solicitarse planos e informes.—Guerrico y Williams. m24

Peralta Martínez y Serna

CASAS

JUDICIAL — 3 FINCAS Y un terreno en un solo lote. En Saavedra. Las fincas están compuestas por seis casas, bajas y altas, incluso un espléndido salón de negocio con gran sótano, modernas y recién terminadas. Ocupan la esquina de la calle Arias y la Avenida Bustos. El terreno da frente a la avenida Cabildo entre Arias y Dehoza. Orden del señor Juez doctor Naveira, secretaría Giménez Zapiola, Julio Banco El Hogar Propio contra don Felipe Artiñano. Base pesos 53.553,21.

EL DOMINGO 7 de Junio a las 4 en las mismas propiedades. Detalles: Las casas están edificadas en terreno de 17m32 (20 varas) de frente a la avenida Bustos por 20m21 (23v33) de fondo y frente a Arias; teniendo en sus costados NE. y NO., 17m32 (20 varas). Los edificios se distribuyen así:

AVENIDA BUSTOS 4602 — Esquina a Arias. Un salón de negocio con ochava reglamentaria, con 2 puertas, vidrieras y otra vidriera más, con sus correspondientes persianas metálicas; una habitación, pieza de baño y un gran sótano revocado y con piso de asfalto.

AVENIDA BUSTOS 4610 y 4621 — 2 casas altas y bajo. La primera con sala y escritorio al frente, vestíbulo, comedor, 2 dormitorios, baño, cocina y 2 piezas para servicio. Escalera de mármol, zaguán revestido con mayólicas. La segunda, tiene, sala, comedor, 2 dormitorios, baño y cocina.

CON FRENTE A ARIAS, lindando con la esquina. Una casa baja y 2 departamentos en altos; la primera con dos salas al frente, 2 habitaciones más, pieza para servicio, baño y cocina. Los departamentos: con escalera de mármol, constan cada uno de 2 salas al frente, 3 habitaciones más, pieza de servicio, baño y cocina. Construcción en cal, cielos rasos de yeso, pino de tea, patios de mosaicos, puertas de cedro, celosías exteriores de metal e interiores de cedro, instalación de luz eléctrica y otros detalles que se notarán visitando las propiedades a cualquier hora.

EL TERRENO, con frente a Cabildo, mide 8m66 (10 varas) de frente por 24 metros (27v71) de fondo al SE. y 21m46 (24 varas 78) al NO. Superficie 196.84 m. c. 1262,46 v. c.) 8 o|o como seña y a cuenta de precio y 2 o|o de comisión. Informes en nuestra casa, 318 San Martín 326.—Peralta Martínez y Serna. m21

JUDICIAL — RIVADAVIA y Olivera.—La gran esquina números 8804 a 8816, sobre el bulevar y número 45 a la otra calle, comprendiendo un edificio de material y extensos galpones donde pues de desarrollarse la más vasta industria o fábrica. El sitio, es el más importante de ese barrio moderno, lleno de movimiento y comercio. Orden del señor juez doctor Repetto, secretaría del señor Mackinlay Zapiola. Juicio seguido por don Jorge Francisco Lavalle contra la Compañía Transatlántica de Vapores Correo de Sudoeste de Buenos Aires. Base, $ 52.205,50.

EL DOMINGO 7 de Junio, a las 4, en la misma propiedad. Título: Mide 24m 127v 71) de frente al N. sobre Rivadavia por 62m52 (72v19) al E. sobre Olivera. Edificio: 1 habitaciones de material y dos grandes galpones cubiertos con techos de hierro y cabriadas del mismo material. Por orden judicial el comprador deberá entregar 8 o|o a cuenta de precio y 2 o|o de comisión.—Peralta Martínez y Serna. m27

*JUDICIAL — EN BELGRA-*no.—La casa Monroe 2822 a 2834, entre Crámer y Vidal. A 5 cuadras del bulevar Cabildo, con adoquinado al frente y rodeada de la construcción edificación de ese importante barrio. Orden del señor juez doctor

F. Beretta & Cía.

531—CORRIENTES—531

Remates — Comisiones — Hipotecas

HOY Jueves MUEBLES

Juegos de comedor, dormitorios de caoba, sala, escritorios, cuatro pianos casi nuevos, artefactos, eléctricos.

Hoy Jueves 28 de Mayo

A las 2 y a las 8 p. m., en nuestra casa, Corrientes núm. 531.

F. BERETTA y Cía.

MUEBLES, MUEBLES — Remate semanal de muebles. Gran surtido de juegos de comedor, roble, marqueteria y roble, juegos de dormitorio diversos estilos roble y marqueteria, juegos de sala, escritorios americanos de cortina, juegos de escritorios, sillas americanas de vestíbulo y escritorio, guardarropas, bibliotecas, vitrinas, columnas, paragueros, mesitas de juego, sillas de fantasía, juegos de dormitorio de una plaza importado, juego de comedor Renacimiento, sillas de comedor, de roble, juego de escritorio de marroquín, arañas, artefactos eléctricos, objetos de arte y mil lotes variados que componen el gran surtido que está en exhibición en nuestro salón de ventas, Corrientes 531.

EL JUEVES 28 de Mayo, a las 2 de la tarde y 8 de la noche, en nuestra casa, Corrientes 531. Comisión 10 por ciento a cargo del comprador.—F. Beretta y Cía. m27

PIANOS, PIANOS — 4 pianos de buenas marcas casi nuevos, se rematarán.

EL JUEVES 28 de Mayo, a las 8 de la noche, en nuestra casa, Corrientes 531, sin base, al mejor postor. Comisión, 10 por ciento.—F. Beretta y Cía. m27

CASAS

CASA MATHEU 761 AL 65— Entre Chile y Independencia, compuesta de 8.66 metros de frente por 33m10† milímetros de fondo, o sean 10 varas por 44, compuesta de salón al frente, portón separado, 2 habitaciones. Salón para amasar, otra pieza de altos, cocina y demás dependencias. La casa la ocupa una panadería con contrato de $ 250 por mes, y vence el 1.° de Septiembre de 1917. Sale a la venta como judicial por división de condominio entre herederos todos mayores de edad con la base de 25.000 $ pagadero al contado.

EL DOMINGO 31 de Mayo, a las 2.30 de la tarde, sobre la misma. Seña, 8 por ciento. Comisión, 2 por ciento. Escrituras ante los escribanos señores Ferrando y Rotta. —F. Beretta y Cía. m20

TERRENOS

EN FLORESTA — 5 LOTES como judicial, por división de condominio, la gran esquina Bahía Blanca y San Eduardo, con adoquinado pago, a una cuadra de la plaza e iglesia y 4 cuadras de la Avenida Rivadavia y estación del ferrocarril Oeste en lo mejor y más valioso de la parroquia de Vélez Sársfield. Venta forzada a liquidarse con la base bajísima de 15 $ la vara la esquina y 10 $ la vara los demás lotes. Superficies 20 por 17.50 varas la esquina y 10x37,50 los demás lotes, entre edificios. Recomendamos este negocio por la ubicación excepcional de esta tierra, como por su base real, vendiéndose pasando de ésta por lo que den.

EL DOMINGO 31 de Mayo, a las 3.30 sobre los mismos. Seña, 8 por ciento. Comisión, 2 por ciento. Escrituras ante los escribanos señores Ferrando y Rotta.—F. Beretta y Cía. m19

HACIENDAS

HACIENDAS EN BURZACO. Liquidación del establecimiento Los Mirasoles, de Burzaco. Todas las hacienda y enseres de este establecimiento, a saber: 21 caballos de tiro, 7 caballos de silla y tiro, 19 yeguas mestizas angloormando 25 vacas lecheras, 20 vacas matadero, 15 novillos de 2 y 3 años, para matadero, 30 novillos de 2 años, mestizos orejanos, 54 chanchas de vientre, varias crianzas; 25 chanchas servidas, 9 chanchas con cría al pie, 9 chanchos capones, 30 lechones capones, 40 lechones, 1 coche de 4 ruedas americano, 2 charrets, 1 sulky, 1 carro pértigo, 1 carro chico, 1 carro grande, 10 aperos de carro, 10 aperos y guarniciones. Aves de toda clase. Habrá más hacienda que estará a la vista debidamente clasificada.

EL DOMINGO 31 de Mayo a la 1 p. m., frente a la misma estación. Comisión 10 por ciento a cargo del comprador. Mayores informes a nuestra casa, Corrientes 531, o en Burzaco al señor H. Cadelago.—F. Beretta y Cía. m24

Francisco E. Spina

HOY - MUEBLES Y MERCADERIAS

HOY JUEVES 28 DE MAYO a las 8 p. m., en la casa calle San Juan 2672, rematará un juego dormitorio inglés de 6 piezas, otro Luis XV, flamante, juego de cedro y crabio y 4 juegos Luis XIV, 3 juegos comedor nogal y roble, juego sala caoba de Maple, 2 buenos pianos, 2 cajas de hierro, de 2 puertas, guardarropas, aparadores, cómodas, roperos, colchones de lana, arañas, plantas, adornos, máquina de escribir, bibliotecas y escritorios de roble, mesas, sillas, lotes, relojes, artículos de muebles sueltos que estarán a la vista. Comisión, 10 por ciento. 1p

A. N. Ognio

JUDICIAL ARTEFACTO De gas y luz eléctrica, materiales para instalaciones, arañas, brazos, bomba, hilo, pantalla tulipa, etc.

EL MIERCOLES 3 de Junio a la 1 de la tarde en el local calle Esmeralda 921, todas las existencias é instalaciones de dicho negocio, por orden del síndico liquidador del concurso formado a G. Fernández y Hnos, que tramita ante el juez doctor Alberto Estrada, secretaria Grandoli, seña 20 por ciento comisión, 10 por ciento. Más datos a mi escritorio, Lavalle 1485.—A. N. Ognio. v31jn.

A. Ghilardotti

PARA ARTISTAS — COLLARES egipcianos, collares y otros varios alhajas antiguas, con piedras preciosas y perlas de Oriente, un cuadro antiguo representando La Madonna y otras varias alhajas, brillantes, relojes, repeticiones, etc.

EL SABADO 30 de Mayo, a las 3 de la tarde, en mi local, Corrientes 745, entre Maipú y Esmeralda, Comisión, 10 por ciento.—A. Ghilardotti. v30

Naón y Bustillo

DE LA GRAN BRETAÑA — Por liquidación de stock, parte de los fines muebles importados de esta acreditada casa, calle Suipacha 130. Juegos de comedor Luis XVI de caoba citronier y roble, todos con sillería distintos tapices y aplicaciones de bronce, dormitorios Luis XVI de tres cuerpos de caoba, citronier y roble con aplicaciones de bronces cincelados, juegos salón Luis XVI nogal tallado y dorado con ricas tapicerías de seda, guéridones dorados Luis XVI, jardineras, columnas y pedestales dorados Luis XVI. Juegos de comedor ingleses de roble, nogal y cedro, dormitorios ingleses de caoba y marqueteria y de roble con ropero de tres cuerpos. Juegos de hall Luis XVI e ingleses de roble, juegos de dormitorios de 1 plaza de roble, y fresno, Vitrinas Luis XVI doradas y de caoba, bibliotecas inglesas de caoba y marqueteria, mesas de centro y costureros ingleses y Luis XVI de caoba, mesas de juego y escritorios de señora de caoba, juegos de escritorios de marroquín varios gustos y modelos, espejos de sala dorados, cuna de bronce y un gran surtido de camas de bronce inglesas de 1 1/2 y 2 plazas, juegos de vestíbulo de mimbre, una partida de muebles norteamericanos de roble, como ser: escritorios de cortina, escritorios ministros, bibliotecas archivos, sofá y sillones, mesas, sillas, sillones, giratorios, chiffonier de nogal y caoba con marqueteria, pedestales de caoba y columnas de mármol, estatuas, petit bronce, biscuit, lamparitas eléctricas y una cantidad de artículos que no se detallan por su mucha extensión.

EL MARTES 2 y JUEVES 4 de Junio, a las 8 de la noche en el local, calle Suipacha 130. En exposición desde el viernes 29, de 2 a 10 p. m. Solicitan catálogos. Comisión 10 o|o.—Naón y Bustillo, San Martín 427. U. T. 3908 (Avenida). v4j.

M. Villar Saenz Peña y Vidal

JUDICIAL — 8.30 DE LA noche.

LOS DIAS 1.o de Junio y días subsiguientes, hasta su total terminación de todas las existencias de la casa Pedro Aristiguieta, Avenida de Mayo 625, por cuenta y orden de los liquidadores Banco de la Nación y Braceras y Cía., 10 o|o a cargo del comprador. Edicto Judicial: Por disposición de los señores Braceras y Cía., y el Banco de la Nación Argentina en su carácter de síndico liquidadores del concurso de don Pedro Aristiguieta, cuyos autos tramitan ante el juez doctr Martín y Herrera, secretaria doctor Juan José Britos, autorízase a los martilleros M. Villar Sáenz Peña y Vidal a vender en público remate los días y horas que los mismos designen todas las existencias y enseres pertenecientes al concurso existente en el local Avenida de Mayo 625. Quedan igualmente autorizados a exigir de los compradores el 20 o|o de seña y el 10 o|o de su comisión. Se harán publicaciones en LA PRENSA "El Boletín Judicial", "La Razón", "La Nación", Buenos Aires, Mayo 1914. Por Braceras y Cía., Valerio P. Chaves; por Banco de la Nación, A. Barrios.—M. Villar Saenz Peña y Vidal. v1j.

Manuel T. Durán

LOS MARTES Y VIERNES a las 2 p. m. mercaderías de almacén, ferretería, artículos rurales, armazones, mostradores, etc., en mi local Jujuy 40, (plaza Once). v31

*ALMACEN, ARROZ, AZU*car, yerba, aceites extranjeros, pimientos morrones, tarritos pomidoro, barriles aceitunas, garbanzos, porotos, latas to de 1/2 y 1/4 libra, conservas españolas, italianas y otras, latas dulce membrillo de 1 y 6 kilos, jabón, 500 docenas cuchillos Toledo, latas sardinas, tarros de sal fina, orejones, chocolates, frascos de aceitunas, velas, pickles, botellitas extracto de tomates y otros artículos de consumo, cajones de vinos Jerez y Oporto, bebidas generales, etc., rematará

EL VIERNES 29, a las 2, en mi local, Jujuy 40, plaza Once. v29

*INSTALACIONES, ARMA*zones de cedro y pino, con cajones de tambor de 4 y 5 cuartos, básculas, balanzas, damajuanas, aparejos, tarros de cristal, mostradores de estaño, caja de hierro, básculas, vidrieras de mostrador, estanteria 2 cuerpos, luces de gas, escaleras y otros muebles y útiles del ramo. v29

*ARMAZONES, MOSTRADO*res, mesas, sillas, barandas, espejos, bañomaría, máquinas para café, escritorios, caja, billares completos, juegos de bolas, gran cantidad de útiles de metal, porcelanas, cristales y loza para bar, confitería, restaurant y otros negocios, 2 cocinas económicas nuevas.

EL VIERNES 29, en mi local Jujuy 40, plaza Once. Comisión 10 o|o. Informes, Jujuy 40 o Rivadavia 717.—M. T. Durán. v29

Esteban Bonorino

*14 CAJONES CABOS GUA*dañas haya y roble, bañaderas enlozadas, lavatorios id. Averías. Con intervención del agente de seguros y por cuenta de quien corresponda. En seguida: trijes cortados, carpetas de nacu de nacu, tapetes artículos de mercería y almacén. En mi casa Bolívar 326.

EL JUEVES 28 de Mayo a las 2 de la tarde, procederé a la venta a dinero al contado. Seña 30 o|o. m27

M. Amaral

PIELES - JUDICIAL

CALLE LAVALLE 1089—EL SABADO 30 de Mayo, a las 2 de la tarde y 8 de la noche, continuará hasta terminar la venta de cabras, munchones, sucus, cueros y curtida existencia tenía la fábrica de L. Pomeville, por orden del liquidador de dicha adjudicación de bienes. Seña a satisfacción y comisión del 10 por ciento. v30

Morales y Mascheroni

*JUDICIAL — LAS EXIS*tencias del taller mecánico Almagro 1276, por orden del síndico, en el concurso de Carlos Cermesoni. Galpón, instalaciones, herramientas, etc.

EL DOMINGO 31 de Mayo a la 1 p. m. La venta se efectuará en un lote con base de pesos 7.000 o en detalle. Seña 20 o|o. Comisión 10 o|o. Datos juzgado doctor Martín y Herrera, secretaría Romero o en nuestra escritorio, Cangallo 521. 1p

MAXIMO SANDBERG — 8692 - Rivadavia - 8696

JUEVES, SABADOS A LAS 8 p. m. Almacén, tienda, bazar y generales, DOMINGOS a las 3 p. m. Muebles, pianos, autos y mercaderías generales. Adelanto sobre mercaderías remitidas a remate, M. P. Sandberg 8692 Rivadavia 8696. U. T. 392. C. T. 290 (Flores), establecido en 1909. v31

Gerstein y Guibert

REMATES SEMANALES — MIERCOLES Y DOMINGOS a las 2 p. m. Comestibles, bebidas, bazar, tienda y ropería para comerciantes. Los SABADOS a las 2 y 8 p. m., muebles, automóviles y artículos de adorno y fantasía. Anticipamos dinero sobre lo que remitan a rematar. Corrientes 2642. U. T. 3192, Mitre. v29

Stortini y Cía.

FARMACIA Y DROGUERIA HOY JUEVES 28 último día a la 1 p. m., remataremos todas las existencias de la farmacia y droguería establecida en la calle Cangallo esq. Esmeralda. Hay gran stock de mercaderías, como ser: especifícos, drogas, aguas minerales agua colonia, jabones, esencias, perfumería, instalaciones, mostradores, vitrinas, autoclaves puertas, vidrieras, aparatos para esterilizaciones, etc. Se rematará todo sin base, por desalojo y terminación del contrato de la casa. Más datos en nuestro escritorio, U. T. 3710 (Libertad). Avda. de Mayo 1435.—Stortini y Cía. 1p.

M. SALABERRY y Cía.

749 Victoria 751

HOY

A las 2 de la tarde y 8 de la noche

BUEN JUEGO COMEDOR roble estilo Imperio, ropero tres cuerpos, lunas biseladas, mármoles almendra, juego comedor roble Luis XVI con mesa, sillas de vaqueta y sofá, otros bonitos juegos idem, sueltos con mármoles rosa, gran juego dormitorio roble, ropero tres cuerpos, lunas biseladas, otro juego dormitorio arte nuevo con dos camas de una plaza, juego de sala 9 piezas, dos bonitos sillones para escritorio, gran juego comedor, gran caja de acero dos puertas, escritorios roble de cortina y ministro, arañas luz eléctrica, chaise-longue, prensas para copiar, bibliotecas de roble americanas, sillas de vaqueta para comedor, cama bronce, juego vestíbulo roble, muebles sueltos y todo lo que estará a la vista.

HOY, a las 2 de la tarde y 8 de la noche, 749 Victoria 751.—M. Salaberry y Cía. 1p

Francisco E. Spina

HOY - MUEBLES Y MERCADERIAS

HOY JUEVES 28 DE MAYO a las 8 p. m., en la casa calle San Juan 2672, rematará un juego dormitorio inglés de 6 piezas, otro Luis XV, flamante, juego de cedro y crabio y 4 juegos Luis XIV, 3 juegos comedor nogal y roble, juego sala caoba de Maple, 2 buenos pianos, 2 cajas de hierro, de 2 puertas, guardarropas, aparadores, cómodas, roperos, colchones de lana, arañas, plantas, adornos, máquina de escribir, bibliotecas y escritorios de roble, mesas, sillas, lotes, artículos de muebles sueltos que estarán a la vista. Comisión, 10 por ciento. 1p

A. N. Ognio

JUDICIAL ARTEFACTO De gas y luz eléctrica, materiales para instalaciones, arañas, brazos, bomba, hilo, pantalla tulipa, etc.

EL MIERCOLES 3 de Junio a la 1 de la tarde en el local calle Esmeralda 921, todas las existencias é instalaciones de dicho negocio, por orden del síndico liquidador del concurso formado a G. Fernández y Hnos, que tramita ante el juez doctor Alberto Estrada, secretaria Grandoli, seña 20 por ciento comisión, 10 por ciento. Más datos a mi escritorio, Lavalle 1485.—A. N. Ognio. v3jn.

A. Ghilardotti

*PARA ARTISTAS — COLLA*res egipcianos, collares y otros varias alhajas antiguas, con piedras preciosas y perlas de Oriente, un cuadro antiguo representando La Madonna y otras varias alhajas, brillantes, relojes, repeticiones, etc.

EL SABADO 30 de Mayo, a las 3 de la tarde, en mi local, Corrientes 745, entre Maipú y Esmeralda, Comisión, 10 por ciento.—A. Ghilardotti. v30

Naón y Bustillo

DE LA GRAN BRETAÑA — Por liquidación de stock, parte de los fines muebles importados de esta acreditada casa, calle Suipacha 130. Juegos de comedor Luis XVI de caoba citronier y roble, todos con sillería distintos tapices y aplicaciones de bronce, dormitorios Luis XVI de tres cuerpos de caoba, citronier y roble con aplicaciones de bronces cincelados, juegos salón Luis XVI nogal tallado y dorado con ricas tapicerías de seda, guéridones dorados Luis XVI, jardineras, columnas y pedestales dorados Luis XVI. Juegos de comedor ingleses de roble, nogal y cedro, dormitorios ingleses de caoba y marqueteria y de roble con ropero de tres cuerpos. Juegos de hall Luis XVI e ingleses de roble, juegos de dormitorios de 1 plaza de roble, y fresno, Vitrinas Luis XVI doradas y de caoba, bibliotecas inglesas de caoba y marqueteria, mesas de centro y costureros ingleses y Luis XVI de caoba, mesas de juego y escritorios de señora de caoba, juegos de escritorios de marroquín varios gustos y modelos, espejos de sala dorados, cuna de bronce y un gran surtido de camas de bronce inglesas de 1 1/2 y 2 plazas, juegos de vestíbulo de mimbre, una partida de muebles norteamericanos de roble, como ser: escritorios de cortina, escritorios ministros, bibliotecas archivos, sofá y sillones, mesas, sillas, sillones, giratorios, chiffonier de nogal y caoba con marqueteria, pedestales de caoba y columnas de mármol, estatuas, petit bronce, biscuit, lamparitas eléctricas y una cantidad de artículos que no se detallan por su mucha extensión.

EL MARTES 2 y JUEVES 4 de Junio, a las 8 de la noche en el local, calle Suipacha 130. En exposición desde el viernes 29, de 2 a 10 p. m. Solicitan catálogos. Comisión 10 o|o.—Naón y Bustillo, San Martín 427. U. T. 3908 (Avenida). v4j.

Martín Bisáñez

*BUEN CAFE, BAR y 2 BI*llares Defensa 831.

EL VIERNES 29 de Mayo a la 1.30 p. m. rematará por orden de sus dueños, las existencias de este negocio, armazón cedro con lana, mostrador, boiadera, mesas y sillas de bar máquina café, caja, escritorio, zócalo, surtido completo de mercaderías, etc., etc. Informes, Lavalle 2042. v29

BILLARES COMPLETOS con patentes, baño-maría, ventiladores, barandas, cajas, escritorios, buen surtido de mercaderías, vasos surtidos, tazas, pocillos, cucharitas, espejos, zócalo, cuadros, cortinas, instalación de luz, etc. etc. v29

T. A. VINELLI & Cía

SAN MARTIN 464 — U. T. 380 (Avda).

Hoy a la 1 y 8 p. m. Hoy

Comerciantes y Particulares:

Concurran al remate de las MERCADERIAS salvadas del

Incendio de "LOS AJUARES"

Carlos Pellegrini y Rivadavia

Vicente Novelli

MUEBLERIA, ROPERIA Y armería, calle Manuel Estévez 1332, Dock Sur, rematará

EL DOMINGO 31 de Mayo a las 10 a. m. hasta las 12, continuando a la 1 p. m. Próximamente detalles, datos Bolívar 256. v29

PARA REMATAR TODA clase de negocios, sin gastos y con resultado positivo como el artículo venáltera a balance, consultad antes a V. Novelli, Bolívar 256. v29

F. Ramos Otero y Cía.

HOY

Notable piano

Comedor roble

Dormitorio roble

HOY DEL Doctor RICARDO P. Pitalugа, su rico mueblaje que adorna la casa B. Mitre 1920.

HOY JUEVES 28 de Mayo a las 8 de la noche, rico piano Otto gran formato, casi nuevo, juego de sala lampas, rico espejo, consola, vitrina importada, soberbios bronces, jarrones Limoges, pedestales ónix, notables cuadros al óleo, cortinados moaré, carpeta alfombra, adornos, ricos artefactos eléctricos, etc., antesala bien amueblada, escritorio norteamericano, biblioteca, caja hierro, juego vaqueta, útiles, etc., soberbio comedor importado roble macizo de la casa Maple, ricas sillas roble y marroquí, vitrina, espejo, cortinados felpa bordados, carpeta id, juego porcelana, rico juego de cubiertos, metales, juego de metal, reloj de roble, artefactos eléctricos, cuadros al óleo, etc., soberbio dormitorio importado roble macizo, aplicaciones bronces, juego lavatorio Lappas, diosel, cortinados, colchones, escritorio para señora adornos, etc., guardarropa tres cuerpos con espejo, máquina coser, muebles sueltos, tres dormitorios completos varios estilos, muebleitos fantasía, vestíbulo, juego Thonet importado, percha roble, ricos macetones porcelana decorados, plantas, cuadros, etc., bello enlozado, cocina y demás enseres de la casa. Comisión 10 o|o a cargo del comprador. Datos San Martín 175. Nota: Se alquila la casa. v29

Vicente Rocco y Cía.

TIENDA

MERCERIA y NOVEDADES —Por orden de quien corresponda, venderemos una partida de tejidos, mercería y novedades, cuyo detalle en parte es como sigue: encajes, puntillas, carteras para señoras, pañuelos, géneros fantasía, sedas, terciopelos, medias de seda y muselina para señora, peinetas, alemanesco hilo, telas blancas, madapolán, galones fantasía, juguetes y muchos otros artículos, con orden terminante de vender, liquidación forzosa, en lotes grandes y chicos.

EL DIA SABADO 30 de Mayo a la 1 de la tarde en nuestra casa, Victoria 621. Al contado 10 o|o a cargo del comprador.—Vicente Rocco y Cía. v30

Quintín Alfonsín

Calle Sarmiento 1646

Con el deseo de atender mejor a mi numerosa clientela: he trasladado mi antigua casa de remates, de la calle Paraná 458 al amplio local, calle Sarmiento 1646.

v29

REMATE DE NEGOCIOS — LOS MARTES, armazones, instalaciones, comestibles, bebidas, bazar, muebles, etc.—Calle Sarmiento 1646.—Alfonsín. v2

Arturo Barros

*JUDICIAL — LAS EXIS*tencias de la casa Barrios, esquina Florida y Sarmiento y de la sucursal Sarmiento 822, consistentes en confecciones, casimires, mostradores, armazones, etc. Hay variedad de trajes para hombre, sobretodos, chalecos de fantasía, etc., todo lo que estará a la vista. La venta es por orden de los síndicos liquidadores del concurso de Robustiano Barrios que tramita por el juzgado de comercio del doctor Tristán M. Avellaneda secretaría del doctor Gastón M. Tobal. La venta de las existencias de la sucursal Sarmiento 822 se efectuará.

LOS DIAS MIERCOLES 27 y JUEVES 28 de Mayo a las 2 de la tarde, haciéndose la entrega a los compradores al día siguiente al de las ventas, de 7 a. m. a 12 m. Se exigirá seña a todo comprador. Comisión 10 o|o. Informes, San Martín 56.—Arturo Barros. v28

"La Argentina"

*¡HOY!! ¡HOY!! 28 DEL CO*riente, a la 1 de la tarde, remataré (como judicial), el contrato de la casa con derecho del depósito de 500 $ más todas las mercaderías en la misma, sito calle Dulce 201 esquina Necochea (Boca), como ser: armazones, mostradores, heladeras, mesas, sillas de bar, camas, baño-maría, 200 botellas licores surtidos, balanza, vidriera, inmenso surtido de artículos de bazar, de fantasía, como ser: varios centros de mesa, lámparas, platos, pocillos, cafetera, botellones para agua, cubiertos, tonógrafos, discos, pitos, muñecos y todo lo que estará a la vista en el día del remate que se guardarán por cualquier precio. Orden terminante en liquidar por asunto de familia, 10 por ciento a cargo del comprador. Para más datos, a mi escritorio, Alsina 1964.—Ricardo Galesano y Cía. v28

STIRLING HAEDO HERMANOS

Ponte Estévez y Cía.

CIGARRERIA Y LIBRERIA, Cevallos 1099, que debía rematarse hoy a la 1 p. m., no se efectúa por haber sido vendida particularmente. Almacén 5.000 $ se remata el sábado 30 a la 1 p. m., gran mostrador de estaño, banadera, balanza, 2.000 botellas licores, comestibles en general, artículos de bazar y ferretería, vinos y licores, conservas, etc. Mañana detalles generales. Más datos a los rematadores, Méjico 1328. 1p

Aduana de la Capital

*LOS DIAS 28 Y 29 DE MA*yo, a la 1 de la tarde, se procederá a la venta, por orden del señor administrador don Alberto Caprile, de infinidad de artículos provenientes de rezagos y averías, que se encuentran a la vista de los interesados, quienes podrán recurrir al local de esta oficina, donde hallarán el detalle completo de las mismas. Condiciones, sin demora 20 por ciento de seña en el acto del remate. Las ventas quedan sujetas a la aprobación del señor administrador.—El Jefe. v29

J. C. Vidal

Muebles HOY

A las 8.30 de la noche

MUEBLES QUE ADORNAN la casa habitación del doctor Oswaldo Walker, calle Paraná [illegible] 1657, por ausentarse del país, los rematará

HOY a las 8.30 de la noche. Espléndido juego de sala, rico espejo dorado a fuego, ovalado, vitrina dorada, gran piano de concierto de mucho valor y casi nuevo, bronces columnas de ónix, cortinados de Marí de seda, alfombras, arañas, etc.; juego escritorio de la casa Thompson completo, lujoso juego dormitorio de tres cuerpos roble macizo de la casa Maple, dosel, colcha y rollo, gran juego de comedor roble macizo de 16 piezas con aplicaciones de bronce, juego de mesa porcelana de Limoges, juego de té plata, estuche cuchillos muy finos, etc., otro juego dormitorio para huéspedes, guardaropa, juego para jardín 8 piezas, juego vestíbulo completo, batería de cocina, plantas y flores, arañas de bronce y de luz eléctrica en toda la casa. Seña y comisión a cargo del comprador. 1p

Martínez y Cía.

HOY

*DEL Sr. REMIS — SU NO*table mueblaje importado en su mayor parte que adorna su casa Río Bamba 1074.

HOY JUEVES 28 a las 8.30 un precioso juego sala Luis XV, nogal, mesa centro dorado, id consola y espejo, columnas, bronces, jarrones, arañas, cuadros, vitrinas, etc., piano 3 pedales, gran formato, precioso comedor roble estilo moderno con marquetería de caoba y aplicaciones bronce, cristalería haciendo juego, sillas, sofá y sillones, soberbia colección de metales tratados directamente de las fábricas principales de Europa, porcelanas, cristales, etc., escritorio roble, bibliotecas y demás. Dos ricos dormitorios a tres cuerpos, espejo y caoba, cofres, roperos, chaiselongue, etc., cómodo mueble roble completo, máquina coser, rico guardarropas nogal, juego vestíbulo roble e infinidad de muebles y objetos sueltos. Visítese a cualquier hora. Comisión 10 o|o.

Antonio Rotondaro

JUDICIAL

ALMACEN

ARGUIBEL No. 1001 esq. LOYOLA

ARTICULOS DE ALMACEN como ser yerba, azúcar, aceite, porotos, garbanzos, etc., armazones, mostradores, balanza y todo lo que estará a la vista el día del remate, por orden de los síndicos liquidadores del concurso formado a don Nicolás Solitario, que tramita por ante el Juzgado del doctor Juan B. Estrada, secretaría del señor Luis M. Sabatier.

EL SABADO 30 de Mayo a la 1 p. m. Seña a satisfacción y 10 o|o de comisión a cargo de los compradores. Más datos Palacio de Justicia 6.o piso, o Lavalle 1421. U. T. 2711, Libertad.—Antonio Rotondaro, número 20. v30

JUDICIAL — CASA Andrés Arguibel 1001 al 1017 y Loyola. Esta propiedad compuesta de tres casas una de negocio y las otras dos casas de familias en un terreno de 17.34 metros por 16.26 metros, formando esquina de altos y bajos, lote 6 de la manzana D, por orden de los síndicos liquidadores del concurso formado a don Nicolás Solitario, que tramita por ante el juzgado del doctor Juan B. Estrada, secretaría del escribano Luis M. Sabatier, con la base de pesos 32.000, importe este que responde en hipoteca. Más adelante detalle de la misma.

EL DOMINGO 31 de Mayo a las 3 p. m. sobre la misma. Seña 8 o|o. y 2 o|o de comisión a cargo de los compradores. Más datos Palacio de Justicia 6.o piso o Lavalle 1421 U. T. 2711 Libertad.—Antonio Rotondaro, número 21. v31

Francisco Bartolomé

HOY

JUDICIAL — MUEBLERIA y cafetería, calle Sarmiento 1418 y 1434.

HOY, HOY JUEVES 28 y MAÑANA VIERNES 29 de Mayo, a las 8 de la noche, procederé al remate de las existencias de estas mueblerías pertenecientes al concurso formado a don Carlos Alfano, que tramita ante el juzgado del doctor Tristán M. Avellaneda, secretaría Tobal y por orden de los señores Síndicos liquidadores cuyo detalle en parte es el siguiente: Juegos de comedor, dormitorio, de roble, en varios estilos, juegos de sala tapizados, toilette en varios estilos, camas de bronce, mesas de cocinas de roble, cedro y pino, sillas de varias estilos de cedro, roble y tapizadas, camas, juegos de Vestíbulo y otros objetos que por su número no se detallan, los que serán en la exposición en los locales indicados y que se podrán visitar de 10 a 12 m. y de 2 a 4 p. m. Seña, a satisfacción, 10 por el saldo de comisión a cargo del comprador. Más datos a mi escritorio, Maipú 286, escritorio núm. 5, 2o. v29

F. F. Bollini & Cía.

REMANALES — LOS LUNES caballos, carruajes y guarniciones. LOS MARTES y SABADOS, plantas: JUEVES muebles y mercaderías varias. En nuestra casa, Bolívar 1860, a las 2 p. m. 1p

MUEBLES — RICO JUEGO de comedor Luis XVI, de roble, con sillas de roble y vaqueta; buen dormitorio hamburgués con 2 roperos; juego de vestíbulo de roble escritorios norteamericanos, ingleses y ministro, mesas de centro, comedor y cantina, sillón de Viena y Morgan, varios juegos de dormitorios y comedor en varias formas y estilos, aparador, bibliotecas, cuadros, columnas, cajas de hierro, guardarropas roperos, lavatorios, cómodas camas de bronce y madera, artículos de cristal y metal, un lote de colchones y ropa blanca, para cama, artefactos para gas y luz eléctrica. Se rematarán

EL JUEVES 28 de Mayo a las 2 p. m. en plazuela, Bolívar 160. Comisión al comprador 10 o|o.—F. F. Bollini y Cía. m24

*40 SOBRETODOS, 40 IM*permeables confección moderna y 10 cortes de casimir de pura lana, por cuenta de quien corresponda se rematarán

EL VIERNES 29 de Mayo, a las 2 p. m. en nuestra casa, Bolívar 160. Comisión al comprador, el 10 por ciento.—F. F. Bollini y Cía. m28

Guillermo Gowland y Cía.

REMATES SEMANALES — LOS MIERCOLES Y VIERNES: comestibles y bebidas, ferretería, tienda, artículos rurales, etc., a la 1 de la tarde, en nuestro casa, Bolívar 351 y 361. perm.

JUDICIAL — MUEBLES Y útiles de escritorio. En la calle Moreno 245, por orden del Banco Alemán Transatlántico y señores Brauss, Malin y Cía., síndicos liquidadores del concurso de los señores Bruning y Cía., cuyos autos tramitan por el juzgado del doctor Martín y Herrera secretaría del doctor Dimas González Gowland.

EL JUEVES 28 de Mayo a la 1 p. m. se rematará a la más alta postura en lotes y en detalle lo siguiente: 4 escritorios de roble, pino, 1 caja de hierro Bash, 6 sillones y sillas, 1 mesa de copiar, 1 biblioteca, cristalero, 1 estante, 1 prensa de copiar grande, 1 armario cedro 1 máquina de escribir Hammond, 2 planchas calgar cosecas, lámpas, sillas, mesas, reloj, instalación eléctrica, banco de carpintero, útiles de escritorio etc. Seña 20 o|o Comisión 10 por ciento.—Guillermo Gowland y Cía.

*EXISTENCIAS DEL DEPO*sito de café situado en la calle de Lavalle 672. Por orden de la comisión interventora del concurso de los señores Corbetta y Scarpelli.

EL SABADO 30 de Mayo a la 1 p. m. se rematarán en lotes, las existencias del citado depósito de café, mostradores, estantería, armazones, altillo, báscula, escritorios, tostadores de café, motores eléctricos, divisiones, máquina escribir Smith Premier, prensa copiar, latas de canela, clavo y anís, tarros grandes y chicos, 50 cajones agua mineral, 7 cajones té en paquetes, útiles etc. Seña 30 o|o. Comisión 10 o|o.—Guillermo Gowland y Cía. m27

ARTICULOS DE ALMACEN, 280 líos y bolsas arroz, 125 cajones vino tinto y blanco, 220 cilindros y barricas yerba, 50 cajones conserva de tomate en tarritos, 45 fardos bolsas papel, 20 cajones lavandina, 37 cajones sardinas, 95 cajones Champagne Oporto, 100 cajones vinos, 70 cajones aceite, 150 cajones de higos, 60 bolsas avellanas, 25 bolsas nueces, 60 cajones pasas de uva, 80 líos galletitas, 40 cajones chocolate, etc.

EL VIERNES 29 de Mayo, a la 1 de la tarde, en nuestra casa, 351 Bolívar 361, se rematarán en lotes por cuenta de varias casas introductoras, seña, 30 por ciento. —Guillermo Gowland y Cía. m28

Williams y Cía.

*DEL Dr. GUILLERMO S. CA*pelle, por ausentarse a Norte América en comisión. Su regio mueble importado que adorna su casa habitación, calle Vlamonte 1785, lo remataremos sin base y al mejor postor.

EL VIERNES 29 de Mayo a las 8.30 de la noche, rogando a los interesados se sirvan examinar con detención antes del remate, para lo cual estará en exposición desde mañana temprano. Pequeño detalle: regio juego de sala caoba con marquetería de nacar, tapizado en pura seda y que costó pesos 2.000; preciosa consola Luis XVI con pantalla; Vernis Martin, mesa centro estilo imperio, soberbio piano francés de cola, nogal marqueteado y bronce, marca Henry Hert, pocos pero buenos cuadros cuyas firmas sobresaltamos son Lalmette, Galofre, Martín Rico, Vanni, García Rodríguez, Campana, etc., finos jarrones de Saxe, bronces franceses, columnas, diferentes estilos, cortinados de point d'Esprit, carpetas, alfombras, etc., antesala con juego oro muerto y seda, escritorio de señora, etc., regio comedor importado con vitrina a los costados estilo moderno con un mes de uso, costó 3.750 pesos, flamante del juego, carpeta felpa, 2 soberbios bronces Barbedienne, regio de mesa porcelana de Limoges, cristalería fina, dos espléndidos gobelinos, completa colección de metales blancos de las más acreditadas marcas, un soberbio piano concierto gran formato, 3 pedales, etc., gran dormitorio roble compuesto de ropero de 3 cuerpos, toilette, cama, lavatorio, 2 mesas de luz y cómodo, guardarropa, 3 cuerpos, todo desarme, soberbia copia de la Gioconda del famoso Leonardo da Vinci, juego de lavatorio cierre plata, dosel, etc., otro juego de dormitorio más chico, escritorio ferrocarril, juegos de cuero, biblioteca con 350 volúmenes de los más acreditados autores, juego vestíbulo nogal de Italia estilo Raphael e infinidad de objetos que no detallamos. Llamamos muy especialmente la atención del público sobre las espléndidas instalaciones eléctricas de la casa Azaretto. Comisión 10 o|o. Más datos a nuestra casa. 1p

*AUTOMOVILES, 2 ESPLEN*didos automóviles en perfecto estado, un landaulet limousine (Minerva), sin válvulas 18x24 HP., 6 y 7 asientos con todas sus aversorios y un Renault doble phaeton 20x30 HP., a prueba.

EL VIERNES 29 de Mayo, a las 3.30 p. m. en exposición todo el día, sin base, Vlamonte 1785. Comisión, 10 por ciento. 1p

Romero y Valero

MUEBLES, PIANOS, ALHA jas con brillantes, comedores de roble, estilo moderno, con sillas id., otros de nogal y cedro, estilos Renacimiento e inglés, sofá, sillones y sillas de vaqueta, juegos de dormitorio, de roble, estilos Luis XVI y art-nouveau con roperos de 3 cuerpos y de 1 cuerpo, varios juegos de sala, cortinados, alfombras, vitrinas, biombos, etagores, mesas de centro, columnas, estatuas, bustos, adornos, cuadros al óleo y grabados, arañas eléctricas y para gas, escritorios de roble norteamericanos, de cocina, ministro, mesa directorio, sillones giratorios, sofás y sillas para id, caja de hierro, nuevas y usadas, 1 y 2 puertas, varios tamaños, juegos y perchas de vestíbulo de fresno, roble y de Viena. Guardarropas, aparadores, roperos, lavatorios, camas de bronce, hierro y madera, mesas de luz, colchones de lana, sillas y hamacas de Viena, relojes de pared, juegos de cubiertos, metales finos, bazar, loza y

RISSO & PATRON C.IA

537—B. MITRE—537

CASAS

JUDICIAL. — PROPIEDAD con 6 piezas, inclusive la sala; San Salvador núm. 4450, entre la Avenida Canning y Aráoz, rodeada de edificios modernos, pavimentaciones nuevas y eléctricos por todas partes. Mide 8.66 metros (10 varas) por 22.87 metros (26.40 varas). Tasada en 18.023 pesos. Base de venta de sus 2/3 partes, retasada, $ 9.516.51. Edificio en perfecto estado de aseo y desocupado, se compone de sala con frente imitación piedra, con balcones, cornisas, carpintería y celosías de cedro, vereda de piedra y adoquinado pago, 4 habitaciones seguidas y una en altos, cocina revestida, pileta de lavado, excusado, cielos rasos, bonitos empapelados, pisos de mosaicos, puertas vidrieras con banderolas, umbrales de mármol, mosaicos, gas y demás comodidades. Venta ordenada por el señor juez de primera instancia, doctor Balcarce, como perteneciente al juicio "Administración de doña María Rosa Formica, cuyos autos tramitan por la secretaría a cargo del doctor Castillo Quesada, exigiendo por orden del juzgado el 8 por ciento de seña y el 2 por ciento de comisión a cargo del comprador. Más datos a la secretaría citada o a nuestro escritorio, B. Mitre 537.—RISSO-PATRON & Cía.

EL DOMINGO 31 de Mayo, a las 2. m17

CASA CENTRAL AL NORTE Tucumán 2370 entre las Avdas. Pueyrredón, Córdoba, Corrientes y Callao. Barrio dotado de todas las comodidades de las zonas céntricas y donde la propiedad es solicitada por su renta. Mide 8.58 por 28.55. Base pesos 14.000 a plazos, renta 180 pesos mensuales. Su edificio se compone de sala con frente plateado al óleo, balcones y zaguán Trinidad, comedor que cuadra sus patios, 2 habitaciones, pieza de servicio, baño, cocina y demás oficinas, techo de azotea, cielos rasos de yeso, pisos de pino del sur. Los lotes están cercados de pared, tienen vereda de piedra, adoquinado pago y cloacas. 3 líneas de tranvía a su frente y en todas sus calles próximas. Más datos, B. Mitre 537.—RISSO-PATRON y Cía.

EL DGO. 31 de Mayo a las 4. m24

PROPIEDAD AL SUR, venda. Garay 2126 entre Pichincha y Matheu. Barrio excepcionalmente comercial, con vías de comunicación y con todas las comodidades y adelantos propios de las buenas ubicaciones. Base 14.000 pesos a plazos y lo que exceda al contado. Mide 10 por 40. Su edificio consta de sala con bonito frente, balcones, celosías, puertas, ventanas y cancel de cedro, 3 habitaciones, baño con w. c., cocina y excusado, cielos rasos de yeso, empapelados, celosías de cedro, umbrales de mármol, excusados y otras de exhibilidad y 4 grandes salones de cuarterón. Más datos, B. Mitre 537.—RISSO-PATRON y Cía.

EL DGO. 31 de Mayo a las 3. m24

2 casas en el 11 de Septbre. con cloacas, aloquinados y eléctricas. Valentín Gómez 3043 y 3047 entre las Avdas. Rivadavia, Progreso y Corrientes. Bonedos por establecimientos bancarios, La Mutua de Pensiones, Bolsa de Cereales y grandes construcciones modernas. Valor 14.000 y 12.000 pesos a plazos respectivamente. La número 3024, con 2/0 v. c., tiene sala, 3 grandes habitaciones, otra de servicio, cocina y excusado. La N. 3040, mide 16 por 25. Cuenta con sala y comedor que cuadran sus patios, 2 dormitorios, pieza de servicio, cocina y w. c. Ambas tienen techos de cielos rasos, mosaicos, umbrales de mármol, carpintería de cedro y pino, cielos rasos de yeso, pisos de tea y producen 200 pesos de renta. Más datos, B. Mitre 537.—RISSO-PATRON & Cía.

EL DGO. 31 de Mayo a las 3. m24

AL NORTE — BLOCK DE 200 v. c. de tierra. Soler entre Guise y Bulnes. Especial para un cinematógrafo, garage, establecimiento industrial, cualquier edificación en gran escala, corralón o casa de vecindad. Mide 20 por 50 y 16 en el contrafrente, vendo en 2 lotes con opción. Convergen allí las principales Avdas de esa zona: Coronel Díaz y Honduras las que le reflejan toda su importancia. Sin base y a plazos. Los lotes están cercados de pared, tienen vereda de piedra, adoquinado pago y cloacas. 3 líneas de tranvía a su frente y en todas sus calles próximas. Más datos, B. Mitre 537.—RISSO-PATRON y Cía.

EL DGO. 31 de Mayo a las 2.30. m24

AMPLIA CASA EN BELgrano, entre Avdas y a pocos metros de las Barrancas y estación del F. C. C. A. Lo.sito 1752 casi esquina Guttenberg con eléctrico. Base 11.000 pesos en cédulas argentinas, el excedente 1/2 al contado y 1/2 a un año con 6 o/o de interés. Mide 11 v. de frente. Su edificio sólido y bien construído consta: de elegante frente imitación piedra, sala, escritorio con balcones, zaguán con mayólicas, cancel, 3 dormitorios, comedor, baño con azulejos, amplia cocina, 2 piezas de servicio, galerías, carpintería y celosías de cedro en toda la casa, empapelados finos, cielos rasos de yeso, patios de mosaico, etc., reuniendo en conjunto todas las comodidades de las grandes construcciones modernas. Es barrio de mucha valorización. Más datos, B. Mitre núm. 537.—RISSO-PATRON y Cía.

EL DGO. 31 de Mayo a las 3. m24

*6 BOVEDAS EN EL CE*menterio del Oeste. A plazos, a 100 metros de la entrada principal. La primera, Base 3.500 pesos, edificada en los lotes 31 y 35 número 3, manzana 7, sección 5. Frente de piedra labrada en parte, 18 cairos, 2 altares de mármol, escalera de 14, pasamanos y reja de bronce, vitreux, etc. La segunda, Base 3.500 pesos, edificada en los lotes 28, 29, 30, 31, también 35, manzana 48, sección 5.a, con 36 cairos, frente artístico imitación piedra, contramarco y zócalo de mármol, altar y escalera de 14, y una virgen de 1 y 1/2 metro de alta. La tercera, cuarta y quinta, Base 2.500 pesos cada una, están edificadas en los lotes 32, 33, 34, 35, 36 y 37, manzana 1, tablón 11, sección 5.a. Tienen frente imitación piedra, altar y escalera de mármol, pasamanos de bronce, etc. La sexta, Base 1.200 pesos, edificada en el lote 25, manzana 1, tablón 11, sección 5.a, frente de mármol, altar de 14, 8 cairos, etc. Todas tienen el Norte. Más datos, B. Mitre 537, donde se efectuará el remate.—RISSO-PATRON y Cía.

EL VIERNES 29 de Mayo a las 4. m21

*EN LANUS — 2 CASAS MO*dernas, recién terminadas. Coronel Dorrego 963 y 967, y 4 lotes de terrenos pedimos. Parajes de gran valorización y adelantos positivos, como lo comprueba la numerosa edificación moderna que se ha construído recientemente. Situadas a 2 cuadras de las importantes Avs. Alsina con eléctrico del Puerto a Lanús Oeste, y Marcos Paz con eléctrico a la estación. Miden 10 por 40 cada una. Base, $ 4.000 cada casa, pagaderos en 16 años de plazo a razón de pesos 41,75 mensual. Son edificios construídos con buenos materiales, consta de jardín, balaustrada y verja al frente, con ventana y celosía metálicas, 3 amplias habitaciones, cocina, etc., en galería de material con mosaico, cielos rasos de yeso, pisos de pino del sur. Los terrenos están ubicados 3 lotes en la calle Julio Costa, entre Manuel Campos y Gral. Las Heras y miden 8 v. por 25 y 10 por 25. Y otro lote, calle Gral. Velando, entre Gral. Roberts y Manuel Campos, que mide 10 por 20. Situación de gran importancia e inmenso porvenir, donde la valorización de la tierra adelanta diariamente. Base, $ 1 v. c. A plazos. Más datos, B. Mitre 537.—RISSO-PATRON y Cía.

EL DGO. 31 de Mayo, a las 4. m27

BONITA CASA CONDE 241 Entre Palermo y Belgrano. Base 4.000 pesos, pagaderos por mensualidades de 63 pesos, 6 plazas y después 70 pesos. Mide 12 por 24. Después detalles.—RISSO-PATRON y Cía.

EL DGO. 7 de Junio a las 3. m24

*BOVEDA FLAMANTE Y BA*ja en venta. En el cementerio de Flores. Base 1.200 pesos. Edificada en los lotes 33 y 34 del N.° 12, sección cuarta. Frente imitación piedra con altar de mármol, escalera id, pasamanos de bronce y 17 cairos. Más datos, B. Mitre 537.—RISSO-PATRON & Cía.

EL VIERNES 29 de Mayo a las 4 en nuestro salón de ventas. m24

NOTA—En todas las ventas, exigiremos del comprador el 8 o/o de seña y el 2 o/o de comisión (sin excepción).

RISSO-PATRON & Cía.

Agustín S. Gamba y Cía.

EL VIERNES 29 DE MAYO, a las 2 p. m., en nuestra casa, Bulgrano 2044, remataremos v29

11 POTROS PERCHERONES de buen origen y marca, procedentes de Pehuajó, remataremos

EL VIERNES 29 de Mayo, a las 2 p. m. v29

15 POTROS CUARTERONES bastante livianos, procedentes del Azul, remataremos

EL VIERNES 29 de Mayo, a las 2 p. m. v29

*25 YEGUAS MUY ESPECIA*les, de buena alzada, marca del señor Sevillosa, procedentes de Chacras de Alvear, remataremos

EL VIERNES 29 de Mayo, a las 2 p. m. v29

60 CABALLOS GENERALES habiendo sobre ellos algunos muy buenos, de tiro, remataremos

EL VIERNES 29 de Mayo, a las 2 p. m. v29

*30 YEGUAS, CHATAS, CA*rros, coches y guarniciones, remataremos

EL VIERNES 29 de Mayo, a las 2 p. m.—**Agustín S. Gamba y Cía.** v29

Carlos Olmi

Judicial

Con $ 1.500 m|n en mano

Preciosa casa quinta en Ramos Mejía,

TODO A PLAZO — Orden del Banco de la Nación Argentina

Mañana Viernes 29 a las 3 p.m.

En Reconquista 353. — CARLOS OLMI.

Soliciten planos y fotografías por correo, teléfono o personalmente, en Reconquista 353.

CARLOS OLMI

JUDICIAL RAMOS MEJIA— Todo a plazo. Quinta en Ramos Mejía, Villa La Alejandrina, lindando con La Manuela, de Frumento y con el doctor José María Ramos Mejía. Sobre la calle Saavedra, 43 mts. 20 cts. de frente al NO. por 87 metros 18 cts. en el SE., 38 metros 98 centímetros en el NO. y 42 metros 22 centímetros de contrafrente, o sean 3.810 metros cuadrados 31 decímetros, es decir, 5.850 varas cuadradas 45 centivaras, 5 habitaciones, cuarto de baño, vestíbulo, 2 cocinas, despensa, 2 glorietas, molino con 2 tanques, 2 cocheras con 3 piezas en los altos, cuarto de lavar, otro cuartito, w. c. y cañerías. Gran parterón, jardín, etc. Base: Pesos 26.500. Reconoce una hipoteca de 25.000 pesos que vence en Septiembre de 1917, al 9 por ciento anual, con intereses pagaderos por semestres anticipados. El comprador podrá a opción, continuar con la hipoteca o levantarla. Es decir; con pesos 1.500 en mano, una preciosa casa-quinta, amplísima, 15,080 varas), a pocos minutos de la capital y donde se puede vivir invierno y verano. Orden de los síndicos liquidadores, del banco de la Nación Argentina y Banco de Galicia y Buenos Aires, en la adjudicación de bienes de don Francisco López Bonome o Francisco López de Domingo, que tramita por el juzgado del doctor Martín y Herrera, secretaría Britos. Puede visitarse libremente a toda hora.

EL VIERNES 29 de Mayo, a las 3 de la tarde, en nuestra casa, Reconquista 353 seña, 8 por ciento. Comisión, 2 por ciento. Datos, Carlos Olmi, Reconquista 353, U. T. 3290 (Avenida). m11

JUDICIAL. CASA EN LANUS Sólida, nueva, moderna, toda hecha en cal. En Lanús, F. C. S., a 8 cuadras de la estación. Calle Cnel. Olascuaga núm. 748 (viejo), 1048 (nuevo). 6 habitaciones; 17 metros 32 de frente por 35 metros 67 de fondo (625 varas cuadradas). Base: $ 12.000. Por disposición judicial las escrituras se otorgarán ante el escribano señor Miguel de Robles. Visitese a toda hora. El remate se efectuará

EL DOMINGO 31 de Mayo, a las 2 de la tarde, en la misma finca, de acuerdo con el siguiente edicto judicial: Por disposición del señor juez civil, doctor Arturo Seeber, se hace saber que ha sido designado en el juicio seguido por la Sociedad Crédito Inmobiliario Sud-Americano (Florida 140) contra don Antonio Candia, el martillero Carlos Olmi para vender en remate público, dos lotes de terreno con lo edificado, de, ubicado en Lanús, partido de Avellaneda, con la base de $ 12.000, debiendo exigir del comprador el 8 por ciento de seña y el 2 por ciento de comisión.—Buenos Aires, Mayo 14 de 1914.—Carlos M. Fragueiro, secretario.—Datos, Carlos Olmi, Reconquista 353.—U. T. 3290 (Avenida). m13

JUDICIAL — CASITA— Nazca 2890 entre Balcarce y Marcos Sastre; a 6 cuadras de la estación Villa del Parque, F. C. P., y a 9 del tranvía 86, que pasa por la Avenida San Martín.—Mide 8.66 de frente por 28m78 de fondo, 2 habitaciones. Base, $ 2.250.66 m|n. Jues doctor Navarro, secretaría Giménez Zapiola. Julio: Raffo con Escribal.

EL VIERNES 29 de Mayo, a las 8 de la tarde, en Reconquista 353. Seña, 8 por ciento. Comisión, 2 por ciento. Datos, Reconquista 353. m11

JUDICIAL — TERRENO. Cerca de la estación Coghlan. Calle Lugones entre Mendoza y Blanco Encalada, 8 metros 66 centímetros de frente por 42.30 de fondo (10 varas de frente por 50 de fondo). Base, $ 5.62 los 75 decímetros o sea la vara cuadrada. Mandato del señor juez civil, doctor Nicanor González del Solar (hijo), secretaría Cúneo, en las sucesiones Fernando a José Rotta y Catalina María Zanardi.

EL DOMINGO 7 de Junio, a las 4 de la tarde, en el mismo terreno. Seña, 20 por ciento. Comisión, 2 por ciento. Datos, Reconquista 353.—Carlos Olmi. m19

Judicial — Sadi Carnot 415. —Casi esquina Sarmiento. Eléctricos en toda dirección. Adoquinados, gas, luz eléctrica y cloacas. Sólida finca de 6 habitaciones y comodidades. Frente moderno, zaguán con revestimiento, 9 varas 81 de frente por 29 varas de fondo en un lado y 25 varas 40 en el otro. Base, $ 17.000. (Vale 35.000 $). Puede dar 220 pesos de renta. Mandato del señor Juez doctor Fernando Klappenbach, secretaría señor Guillermo Espeche, en el juicio "Lorenzo G. Berisso con Samuel Corbella Cabot.

EL DOMINGO 31 de Mayo, a las 4 p. m. en la misma finca. Seña $ o|o. Comisión 2 o|o. Datos, a Carlos Olmi, Reconquista 353. U. T. 3290 (Avenida). m27

En General Rodríguez F. C. O. —A plazos, sin interés. 6 preciosos lotes en una de las esquinas más interesantes de Gral. Rodríguez. A una y media cuadra de la estación. Calle Humberto I esquina San Martín. Dimensiones especiales, desde 300 hasta 500 varas cuadradas. Base: $ 1 vara cuadrada. Mitad al contado y el saldo a 6 y 12 meses sin interés.

EL DOMINGO 31 de Mayo, a las 3 p. m. en los mismos terrenos. Seña 8 o|o. Comisión 2 o|o. Los títulos perfectos se otorgarán ante el escribano señor Manuel Ferrer. Solicítense planos por correo, teléfono personalmente, en Reconquista 353, U. T. 3290 (Avenida). m27

José Conti y Cía.

*VILLA DEVOTO. DOS LIN*dos lotes entre edificación. Calle Allende entre Asunción y Nueva York, a 5 cuadras de la estación F. C. P. y tranvía 36, y 1 del Tiro a Sagno. Alambrado tejido. Se venderán decididamente pasando la base de $ 2 v. c.

EL DOMINGO 31 de Mayo a las 3. Títulos perfectos. Seña 8 por ciento y 2 por ciento de comisión.—José Conti y Cía.

*EN BELGRANO — AMENA*lar y Núñez. Notable esquina entre preciosos chalets y casas quintas. Mide 12m741 a la primera por donde están construyéndose las viviendas y 16m97 a la segunda la que tiene adecuado paso. Títulos perfectos. A 2 cuadras de la avenida Cabildo y 1 de Republiquetas, ambas con tranvías eléctricos. Superficie: 288,50 v. c. Venta terminante con base de 15 $ v. c. Seña 8 por ciento y 2 por ciento de comisión.

EL DOMINGO 31 de Mayo, a las 3.—José Conti y Cía. m24

EDUARDO JOLLY

EN ZARATE — F. C. C. A. Y F. C. N. R. 29 remate feria de hacendas generales.

EL JUEVES 28 de Mayo a la 1 de la tarde, aunque llueva, para el que tengo anotado hasta ahora los siguientes lotes: 750 novillos y vacas gordas, 10 bueyes gordos, 70 novillos 2 años para invernada, 150 capones Lincoln, 80 ovejas cruza Lincoln, muy buenas. Pedidos de local e informes dirigirse a mi escritorio en Buenos Aires 25 de Mayo 12 o a mi encargado en Zárate, señor Justo Abal. v28

EN GENERAL RODRIGUEZ F. C. O. 132 remate feria de haciendas generales.

EL VIERNES 5 de Junio. Oportunamente publicaré los detalles. Pedidos de local e informes dirigirse directamente a la feria o a mi escritorio en Buenos Aires, 25 de Mayo 12. — Eduardo Jolly. v30

HOY HOY

NALLE & ALMEYDA REMATES Y COMISIONES

JUEVES

165 yeguarizos

REMATAREMOS A LAS 2 p. m. en nuestra casa Cangallo 2551 al 99.

*15 POTROS LIVIANOS ES*peciales, procedentes de Chascomús.

15 YEGUAS LIVIANAS, muy buenas, procedentes de Chascomús.

25 CABALLOS DE TIRO Y silla, procedentes de Pergamino.

30 CABALLOS DE TIRO DE arado, procedentes de Zonón Videla Dorna.

30 CABALLOS DE TIRO DE varias procedencias.

15 YEGUAS DE TIRO DE arado, muy buenas, procedentes de C. Pellegrini.

*10 POTROS LIVIANOS PRO*cedentes de C. Pellegrini.

*10 YEGUAS PERCHERO*nes, de tiro, procedentes de Joppener. 1p

*15 CABALLOS TIRO DE ARA*do procedentes de Joppener. 1p

20 MILORES LLANTAS de goma y hierro, americanas, milkys, Clarence, chatas, carros, y un gran surtido de guarnicionería de coches y carros, etc., etc.

HOY - A las 2 p. m. - HOY

Cangallo 2551 al 99. — NALLE y ALMEYDA. 1p

ADOLFO BULLRICH & C.IA

CASAS

*CON CEDULAS. — CEVA*llos 1627, entre Garay y Brasil. A un paso de la plaza Garay, a dos cuadras del boulevar Entre Ríos, y a cinco cuadras de Constitución. Una amplia y cómoda casa-habitación de familia, moderna, compuesta de sala con dos balcones a la calle, vestíbulo, tres dormitorios, comedor que cuadra el primer patio; en el segundo, siguen otra habitación, cuarto de baño, un dormitorio de servicio y gran cocina con económica y a gas, propia. En el fondo una pieza de madera, lavadero, gallinero, etc. El terreno mide 10 varas de frente por 54.44, de fondo. Base de venta, $ 52.000 m|n. de la que se deducirá una hipoteca de $ 26.000 m|n. en cédulas argentinas de 6 por ciento que tomará a su cargo el comprador en la forma corriente en plaza, abonando el excedente al contado.

EL VIERNES 5 de Junio, a las 3 de la tarde, en nuestra casa, calle Florida 269 y 273. Puede visitarse de 1 a 5 p. m.—Adolfo Bullrich y Cía. m27

ANIMALES-FERIA

CERDOS DE PEDIGREE. 16 cerdos machos y hembras, Middle White y Large Black, procedentes de la cabaña San Blas, de la sucesión B. Jiménez Paz, y 8 cerdos Berkshire, machos y hembras, procedentes de la granja del señor Pedro J. Muguiar, de pedigree, se rematarán

EL JUEVES 28 de Mayo a las 2 de la tarde, en nuestra casa San Martín 254, donde se exhibirán.—Adolfo Bullrich y Cía. m23

*6.000 VACUNOS y 5.500 LA*neres en 30 de Agosto. Hacienda vacuna buen mestizo Durham y buen estado, incluso 2.300 novillos y 1.600 terneros machos y hembras, siendo el resto en su mayor parte hacienda de cría, y lanar cruza Rambouillet, en nuestro 9° remate-feria de Laciendas generales en 30 de Agosto, F. C. O. ramal de Pehuajó a Tres Lomas.

EL DOMINGO 31 de Mayo a las 12 m., en nuestras instalaciones, situadas a corta distancia de la estación. Trenes: Los concurrentes de esta capital tienen trenes de la estación Once, la víspera de la venta, a las 9 de la noche pasa por Bragado a la 1.39 de la madrugada, por 9 de Julio, a las 2.58 a. m., por Pehuajó a las 6 a. m. y llega a 30 de Agosto a las 7.49 a. m. del día del remate. Los concurrentes de Trenque Lauquen y estaciones intermedias hasta Pehuajó, pueden tomar el tren que sale de aquella localidad la víspera a las 8.34 de la noche y llega a Pehuajó a las 10.35 p. m., pernoctando en esta localidad, para tomar en la mañana siguiente el tren que sale a las 8 a. m. para 30 de Agosto. Agregado al tren de Buenos Aires correrá un coche-restaurant y un dormitorio que quedarán en 30 de Agosto. Comisión 2 por ciento a cargo de los compradores en haciendas generales y 3 por ciento de cada parte en reproductores y yeguarizos. Próximamente detalles completos.—Adolfo Bullrich y Cía. m24

*LIQUIDACION de HACIEN*das en Catriló, 1.422 cabezas vacunas, en su mayor parte mestiza Durham, incluso vacas con y sin cría, vaquillonas y novillos y 2.506 lanares Rambouillet, incluso capones y ovejas existentes en el establecimiento La Leda, distante 4 leguas de Catriló, F. C. O., por liquidación.

EL JUEVES 4 de Junio, a las 12 m., en el mismo establecimiento con las haciendas a la vista y en lotes apropiados. Trenes: Los concurrentes de esta capital tienen tren de la estación Once la víspera de la venta a las 9 p. m.; este tren pasa por Bragado a la 1.39 a. m.; por 9 de Julio, a las 2.58 a. m.; por Casares a las 4.20 a. m.; por Pehuajó a las 6.51 a. m.; por Trenque Lauquen a las 8 a. m., y llega a Catriló a las 9.51 a. m. De Toay sale tren la víspera a las 4.50 de la tarde y llega a Catriló a las 6.41 de la tarde. Bahía Blanca (F. C. P.) sale tren la víspera de la venta, a las 5.50 a. m., pasa por Rivera a las 12.10 p. m. y llega a Catriló a las 2.05 de la tarde. Huinca Renancó, sale tren la víspera a las 5 a. m., pasa por Realicó a las 5.35 a. m., por Chanilao a las 6.30 a. m., por Pico a las 7.47 a. m. y llega a Catriló a las 8.50 a. m. En Catriló habrá coche que por $ 5 conducirá a los interesados al establecimiento. Comisión a cargo de los compradores.—Adolfo Bullrich y Cía. m23

CAMPOS

LA JOSEFA, EN GENERAL La Madrid.—A tres leguas de la estación Líbano y Lastra (ramal de Bolívar a Pringles), tres leguas de Paragüil y a cinco de General La Madrid y Lezpride. Un establecimiento formado, compuesto de 2.699 hectáreas, 84 áreas y 24 centiáreas, alambrado en su perímetro con 5 y 7 hilos y postes de quebracho colorado y varillas de hierro con línea propia al costado NO. y medianeras pagas en los demás. Está dividido en diez potreros con población de estancia y dos puestos. Tiene muy buena agua de 3 a 5 metros, servidas por tres molinos Aermotor con tanques australianos de 350.000 y bebidas de hierro. En campo virgen, de buenos pastos, llano y sin tosca. Está arrendado para ganadería hasta el 31 de Diciembre de 1917 a pesos 6.70 la hectárea al año con impuestos por cuenta del arrendatario, siendo la contribución directa a cargo del propietario. En un lote. Base, 80 pesos la hectárea de la que se deducirá una hipoteca por $2.000 pesos en cédulas argentinas de 6 por ciento que tomará a su cargo el comprador, cotizándose las cédulas a precio de Bolsa del día anterior al de la escrituración y saldo al contado. El excedente se abonará al contado.

EL VIERNES 5 de Junio, a las 3 de la tarde, en nuestra casa, calle Florida 269 y 273, donde pueden solicitarse planos. Linda con los señores Escasany Hnos., Rómulo Montenegro, Nicolás B. Lastra, Teodoro Oyarzábal y C. Allende. Se visita por General La Madrid, dirigiéndose al cochero don Pedro Moscar, quien hará el viaje de ida y vuelta, por 15 pesos. En el campo proporcionará informes el señor José Spindola, encargado del arrendatario. El comprador se exigirá el 8 por ciento a cuenta de precio y el 2 por ciento de nuestra comisión al firmar el boleto. Pídan planos en nuestra casa.—Adolfo Bullrich y Cía. m27

4.300 vacunos Durham

2.500 capones Lincoln

En LERTORA F.C.O.

Haciendas muy especiales en clase y estado, marca líquida del vendedor, incluso 3.400 novillos tipo frigorífico, casi en su totalidad mochos, que recomendamos, así como la hacienda de cría, a los interesados en adquirir buenos lotes de hacienda.

Clasificación por lotes para el remate.

Novillos de 3 1|2 años
70 gordos y casi listos.
74 gordos.

Novillos de 2 1|2 años
200 casi listos, mochos.
270 gordos y casi listos, mochos.
200 gordos.
111 gordos.
134 gordos, mochos.
170 gordos.
68 gordos y carne gorda.

Novillos de 1 1|2 año
200 gordos, muy especiales, mochos.
230 gordos, muy especiales, mochos.
188 muy especiales en clase y estado.
316 muy especiales, en clase y estado.
211 muy especiales en clase y estado.
352 muy especiales en clase y estado, mochos.
56 muy especiales en clase y estado.

Novillos P. Angus y Hereford
70 de 2 1|2 años, P. Angus, gordos.
20 de 1 1|2 año, P. Angus gordos.
98 de 1 1|2 y 2 1|2, Hereford, gordos.

Hacienda de cría
264 vacas muy buena clase y estado, servidas.
136 vacas muy buena clase y estado, servidas.
74 vacas Hereford, muy buenas, servidas.
162 vaquillonas, de 2 1|2 años, muy buen estado, servidas.

Lanar
2.500 capones Lincoln de 2 y 4 dientes, gordos.

La venta se realizará

El Miércoles 3 de Junio

A LAS 12 M.

en el mismo establecimiento con las haciendas a la vista y clasificadas en el orden indicado.

Adolfo Bullrich y Cía.

(Transferido por la lluvia)

*4.300 VACUNOS y 2.500 CA*pones.—Hacienda vacuna de alta mestización Durham y sola marca del vendedor, incluso 3.400 novillos de 1 1|2 a 3 1|2 años, en muy buen estado y casi en su totalidad mochos; siendo la hacienda restante, vacas y vaquillonas gordas; lanar, capones buen mestizo Lincoln y en buen estado, en el establecimiento Carretero, distante 2 leguas de la estación Lértora (F. C. O.), ramal de Meridiano V a Trenque Lauquen. La venta se realizará

EL MIERCOLES 3 de Junio, a las 12 m., en el mismo establecimiento, con las haciendas a la vista y debidamente clasificadas en lotes, después de un almuerzo campestre. Trenes: Los concurrentes de esta capital tienen la víspera, los trenes que salen del Once, a Trenque Lauquen y a Lértora. El primero, vía Trenque Lauquen, sale a las 9 de la noche, pasa por Bragado a la 1.39 a. m., por 9 de Julio, a las 2.58 a. m., por Casares a las 4.20 a. m., por Pehuajó a las 5.50 a. m. y llega a Trenque Lauquen a las 7.42 a. m. El segundo, vía Meridiano V, sale a las 7.05, pasa por Bragado a las 11.55 p. m., por Timote a las 3.42 a. m., por Meridiano V a las 5.35 a. m. y llega a Lértora a las 7.48 a. m. De Lincoln, sale tren la víspera a las 3.45 de la tarde, pasa por Roberts a las 3.53 p. m. y llega a Timote a las 4.30 p. m.; por Timote pasa a las 3.42 a. m., el tren para Lértora. De Pico sale un tren el día de la venta a las 4.40 a. m. y llega a Meridiano V a las 5.23 a. m.; por Meridiano V pasa a las 6.35 el tren para Lértora. Toay sale tren la víspera a las 4.50 pasa por Catriló a las 6.41 y llega a Trenque Lauquen a las 8.50 p. m. El día de la venta, saldrá de Trenque Lauquen, a las 9.15 a. m., un tren especial a Lértora, que regresará una vez terminado el remate, y en el que los parcialeros deberán viajar con sus respectivos pasajes. En Lértora habrá coches para el traslado de los concurrentes al establecimiento. Comisión, 1 por ciento a cargo de los compradores.—Adolfo Bullrich y Cía.

José Ma. Ezcurra & Hnos.

Consignatarios: Esmeralda 47

En González Catán

(Cía. Gral. Bs. Aires), A 45 minutos de la capital, 25 remate-feria en nuestras propias instalaciones

MAÑANA Viernes 29 de Mayo

A la 1 p. m. (aunque llueva), teniendo anotados hasta la fecha:

2.500 vacunos Durham

1000 novillos tipo frigorífico

Cuyo detalle es el siguiente: 300 novillos Durham gran clase 3 años, una marca; 200 novillos Durham gran clase, 3 años, 3 marcas; 400 novillos Durham gran clase, 2 años; 250 novillitos Durham, 1 1|2 años; 250 vacas Durham para cría; 200 vaquillonas Durham; 100 vaquillonas Durham tamberas, en estado de preñez; 150 vacas Durham con cría; 100 terneros de tambo; 200 novillos; bueyes y vacas gordas para carnicería. Hay en la feria espléndidos potreros y gran facilidad para evitar hacienda a cualquier punto de la República, de lo cual se puede encargar la casa. Los interesados de la capital deberán tomar el tren que sale el día del remate, de la estación Buenos Aires (derecha angosta), a las 12 y 2 p. m., pudiendo regresar una vez terminado, en el tren especial que saldrá de González Catán para la capital a las 5.30 p. m. Informes, en nuestro escritorio de la capital, Esmeralda 47, U. T. 3115 (Avenida), C. T. 2214 (Central).—José Ma. Ezcurra y Hnos. v29

Rivero y Viale

EN EL SALADILLO, F. C. Sud. Feria rural permanente los días 1.o y 16 de cada mes, invariablemente, 260 remate feria.

EL LUNES 1.o de Junio a la 1 p. m. efectuaremos como de costumbre nuestro 26o remate feria, con las haciendas que se nos consignen. Oportunamente publicaremos el detalle. Pídan datos en nuestros escritorios en 1 Saladillo F. C. Sud y Buenos Aires, Florida 230. m21

EN B. LARROUDE, F. C. O., —29 remate feria.—1600 vacunos mestizos Durham, 400 ovejas, 100 yeguarizos, procedentes de los principales establecimientos de la región.

EL DOMINGO 31 de Mayo a la 1 p. m. efectuaremos en nuestras instalaciones nuestro 7o remate feria con las haciendas consignadas, cuyo detalle es el siguiente: 250 novillos de 2 1|2 años, muy mestizos Durham, mochos y buen estado; 100 novillos mestizos de 2 y 3 años, gordos; 100 novillos cuarteroneros de 3 años, gordos; 150 vaquillonas de 2 1|2 años, muy mestizas Durham, una marca, muy adelantadas en preñez; 250 terneros machos y hembras, muy especiales, en clase y estado, Durham, 1 marca; 100 vaquillonas de 1 1|2 años, servidas, mestizas Durham, una marca; 100 vacas Durham con 100 terneros gordos; 100 vacas Durham servidas para cría y gordas; 150 vacunos al corte buen estado y clase, 100 terneros buena clase, gordos; 120 vacas regular clase para invernada; 400 ovejas cruza Lincoln-Rambouillet, con seguridad que habrá mayor número de haciendas que las anunciadas. Por datos y pedidos de local a nuestros escritorios en B. Larroudé en Saladillo, o en Buenos Aires, Florida 230. El tren sale del Once el sábado a los 4.05 p. m., regresando el domingo después del remate. v30

J. M. de Yriondo y Cía.

Alfombras de Smyrna

LEGITIMAS, HECHAS A mano, de muy buenos colores y dibujos y de varias dimensiones.

EL JUEVES 28 de Mayo, a las 3 p. m., se rematarán en nuestro hall de ventas, en los altos en Bartolomé Mitre 1146, donde están en exposición.—José M. de Yriondo y Cía. m27

BERKSHIRE Y MIDDLE White Yorkshire de pedigrée, de la cabaña Glenbervie del señor Alfredo Ingleton: 2 machos y 2 hembras de 1 1|2 años Berkshire y 5 machos y 7 hembras Middle White de seis meses.

EL JUEVES 28 de Mayo a las 2 p. m. se rematarán en nuestra sucursal, San Martín 153, donde están en exhibición.—José M. de Yriondo y Cía. m24

Manuel Castellar

*REMATES FERIAS DE HA*ciendas permanentes en mis locales. En el Azul, F. C. S., los días 15 y 30 de cada mes. En Coronel Suárez, F. C. S., los días 5 y 20 de cada mes. En Laprida, F. C. S., el día 12 de cada mes. En Coronel Pringles, F. C. S., el día 28 de cada mes. Por consignaciones o informes, dirigirse a mis escritorios en los puntos indicados o a mi escritorio de la capital, Florida 32, departamento 32.—Manuel Castellar. perm.

*EN LAPRIDA — 111o. RE*mate feria en mis instalaciones.

EL VIERNES 12 de Junio. Oportunamente detalles.—Manuel Castellar. v11jn.

*EN EL AZUL — 1.000 NOVI*llos y vacas; 1.500 capones y ovejas, 374 remate feria en mis instalaciones.

EL SABADO 30 de Mayo a la 1 de la tarde, en seguida de rematar las 169 hectáreas de campo que tengo anunciado para ese día, remataré con los lotes a la vista, las siguientes haciendas anotadas y demás que concurran, a saber: 50 novillos mestizos 3 1|2 años, buen estado, 190 id id 2 1|2 años, 250 id id 1 1|2 años, 100 vacas gordas, 250 vacas y terneros, 80 vacas invernada, 180 vacunos al corte, 1.500 capones y ovejas Lincoln, gordas, para invernada y cría, seguramente habrá más hacienda. Condiciones de venta las de costumbre. Por consignaciones o informes dirigirse a mis escritorios de Azul o capital Florida 32, departamento 47.—Manuel Castellar. v29

EN CORONEL SUAREZ — 112 remate feria en mis instalaciones.

EL VIERNES 5 de Junio. Oportunamente detalles. Por consignaciones o informes, dirigirse en Coronel Suárez al señor Guillermo B. Mac Goey Elliff o a mis escritorios de Azul o capital Florida 32, departamento 47.—Manuel Castellar. v4jn.

Saffores & Arnaude Hnos.

390. REMATE FERIA, EN Laprida, F. C. S.

EL JUEVES 28 de Mayo, en nuestras propias instalaciones, a la 1 p. m. 500 vacunos incluso 300 novillos, 1, 2 y 3 años; 2.400 lanares incluso 1.000 capones, 2, 4 y 6 dientes; 40 cerdos al corte. Detalle: 80 novillos, 3 años, buen mestizo Durham, gordos; 100 novillos, 2 y 2 1|2 años, buen mestizo Durham, buen estado; 70 novillos, 1 1|2 años, buen mestizo Durham, descornados, una marca; 50 novillos, 1 año, buen mestizo Durham, buen estado; 20 vacas gordas y matadero; 8 bueyes matadero; 110 vacas secas, buen mestizo Durham, buen estado; 20 terneras, 1 año, buen mestizo Durham, buen estado; 42 vacas y terneros incluso lecheras; 1.000 capones gordos e invernada; 700 ovejas gordas e invernada; 700 borregos gordos e invernada. Estas haciendas se venderán en lotes. Condición en haciendas generales 2 o|o al comprador y vendedor. Comisión en yeguarizos y reproductores 3 o|o.—Nota: Los señores remitentes deben acompañar sus haciendas con el certificado correspondiente, para evitar su detención. Más datos a nuestro escritorio en Laprida, F. C. S.—Saffores y Arnaude Hnos. v28

Nazar y Hernández

EN LUJAN, F. C. O. — 152 remate feria de haciendas generales en nuestras instalaciones frente a la estación.

EL SABADO 30 de Mayo de 1914 a la 1.30 p. m. teniendo anotados, hasta la fecha los siguientes lotes:

250 novillos mestizos Durham, 1 1|2 a 2 años, especiales, 1 marca.
100 novillos id id 1 1|2 años, muy buena clase y estado.